

Sociodemografická studie města Kopřivnice

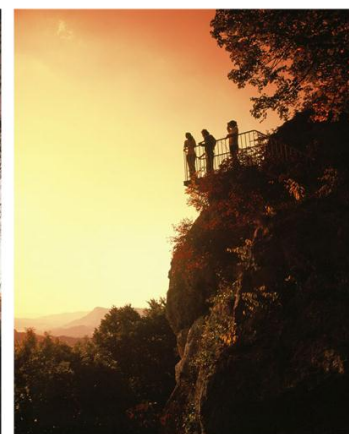
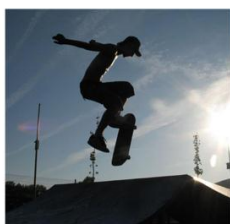

MĚSTO KOPŘIVNICE

Tento dokument zpracovala společnost PROCES - Centrum pro rozvoj obcí a regionů, s.r.o., Švabinského 1749/19, 702 00 Moravská Ostrava, IČ: 28576217, Tel.: +420 595 136 023, <http://rozvoj-obce.cz/>, e-mail: info@rozvoj-obce.cz.

Autorský kolektiv:

- Ing. Lubor Hruška, Ph.D. – odborný garant, tvorba metodiky
- Ing. Kamila Frenová - tvorba koncepce studie a koordinace týmu
- Ing. Hana Doleželová – metodické vedení realizačního týmu
- RNDr. Ivan Šotkovský, Ph.D. – Sociodemografická analýza a prognóza
- Ing. Ivana Foldynová – Oblast bydlení
- Ing. Radek Fajak – Vyhodnocení průzkumu veřejného mínění
- Ing. Petr Proske – Interpretace výsledků průzkumu veřejného mínění

Akce je součástí projektu Realizace místní Agendy 21 v Kopřivnici aneb Živá Kopřivnice financovaného z Revolvingového fondu Ministerstva životního prostředí



Ministerstvo životního prostředí

Obsah

Úvod.....	4
Základní charakteristika území.....	5
1 Sociodemografická analýza a prognóza.....	7
Struktura obyvatel dle pohlaví, věku a vzdělání.....	7
Demografický vývoj a predikce počtu obyvatel.....	10
Sociální klima.....	20
Ekonomická aktivita obyvatel a nezaměstnanost.....	24
2 Vybavenost města sociální infrastrukturou.....	28
Školy a školská zařízení.....	28
Zařízení sociální péče.....	35
Oblast bydlení.....	39
3 Návrhová část.....	47
Opatření v oblasti bydlení a bytového fondu.....	48
Opatření v oblasti školských zařízení.....	56
Opatření v oblasti sociální péče.....	59
Ekonomická stabilita území.....	61
4 Shrnutí.....	62
5 Seznam zkratk.....	64
6 Seznam příloh.....	65
7 Přílohy.....	66

Úvod

V současné době v rámci přechodu industriální společnosti na postindustriální dochází k výrazné polarizaci území a růstu regionálních disparit. Toto vede k proměně stávajících sociálních struktur a způsobů práce, což vyvolává úpadek tradičních oblastí ekonomiky a tradičních profesí. Aktéři regionálního rozvoje nejsou tak jako dříve spjati s prostorem, ve kterém působí, protože sídla jejich firem jsou mimo region. Procesy globalizace tak zmenšují možnosti veřejné správy regulovat procesy v území.

Tato skutečnost zesiluje tlak na management obcí při plánování budoucího vývoje regionu a jeho udržitelnosti. Je nutné posílit institucionální kapacitu a efektivnost výkonu územní veřejné správy a veřejných služeb, zohlednit sociální podmínky, zaměřit se na komunikaci s veřejností, zkvalitnit komunikaci mezi jednotlivými odbory městského úřadu, rozvinout komunikaci s úřady obcí ve správním obvodu ORP.

Sociodemografická analýza města Kopřivnice je nutnou součástí při sestavování prognózy vývoje obyvatel v dlouhodobém výhledu. Populační projekce se opírají o analytické vyhodnocení základních měr vitality a migračního chování. Výstupem populačních prognóz je rovněž sledování změn podle základních věkových struktur. Týká se to především nejmladších a nejstarších věkových skupin.

Rozvojové plány obcí, měst, regionů a dalších prostorových jednotek se opírají o analytické posouzení demo-sociálních parametrů vázaných na obyvatelstvo. Řada demografických poznatků, především změny populační velikosti dané přirozenou měnou a migračním chováním, jsou výchozím momentem pro posouzení a vyhodnocení řady sociálních aktivit regionu. A především to platí pro oblast komunitního plánování rozvoje sociálních služeb, které jsou jedním z hlavních strategických plánů územních jednotek.

Tento analytický dokument charakterizuje situaci oblasti v rozsahu nezbytném pro vytvoření výchozí poznatkové základny, z níž bude vycházet strategie dalšího rozvoje. Cílem analýzy není vyčerpávající přehled všech aspektů života v oblasti, ale spíše jejich cílený výběr, provázání a generalizace.

Sledování vývoje přirozeného přírůstku, migračního salda a celkové změny populace bylo provedeno ke konci roku 2011. Jedná se o poslední dostupné údaje o populačním vývoji, jejichž správnost na základě statistiky běžné evidence přirozené měny a migrace garantuje Český statistický úřad. Některé sociodemografické charakteristiky jsou získávané pouze z pravidelných cenzů (Sčítání lidu, domů a bytů), a proto u nich nebylo možné provést rozšíření o novější poznatky. Poslední cenzus se u nás uskutečnil v roce 2011.

Základní charakteristika území

Město Kopřivnice administrativně náleží okresu Nový Jičín. Plochu okresu tvoří katastrální území 54 obcí s celkovou výměrou 881,7 km². Město Kopřivnice je jednou z pěti obcí s rozšířenou působností a jednou z osmi obcí s pověřeným obecním úřadem v rámci okresu. Správní obvod obce s rozšířenou působností zahrnuje vedle města Kopřivnice dalších 9 obcí. Kopřivnici můžeme považovat za starobydlou obec s datem založení koncem 13. století. Kopřivnice získala v roce 1910 status městyse a za město byla prohlášena v roce 1948. Dnes je město tvořeno čtyřmi částmi, k samotné stejnojmenné městské části se dále připojují tři sídla: Lubina, Mniší a Vlčovice. Celkem se skládá z 5 katastrů a 18 základních sídelních jednotek (ZSJ). Z hlediska polohy těží z blízkosti regionální metropole Ostravy vzdálené necelých 40 km a také z blízkosti hranic s Polskem a Slovenskem. Od okresního města Nový Jičín je vzdálená přibližně 14 km.

Mapa 0.1: Území města Kopřivnice

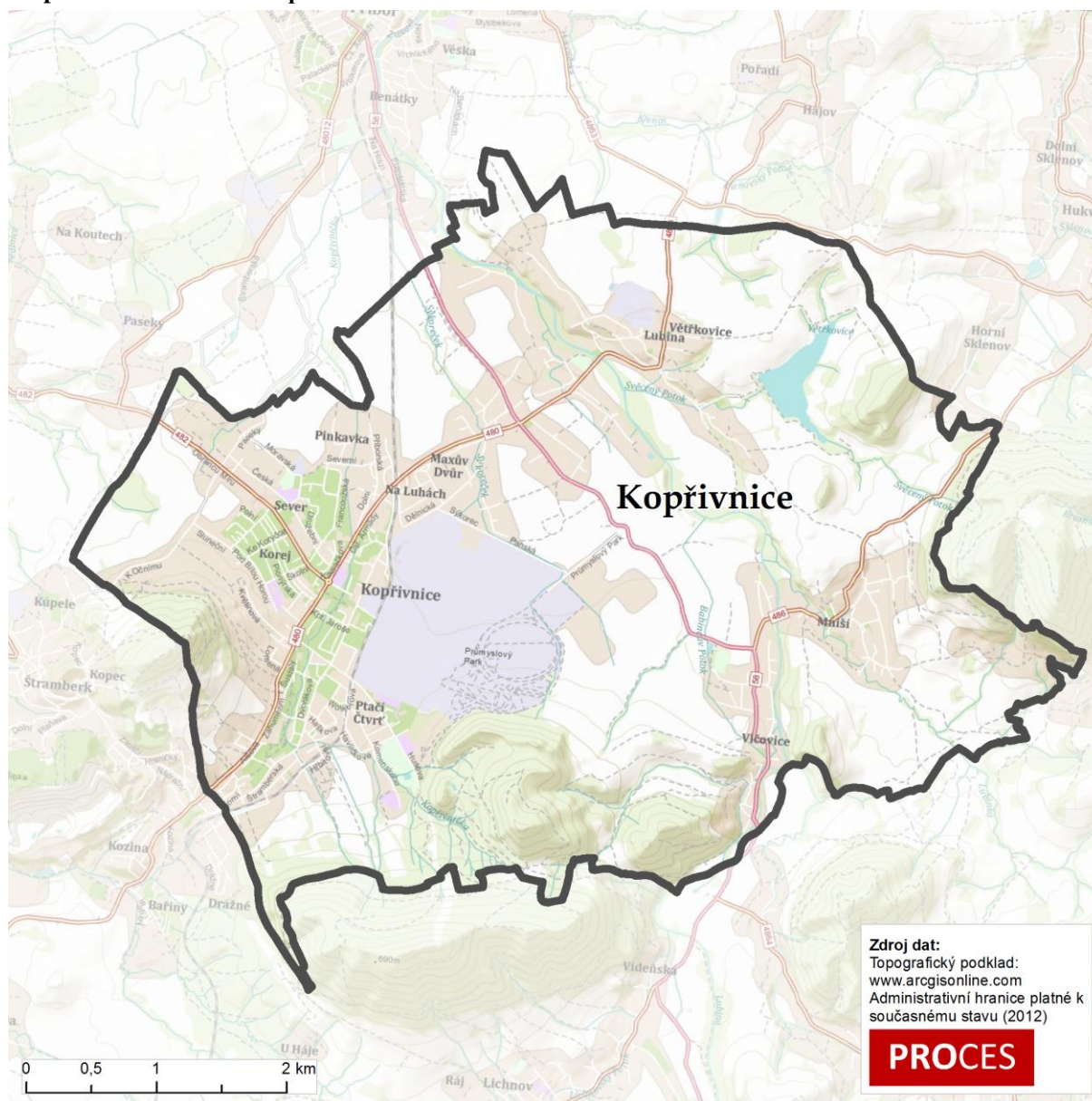

Sociodemografická analýza města Kopřivnice

Pro výkon státní správy je důležité sledovat a analyzovat informace nejen v samotném městě Kopřivnice, ale také v celém SO ORP Kopřivnice. Sledování souvislostí mezi městem Kopřivnice a celým SO ORP je složitější díky specifickému územnímu vymezení, které nepokrývá standardní spádovou oblast města.

Mapa 0.2: Území SO ORP Kopřivnice

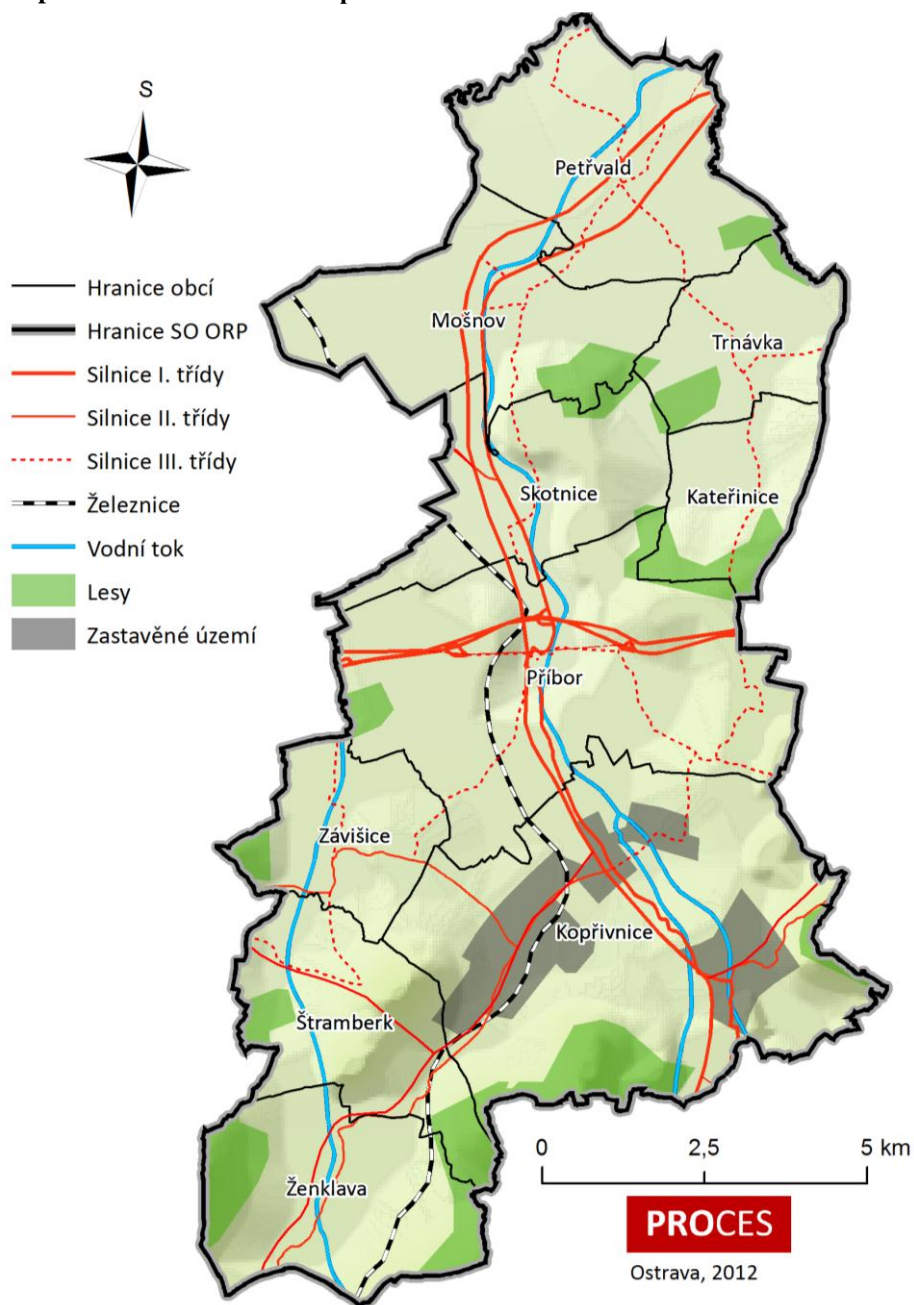

1 Sociodemografická analýza a prognóza

Sociodemografická analýza se zabývá charakteristikou území města Kopřivnice a strukturou jeho obyvatelstva, se zaměřením především na počet a migraci obyvatel, jejich věkové a vzdělanostní složení a ekonomickou aktivitu. Kromě popisu současného stavu studie obsahuje výhledovou prognózu do budoucna. Součástí studie je také reprezentativní průzkum veřejného mínění, zaměřený na otázku bydlení, zařízení sociální péče a školských zařízení. Průzkum poskytuje jedinečnou informaci o příjmové struktuře domácností ve městě Kopřivnici včetně srovnání s náklady na bydlení. Metodologie průzkumu společně se strukturou statistických souborů je uvedena v příloze č. 1.

Struktura obyvatel dle pohlaví, věku a vzdělání

K 1. 1. 2012 žilo ve městě Kopřivnice 22 825 obyvatel, a má nejvíce obyvatel z obcí v rámci SO ORP, přičemž v okresním městě Nový Jičín to bylo jenom o tisíc obyvatel více. V rámci okresu je třetím největším městem Frenštát pod Radhoštěm s téměř 11 tisíci obyvateli. Více než pět tisíc mají dále města Studénka, Příbor, Bílovec, Odry a Fulnek. Posledním z devíti měst okresu Nový Jičín je Štramberk. Status městyse mají ještě Suchdol nad Odrou a Spálov. Ostatních 43 sídel má status obce. Kopřivnice se podílí na počtu obyvatel okresu patnácti procenty, svojí rozlohou 27,5 km² zabírá 3 % z okresní výměry.

Tabulka 1.1: Základní charakteristiky SO ORP Kopřivnice

Název obce	Výměra		Počet obyvatel		Obsazená pracovní místa		Hustota zalidnění (obyvatelé / km ²)
	km ²	%	Počet	%	Počet	%	
Kateřinice	5,5	4,5	641	1,5	75	0,5	116,2
Kopřivnice	27,5	22,7	22 899	55,2	10 311	63,3	833,2
Mošnov	12,0	9,9	698	1,7	2 718	16,7	57,8
Petřvald	12,5	10,3	1 800	4,3	349	2,1	144,1
Příbor	22,2	18,3	8 691	20,9	2 011	12,3	392,3
Skotnice	9,1	7,5	732	1,8	59	0,4	80,2
Štramberk	9,3	7,7	3 396	8,2	613	3,8	363,9
Trnávka	6,1	5,0	721	1,7	62	0,4	118,1
Závišice	6,3	5,2	921	2,2	39	0,2	145,7
Ženkla	10,7	8,8	1 012	2,4	61	0,4	94,9
Celkem SO ORP	121,3		41 511		16 298		

Zdroj dat: Výměra – ČSÚ, 2011, Počet obyvatel – ČSÚ, SLDB 2011, Obsazená pracovní místa - MF ČR, 1. 12. 2010

Struktura podle pohlaví a věku

Struktura obyvatel podle pohlaví ve městě Kopřivnici se výrazně neliší od celorepublikového průměru. V celé populaci mírně převládají ženy, což je způsobeno značnou převahou žen ve věkových skupinách nad 55 let (viz graf 1.1). Do věku 55 let je vyšší zastoupení mužské populace. Struktura obyvatel dle pohlaví a věku ve městě Kopřivnici je uvedena v tabulce 1.2.

Tabulka 1.2: Struktura obyvatel dle pohlaví a věku ve městě Kopřivnici

Pohlaví	Věkové složení obyvatel města Kopřivnice		
	0 - 14 let	15 - 64 let	65 a více let a nezjištěno
Muži	1 764	8 285	1 210
Ženy	1 688	8 269	1 683
Celkem	3 452	16 554	2 893

Zdroj dat: ČSÚ, bilance obyvatelstva, stav obyvatel.

Pro znázornění poměru mužů a žen slouží index maskulinity, který udává počet mužů na 100 žen. Vývoj indexu maskulinity v jednotlivých věkových skupinách pro rok 2010 je přehledně uspořádan do grafu 1.1.

Graf 1.1: Index maskulinity a podíl žen a mužů ve městě Kopřivnici v roce 2010

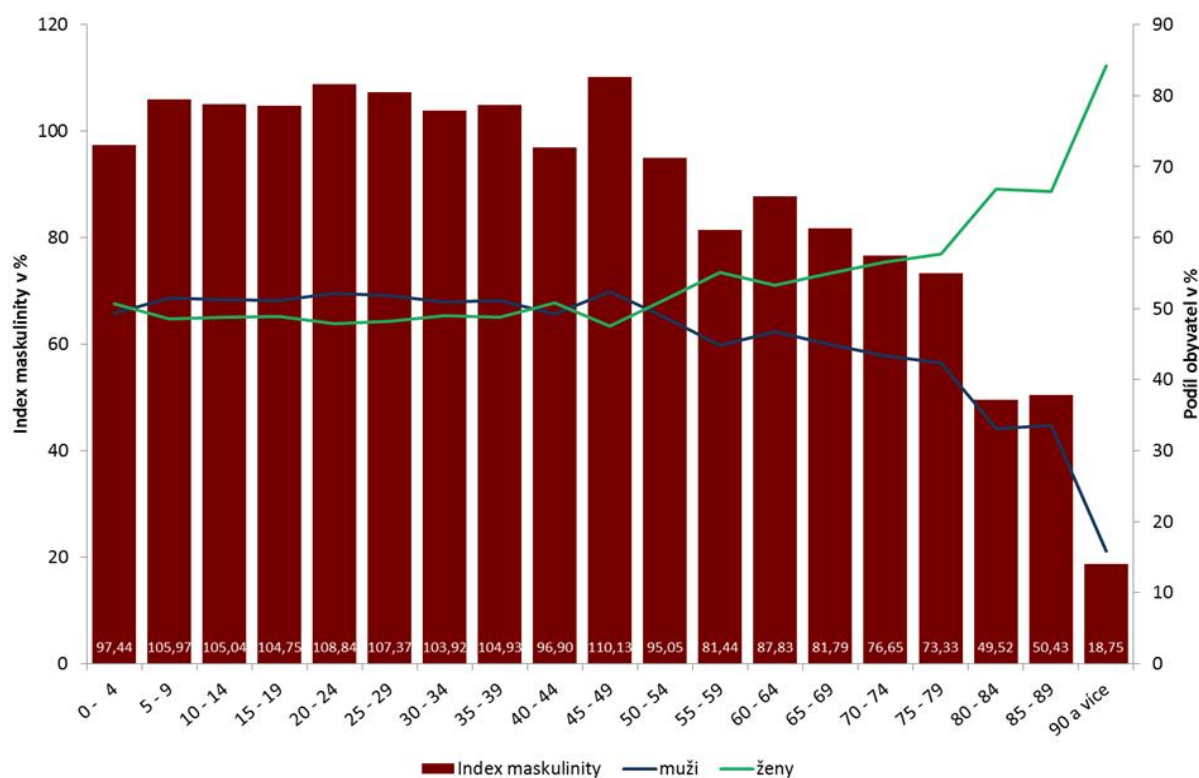

Zdroj dat: PROCES dle ČSÚ, bilance obyvatelstva, stav obyvatel k 1. 1. 2010

Mnohem zásadnější je sledování rozdílů ve věkovém složení městské populace. Za posledních dvacet let se významně prohloubil proces stárnutí obyvatel města. Především je tento trend podporován poklesem váhy dětí v populaci. Jestliže dětská složka tvořila na počátku 90. let minulého století přes 26 %, potom dnes má sotva 15 % váhu. Navíc je dynamika procesu stárnutí podporována nárůstem váhy seniorů, tzn. občanů ve věku 65 a více let. Těch bylo před dvaceti lety jenom 7 %, ale dnes už jich je více než 13 %. Lze tak očekávat, že v průběhu příštího roku se město zařadí k regionům, kde bude větší zastoupení seniorů než dětí. Index stáří, který reflektuje tento poměr, tak poprvé v historii města přesáhne hodnotu 100. Dnes je hodnota indexu téměř 90, ale v roce 1991 to bylo necelých 30. A i když došlo k menšímu nárůstu počtu dětí v posledních čtyřech letech, je tento nárůst ve srovnání s počty dětí z devadesátých let 20. století velice nízký. Protože už v loňském roce došlo v podstatě k ukončení pozitivních efektů pronatalitní politiky 70. let, není tak podložený důvod k optimistickému očekávání dalšího růstu počtu dětí. Naopak jak je patrné i z prognózy do roku 2040, zobrazené na grafu 1.2, proces stárnutí se dále velice silně prohloubí a index stáří tak může atakovat hranici 165. To znamená, že v roce 2040 bude připadat na každých 100 dětí téměř 165 seniorů a reálně jich bude o 2 000 více než dětí. Přitom dnes je ještě převaha dětí o 420. V krátkém časovém horizontu příštích 25

Sociodemografická analýza města Kopřivnice

let dojde k téměř zdvojnásobení indexu stáří. Počet dětí poklesne přibližně o 500, zatímco seniorů přibude téměř 2 300.

Graf 1.2: Věková pyramida obyvatel Kopřivnice v roce 2011 a 1991 podle pětiletých věkových skupin

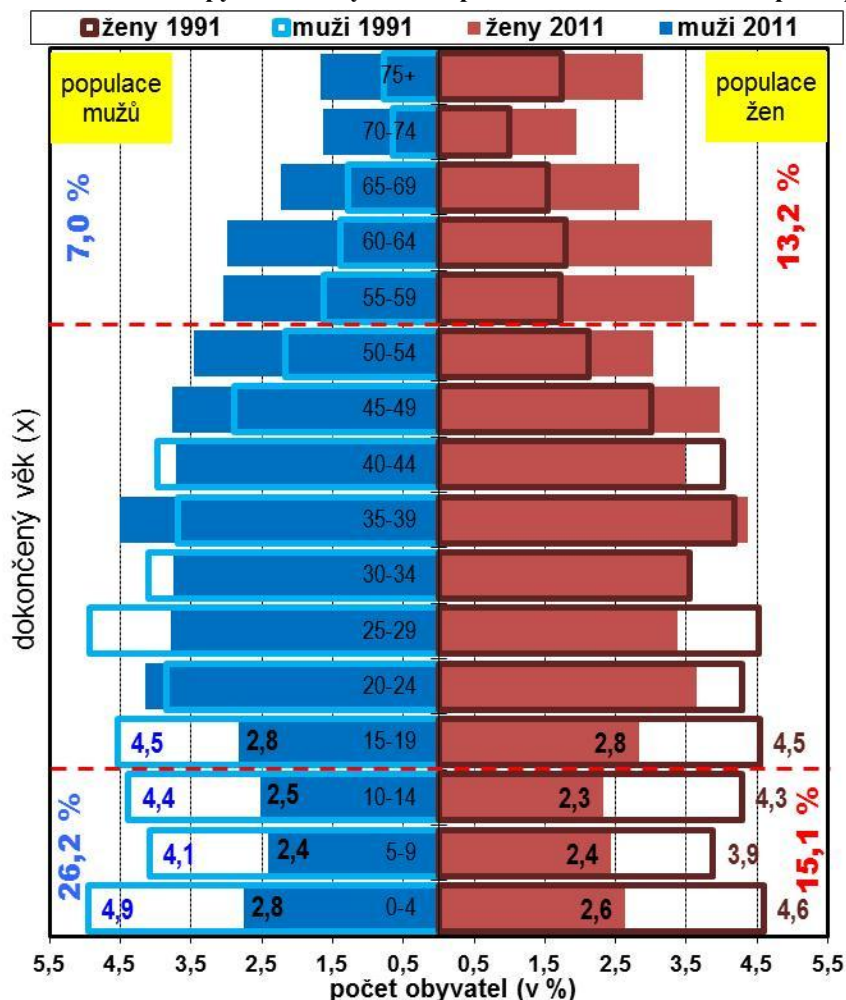

Zdroj dat: SLDB 1991, SLDB 2011

Proces stárnutí obyvatel bude probíhat velice podobně i na celém území Kopřivnice jako správního obvodu obce s rozšířenou působností. Jenom v okolních menších obcích bude o něco málo větší váha seniorů než ve městě. Pro město Kopřivnici bude mít změna věkového složení řadu sociálních dopadů. Například pokles váhy dětí o 500 odpovídá velikosti jedné větší základní školy.

V kontextu celého kraje město Kopřivnice v procesu stárnutí dnes vykazuje určité zpoždění, které však v nejbližších dvou dekadách dožene. Vzorce dynamiky procesu stárnutí tak nevykazují žádných zásadnějších regionálních rozdílů. Můžeme předpokládat spíše složitější situaci vyrovnávání se s novým sociodemografickými trendy právě u opožděných regionů, které k řešení nové situace budou přistupovat později. Výhodou však může být sledování vyrovnávání se s problematikou stárnutí u rychleji stárnoucích např. SO ORP Karviná, Havířov, Ostrava, Trinec, Frýdlant nad Ostravicí, Frenštát pod Radhoštěm apod.

Vzdělanostní struktura obyvatel

Rozdíly ve vzdělanostní struktuře města a celorepublikového průměru nevykazují významných statistických odlišností. Získané údaje, které srovnávají data posledních dvou cenzů, potvrzují skutečnost růstu váhy vzdělávání obyvatel. Přibývá tak nejen občanů se získanou maturitou, ale také s vysokoškolským diplomem (viz tabulka 1.3).

Tabulka 1.3: Obyvatelstvo podle nejvyššího ukončeného vzdělání ve městě Kopřivnici

Obyvatelstvo ve věku 15 a více let	Rok		
	2001	2011	Rozdíl
Základní vč. neukončeného	3 966	3 258	-708
Střední vč. vyučení (bez maturity)	7 653	7 028	-625
Úplné střední (s maturitou) a vyšší odborné včetně nástavbového	5 693	6 189	496
Vysokoškolské	1 487	2 017	530
Bez vzdělání	32	68	36
Celkem	18 831	18 560	-271

Zdroj dat: SLDB 2001, SLDB 2011

O dvě procenta nižší zastoupení občanů s dosaženým vysokoškolským vzděláním, než vykazuje celá česká populace, přesto ukazuje na nižší dynamiku růstu vysokoškolsky vzdělaných obyvatel ve městě. V roce 2001 byl přitom rozdíl podílů vysokoškolsky vzdělaných občanů státu a města podstatně nižší (1 %). V okrese je na tom lépe město Nový Jičín, ale také Frenštát pod Radhoštěm nebo Klimkovice. Srovnání vzdělanostní struktury města Kopřivnice s Českou republikou za rok 2011 je znázorněno v grafu 1.3.

Graf 1.3: Vzdělanostní struktura obyvatel města Kopřivnice v porovnání s ČR za rok 2011

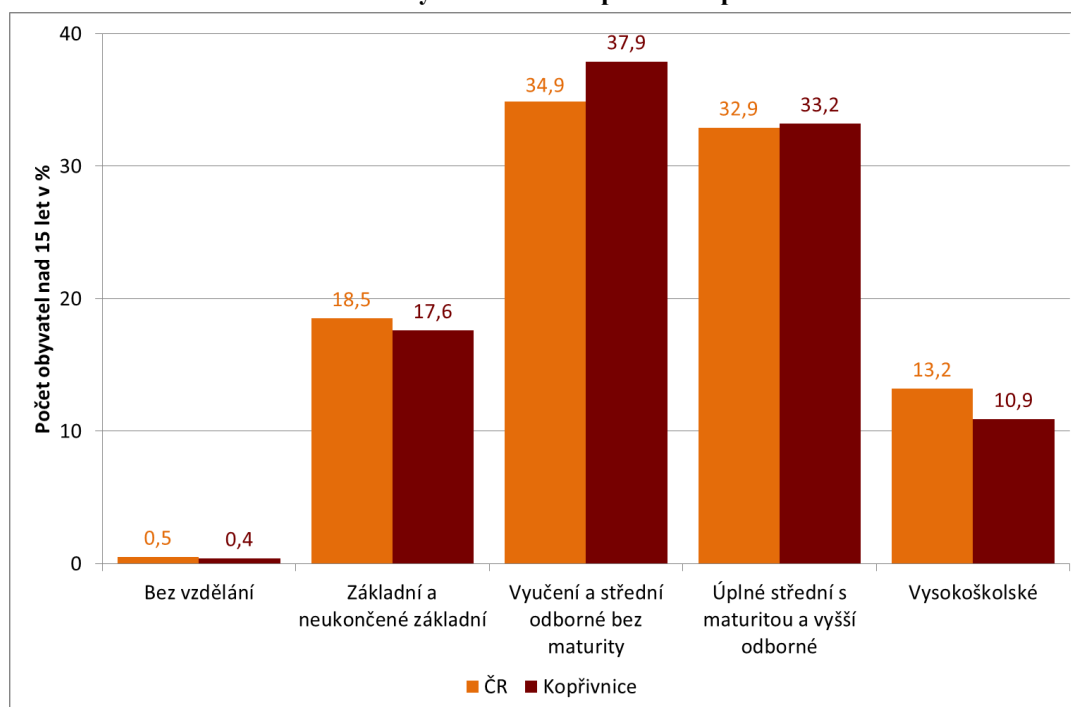

Zdroj dat: SLDB 2011

Demografický vývoj a predikce počtu obyvatel

Celkový počet obyvatel

Přirozená měna od velmi pozitivních momentů pronatalitní politiky států v sedmdesátých letech 20. století započala dlouhodobou tendenci k poklesu na území celé ČR. Totéž se odehrává také na úrovni města Kopřivnice. Pokles je pomalejší a v posledních letech se hodnota hrubé míry populačního přírůstku stabilizovala na hodnotě 3 %. To znamená roční přírůstky přirozenou měnou v intervalu 60 až 70 občanů. Podstatnější vliv na celkovou měnu má však migrační chování obyvatel města. Od roku 1991, tedy posledních 21 let, je migrační saldo města záporné. Dochází tak k dlouhodobé migraci obyvatel z města, která se výrazně projevuje v záporném migračním saldu. Jeho celková hodnota dosáhla tří tisíc. Přitom zisk přirozenou měnou ve

Sociodemografická analýza města Kopřivnice

stejném období přes dva tisíce nestačil pokrýt celkovou migrační ztrátu. Počet obyvatel města proto poklesl za poslední dvě dekády o téměř 900.

Celková změna počtu obyvatel města Kopřivnice společně s jejími složkami je zobrazena v grafu 1.4. Lze zde vyčíst, že úbytek obyvatel je ve městě v období posledních 15 let dán migrací jeho obyvatel z města, jelikož přirozený přírůstek je, jak bylo již uvedeno výše, kladný.

Graf 1.4: Celková změna počtu obyvatel ve městě Kopřivnici a její složky

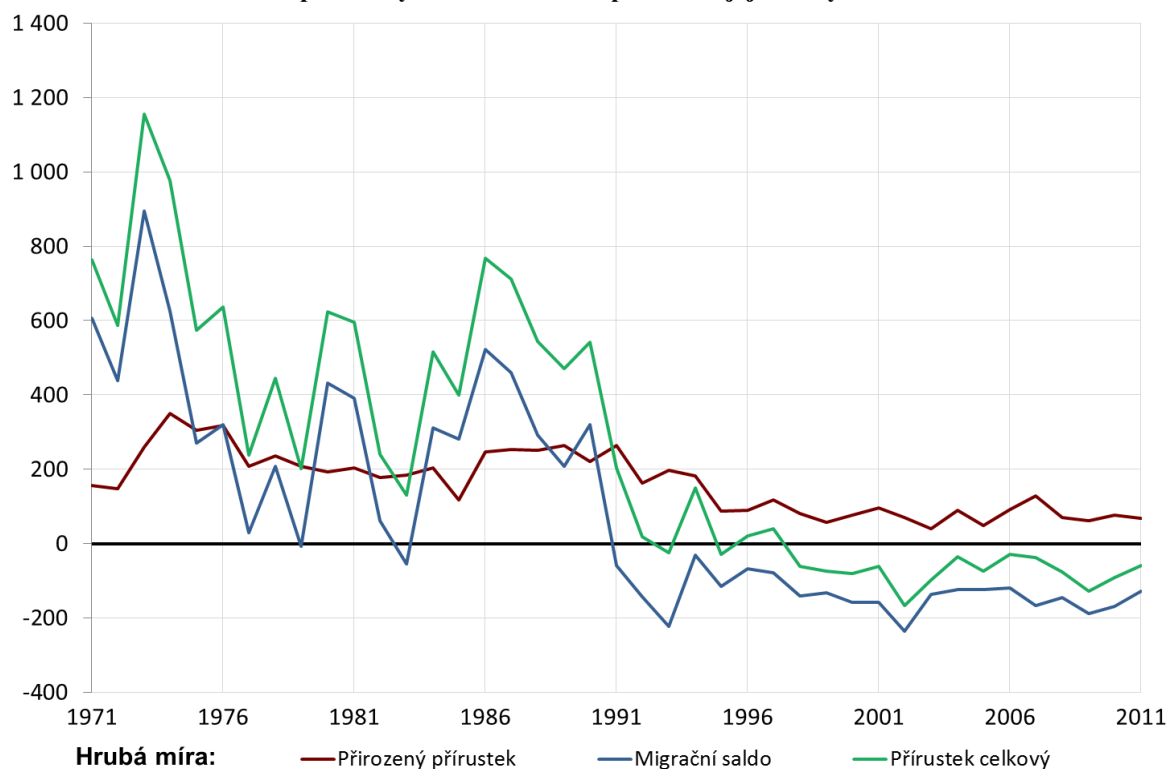

Zdroj dat: PROCES dle ČSÚ, Běžná evidence obyvatelstva, střední stav obyvatel

Za posledních deset let město Kopřivnice ztrácelo populační velikost ročním průměrem ukazatele hrubé míry celkového populačního přírůstku -3 ‰, což představuje roční průměrnou populační ztrátu města okolo 80 obyvatel. Tohoto výsledku bylo dosaženo součtem vah hrubé míry přirozené měny (3 ‰) a hrubé míry migračního salda (-6 ‰).

Nejvyššího počtu obyvatel dosahovalo město v poslední dekádě 20. století s maximy okolo 24,5 tisíc obyvatel. Dnes je to o více než 1 500 obyvatel méně. Vzhledem k dalšímu očekávanému poklesu hodnot přírůstku přirozenou měnou i při neměnných záporných hodnotách migračního salda lze predikovat další dlouhodobější pokles počtu obyvatel. Vývoj počtu obyvatel je graficky znázorněn na grafu 1.5.

Graf 1.5: Vývoj počtu obyvatel ve městě Kopřivnici v letech 1991 – 2011

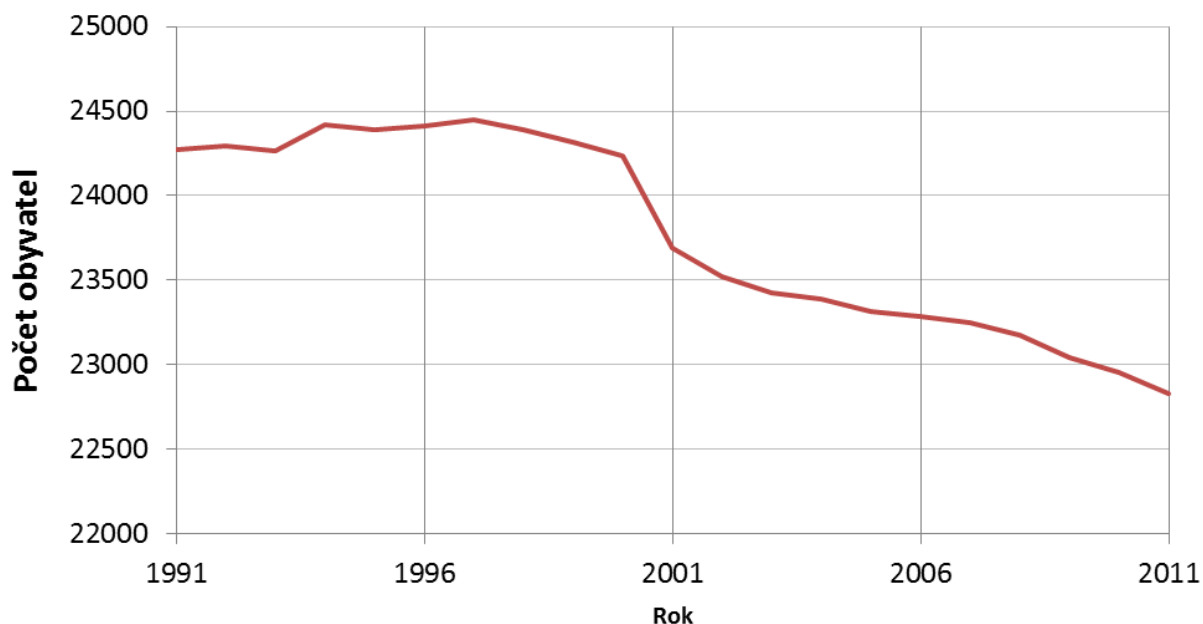

Zdroj dat: PROCES dle ČSÚ; Běžná evidence obyvatel

Pohyb obyvatelstva za poslední sledované období

V pětiletém období 2006 až 2010 došlo v Kopřivnici k poklesu počtu obyvatel migrační ztrátou o téměř 800 obyvatel. Jak ukazuje mapa 1.1, největší migrační proudy směřují do významných regionálních center (Nový Jičín, Ostrava, Frýdek-Místek) nebo makroregionálních center (Praha, Brno) a obcí nejbližších SO ORP (Nový Jičín, Frenštát pod Radhoštěm a Ostrava) vedle obcí SO ORP Kopřivnice. Téměř polovina všech migrantů končí na území kraje mimo oblast SO ORP Kopřivnice. Více než čtvrtina migrujících směřuje do ostatních obcí SO ORP a téměř stejný počet migrantů míří mimo území Moravskoslezského kraje.

Mapa 1.1: Nejvýznamnější migrační směry města Kopřivnice v letech 2006 - 2010

2006-2010

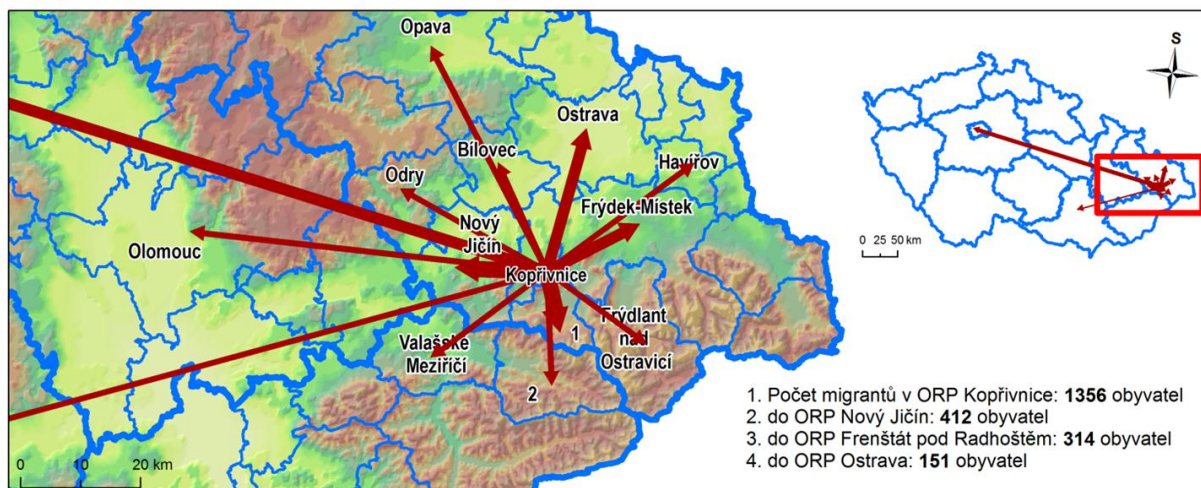

Počet migrantů:
 → méně než 100
 → 101 - 200
 → 201 a více

Administrativní hranice:
 — hranice krajů
 — hranice ORP

Nadmořská výška:
 Max. : 1550 m.n.m.
 Min. : 150 m.n.m.

Číselník územních jednotek:
 1 Frenštát pod Radhoštěm
 2 Rožnov pov Radhoštěm

Zdroj dat: ČSÚ- běžná evidence, ArcCR500
 Administrativní hranice platné k 1.7.2009
 Souřadnicový systém S-JTSK

PROCES

Zdroj dat: PROCES dle ČSÚ, běžná evidence, 2009

Vývoj migrace ve městě Kopřivnici v období od roku 1991 do roku 2010 je uveden v tabulce 1.4. Celkem se za zmíněné období do města Kopřivnice přistěhovalo 6 780 obyvatel, největší přísun obyvatel byl sledován v letech 1991 až 1995. Naopak z města Kopřivnice se v letech 1991 až 2010 odstěhovalo 9 855 obyvatel, z čehož vyplývá úbytek 3 075 obyvatel vlivem migrace.

Tabulka 1.4: Vývoj migrace ve městě Kopřivnice v absolutních hodnotách

Počet osob		1991 - 1995	1996 - 2000	2001 - 2005	2006 - 2010	Celkem
	Střední stav obyvatel (SSO)	24 263	24 390	23 554	23 213	23 855
Přistěhovalí	V rámci SO ORP	468	310	385	411	1 574
	V rámci kraje bez SO ORP	1 166	820	835	894	3 715
	Mimo kraj	451	338	357	345	1 491
	Celkem	2 085	1 468	1 577	1 650	6 780
Vystěhovalí	V rámci SO ORP	742	541	550	678	2 511
	V rámci kraje bez SO ORP	1 500	1 023	1 082	1 253	4 858
	Mimo kraj	604	615	642	625	2 486
	Celkem	2 846	2 179	2 274	2 556	9 855
Rozdíl	V rámci SO ORP	-274	-231	-165	-267	-937
	V rámci kraje bez SO ORP	-334	-203	-247	-359	-1 143
	Mimo kraj	-153	-277	-285	-280	-995
	Celkem	-761	-711	-697	-906	-3 075

Zdroj dat: ČSÚ, Databáze demografických údajů, data za období 1991 - 2010

Vývoj migrace obyvatel vztažený k střednímu stavu obyvatel je uveden tabulce 1.5. V období let 1991 až 2011 ubylo vlivem migrace na území města Kopřivnice 12,9 % obyvatel. K největšímu úbytku došlo v letech 2006 až 2010, který byl téměř o procento větší než v předchozích pětiletých obdobích.

Tabulka 1.5: Vývoj migrace ve městě Kopřivnice v relativních hodnotách (‰)

Počet osob		1991 - 1995	1996 - 2000	2001 - 2005	2006 - 2010	Celkem
	Střední stav obyvatel (SSO)	24 263	24 390	23 554	23 213	23 855
Přistěhovalí	V rámci SO ORP	19,3	12,7	16,3	17,7	66,0
	V rámci kraje bez SO ORP	48,1	33,6	35,5	38,5	155,7
	Mimo kraj	18,6	13,9	15,2	14,9	62,5
	Celkem	85,9	60,2	67,0	71,1	284,2
Vystěhovalí	V rámci SO ORP	30,6	22,2	23,4	29,2	105,3
	V rámci kraje bez SO ORP	61,8	41,9	45,9	54,0	203,6
	Mimo kraj	24,9	25,2	27,3	26,9	104,2
	Celkem	117,3	89,3	96,5	110,1	413,1
Rozdíl	V rámci SO ORP	-11,3	-9,5	-7,0	-11,5	-39,3
	V rámci kraje bez SO ORP	-13,8	-8,3	-10,5	-15,5	-47,9
	Mimo kraj	-6,3	-11,4	-12,1	-12,1	-41,7
	Celkem	-31,4	-29,2	-29,6	-39,0	-128,9

Zdroj dat: ČSÚ, Databáze demografických údajů, data za období 1991 - 2010

Pozn.: Vztaženo k SSO

Rozbor migrace obyvatel

Jedním z ukazatelů popisující migrační chování obyvatel je migrační saldo, které udává rozdíl mezi počtem do obce přistěhovalých a z obce vystěhovalých obyvatel. Jak ukazuje mapa 1.2, zobrazující srovnání migračního salda s ostatními obcemi v SO ORP Kopřivnice, patří město Kopřivnice a Příbor k obcím, v kterých je největší úbytek obyvatel vlivem jejich migrace.

Mapa 1.2: Migrační saldo v obcích SO ORP Kopřivnice v letech 2006 - 2011

MIGRAČNÍ SALDO V OBCÍCH SO ORP KOPŘIVNICE V LETECH 2006 - 2011

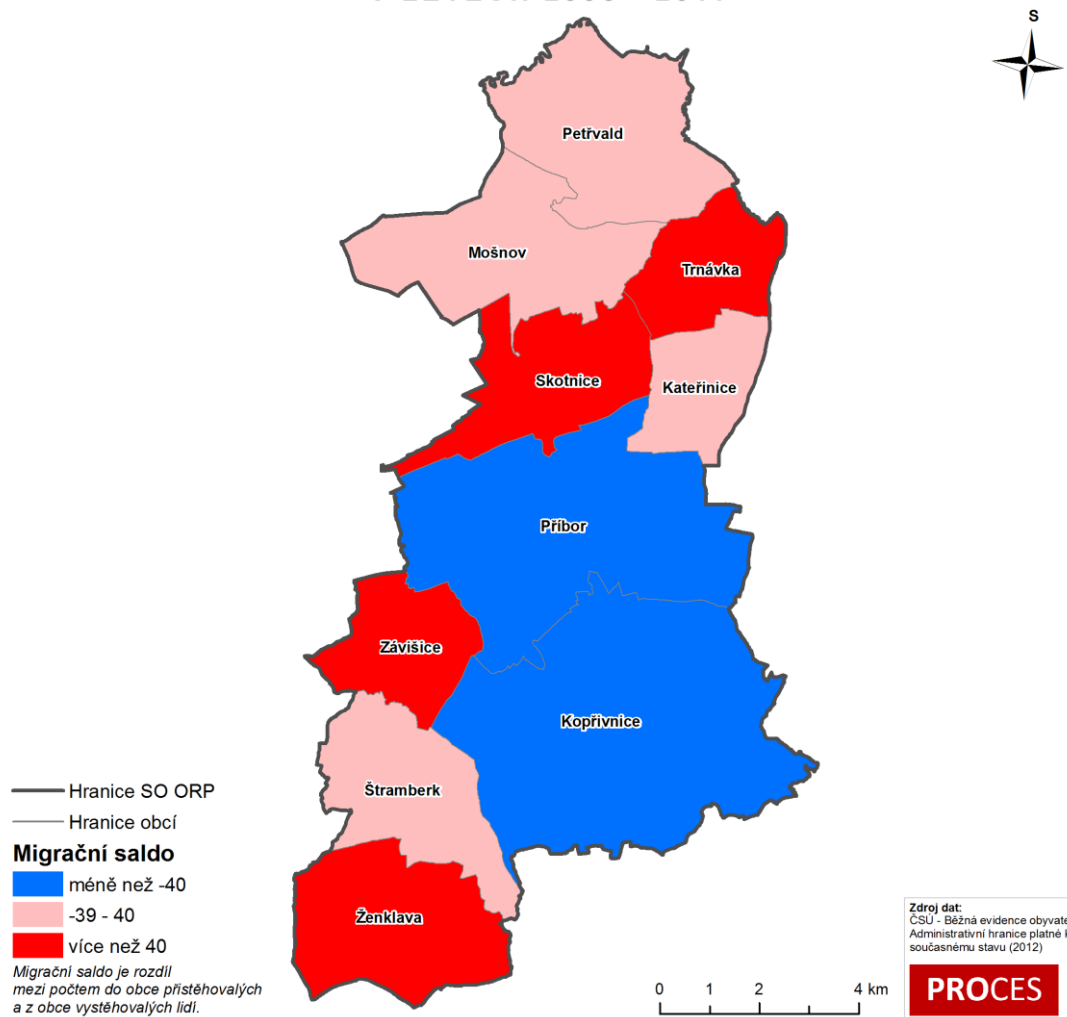

Zdroj dat: PROCES dle ČSÚ, běžná evidence obyvatel, 2012

Co se týče hrubého migračního salda, město Kopřivnice je obcí s nejnižší hodnotou tohoto ukazatele. Jak uvádí mapa 1.3, jako jediná obec v SO ORP má hrubé migrační saldo pod hodnotou - 40. Naopak kladné hrubé migrační saldo okolních obcí společně s úbytkem obyvatel ve městě Kopřivnici naznačuje probíhající proces suburbanizace.

Mapa 1.3: Hrubá míra migračního salda SO ORP Kopřivnice v letech 2006 – 2011

HRUBÁ MÍRA MIGRAČNÍHO SALDA V OBCÍCH SO ORP KOPŘIVNICE V LETECH 2006 - 2011

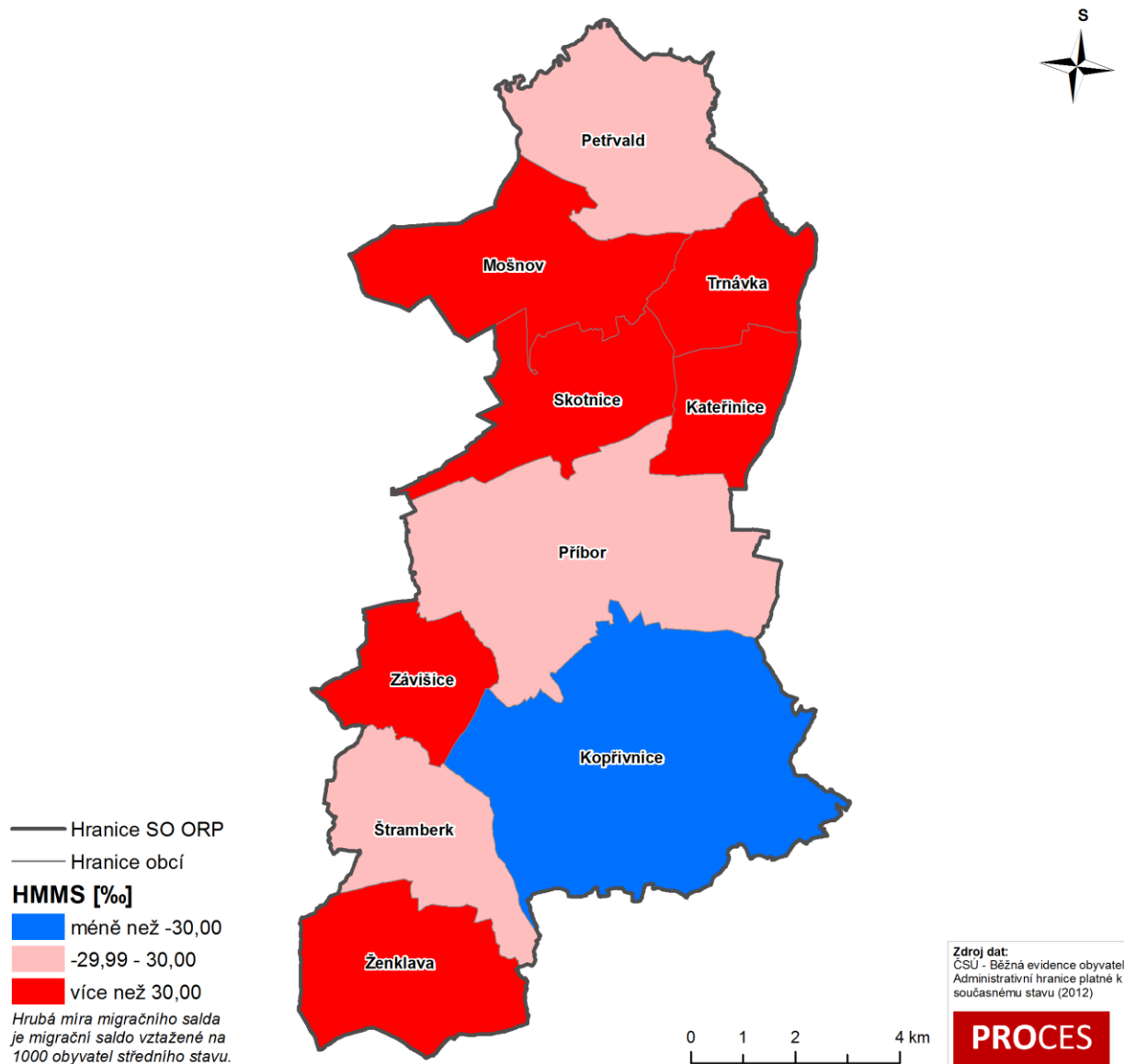

Zdroj dat: PROCES dle ČSÚ, Běžná evidence obyvatel, 2012

Z migračního chování obyvatel SO ORP Kopřivnice vyplývají následující poznatky:

1. Největší migrační ztráty vykazuje město Kopřivnice. Roční ztráta vypočítaná jako pětiletý průměr pro období 2006 – 2011 tak představuje 160 obyvatel (-7 ‰).
2. Naopak obce, které zaznamenávají v posledních pěti letech mírné migrační zisky, jsou Ženklava, Závěšice, Skotnice, Kateřinice, Trnávka a Mošnov.
3. Spíše stagnace populační velikosti je typická pro města Štramberk a Příbor.
4. Ze všech deseti obcí SO ORP Kopřivnice je tak nejhorší situace z pohledu migračních ztrát právě u města Kopřivnice, jak je zobrazeno v grafu 1.6.

Graf 1.6: Saldo migrace ve městě Kopřivnice a celém SO ORP Kopřivnice za rok 2011

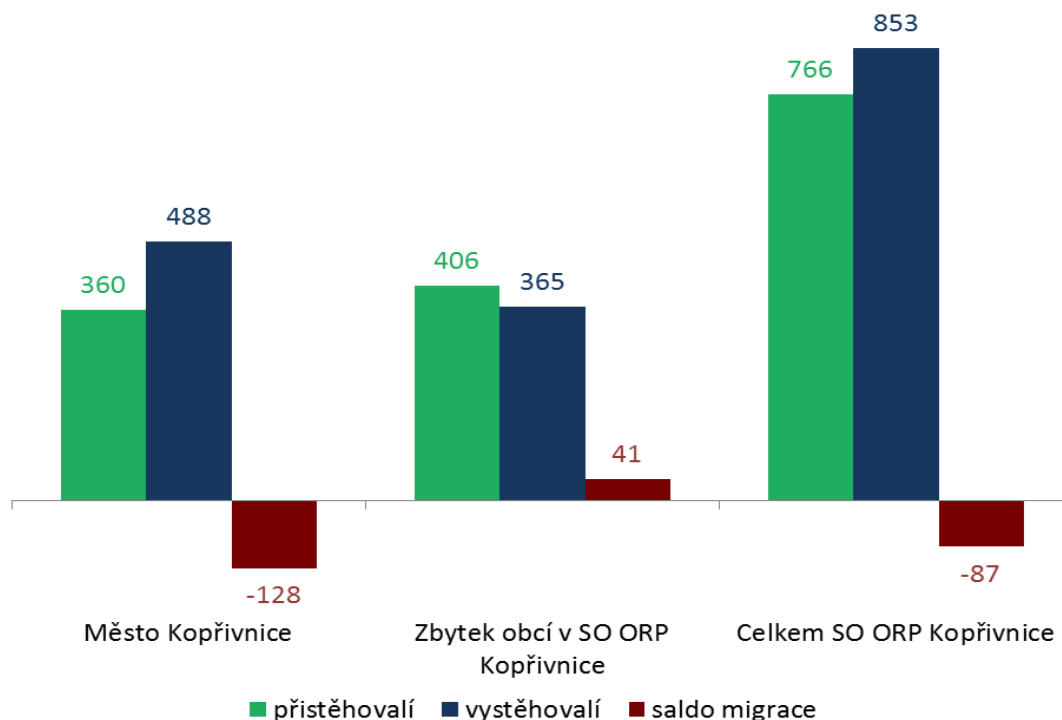

Zdroj dat: PROCES dle ČSÚ, *Bilance obyvatelstva, 2011*

Prognóza věkového složení obyvatelstva v horizontu 30 let

Vývoj celkového počtu obyvatel města bude doprovázen dle prognózy uvedené v tabulce 1.6 dále se prohlubujícím procesem stárnutí. Dnešní 13% váha seniorů se zvýší na více než 23 %. Absolutně to znamená zvýšení počtu seniorů ze současných tří tisíc na pět tisíc. Stejně tak lze očekávat pokles počtu dětí z dnešních 15 % na 14 %, tedy absolutně z 3,5 tisíc na 3 tisíce. Přitom obyvatel v produktivním věku (15 – 64 let) ubude o více než 3 tisíce. Můžeme očekávat, že v průběhu roku 2013 dosáhnou počty seniorů ve městě Kopřivnici vyšších hodnot než počty dětí. Index stáří se tak dostane nad hodnotu 100.

Tabulka 1.6: Rozložení obyvatel dle věkové struktury v letech 2010 a 2040

Věková struktura	2010		2040	
	Absolutně	Relativně (%)	Absolutně	Relativně (%)
Dětská složka (0-14 let)	3 478	15,1	3 049	14,4
Produktivní věk (15-64 let)	16 822	73,0	13 506	62,3
Senioři (65+)	2 744	11,9	5 007	23,2
Celkem	23 044	100,0	21 564	100,0

Zdroj dat: PROCES dle ČSÚ, *bilance obyvatelstva, stav obyvatel vždy k 1. 1.*

Grafické znázornění prognózy složení obyvatelstva v horizontu 30 let je zobrazeno v níže uvedeném grafu 1.7. Jde zde vidět jasný úbytek osob mladších 50 let do roku 2040, s čímž samozřejmě souvisí nárůst počtu osob starších 50 let. Ze vzájemné pozice jednotlivých křivek lze vidět stárnutí obyvatelstva města Kopřivnice během let 2000 až 2010, a také předpokládané stárnutí do roku 2040.

Graf 1.7: Rozložení obyvatel ve městě Kopřivnici dle věkových skupin v letech 2000, 2010 a 2040

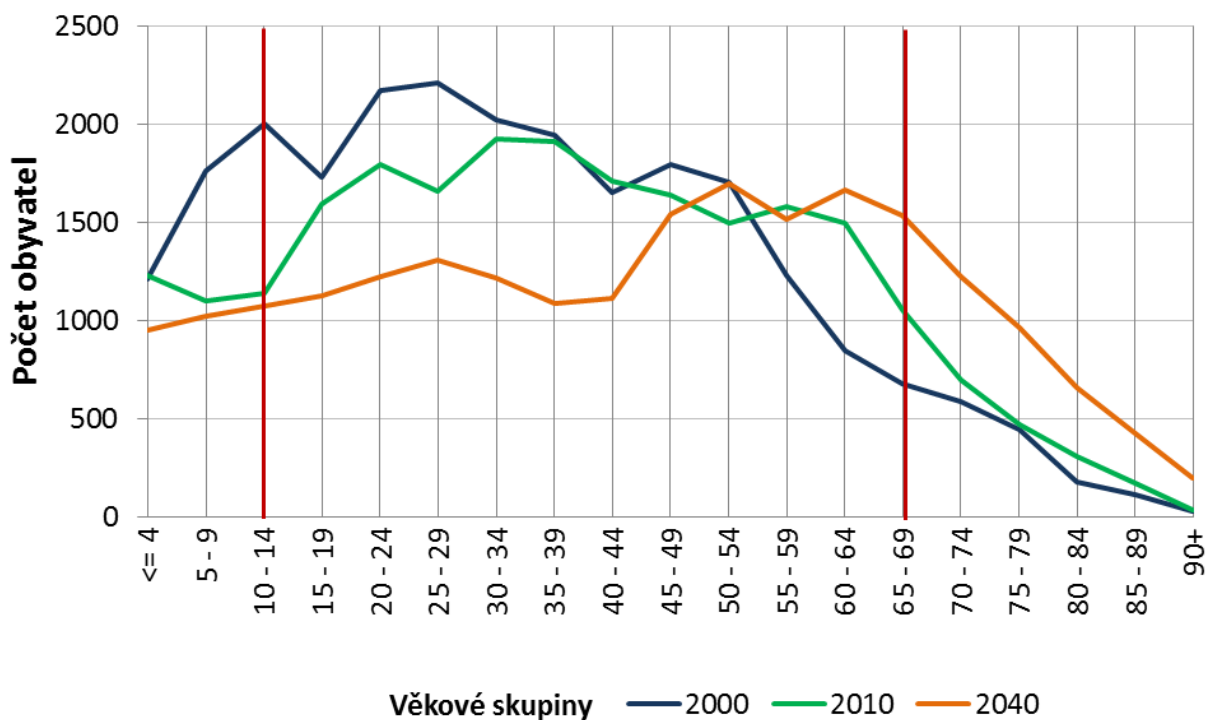

Zdroj dat: PROCES dle ČSÚ, bilance obyvatelstva, stav obyvatel vždy k 1.1.

Poměr mužů a žen v jednotlivých věkových skupinách pro město Kopřivnice v letech 2010 a 2040 je uveden pomocí věkové pyramidy zobrazené v grafu 1.8. Zde je patrný přibližně stejný nárůst osob starších 50 let jak u mužské, tak u ženské populace města Kopřivnice. Z grafu také vyplývá, že věk 50 let tvoří jasnou hranici mezi úbytkem a nárůstem počtu osob v jednotlivých věkových kategoriích. Jedinou výjimkou je úbytek žen ve věkové skupině 60 až 64 let.

Graf 1.8: Věková pyramida města Kopřivnice pro roky 2010 a 2040

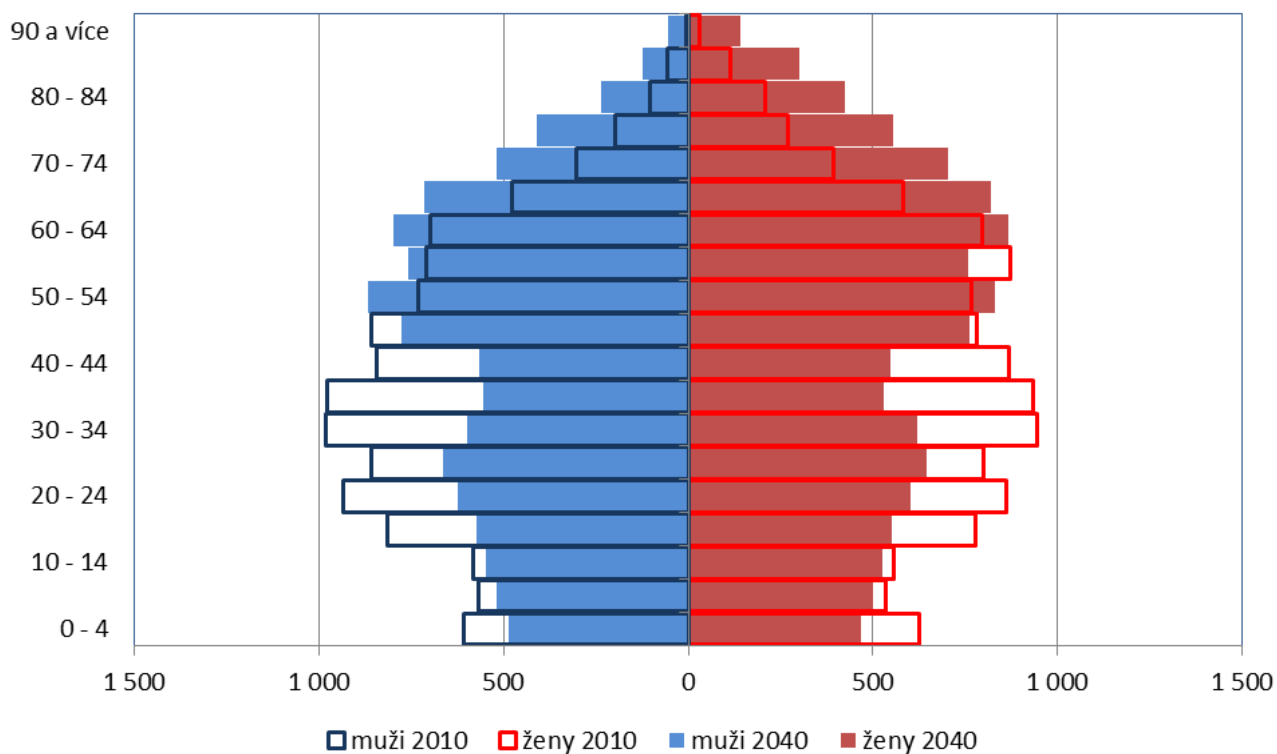

Zdroj dat: PROCES dle ČSÚ, bilance obyvatelstva, stav obyvatel vždy k 1.1.

Prognóza přírůstku (úbytku) obyvatelstva

Budoucí populační vývoj bude ovlivňován především migračním chováním. Jeho předvídání je méně přesné než předvídání přírůstku obyvatel přirozenou měnou. Současné přírůstky obyvatel přirozenou měnou se budou v příštích letech pomalu snižovat. Jestliže ponecháme současné hodnoty migračního salda a přirozené měny, potom do konce roku 2040 se sníží počet obyvatel Kopřivnice o téměř 2 000 obyvatel. Při variantě, že migrační chování se nezmění, ale dojde k poklesu hodnot přirozené měny, může ve městě dojít k poklesu počtu obyvatel o více než 2,5 tisíce. Počet obyvatel města se tak bude pravděpodobně pohybovat mezi 20 až 21,5 tisíci obyvateli v roce 2040. Proces stárnutí je graficky znázorněn v grafu 1.9.

Graf 1.9: Proces stárnutí obyvatelstva ve městě Kopřivnici

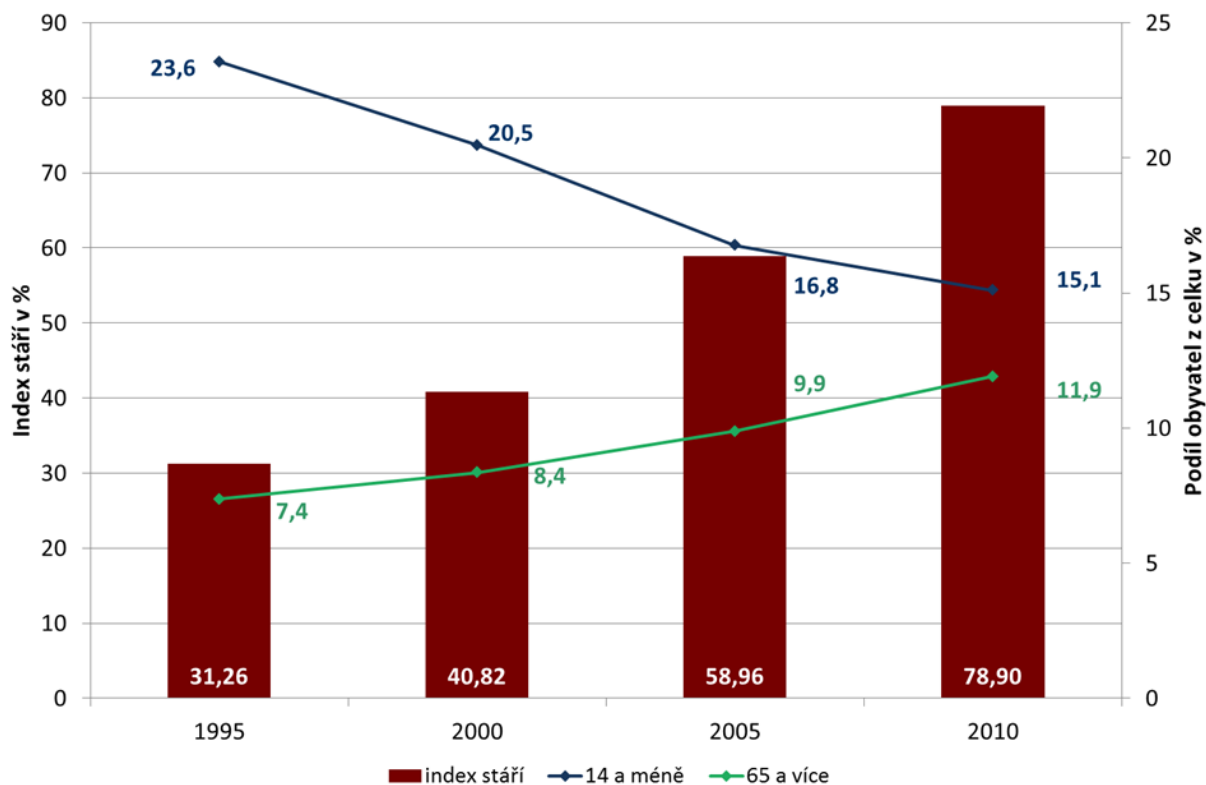

Zdroj dat: Běžná evidence obyvatelstva, stav obyvatel k 1. 1. 2010

Sociální klima

Národnostní struktura

Nejvíce zastoupenou národností na území města Kopřivnice je národnost česká, z celkového počtu obyvatel zabírá téměř dvě třetiny. Dalším početnějšími národnostními skupinami jsou moravská a slovenská, více než čtvrtina osob svou národnost při sčítání lidu, domů a bytů nevedla. Národnostní struktura obyvatel města je uvedena v tabulce 1.7.

Tabulka 1.7: Národnostní struktura obyvatel ve městě Kopřivnici

Národnost	Počet
Česká	14 058
Moravská	1 733
Slezská	11
Slovenská	351
Polská	45
Německá	7
Romská	4
Neuvedeno	5 901
Celkem	22 110

Zdroj dat: PROCES dle ČSÚ, SLDB 2011

Struktura obyvatelstva dle rodinného stavu

Na území města Kopřivnice mají mezi svobodnými osobami převahu muži. Osob v manželském vztahu se ve městě nachází 9 158, počet rozvedených lidí je zde téměř 3 000. Struktura obyvatelstva dle rodinného stavu ve městě Kopřivnici je uvedena v tabulce 1.8.

Tabulka 1.8: Struktura obyvatelstva dle rodinného stavu ve městě Kopřivnici

Pohlaví	Rodinný stav			
	Svobodný/svobodná	Ženatý/vdaná	Rozvedený/rozvedená	Vdovec/vdova
Muži	5 271	4 572	1 197	208
Ženy	4 327	4 586	1 653	1 064
Celkem	9 598	9 158	2 850	1 272

Zdroj dat: PROCES dle ČSÚ, bilance obyvatelstva, stav obyvatel vždy k 1.1.

Struktura domácností dle počtu členů

Vyhodnocením otázek obsažených v dotazníku veřejného mínění obyvatel města Kopřivnice vzniklo členění domácností do jednotlivých typů a jejich procentuální zastoupení. Z tabulky 1.9 vyplývá, že největší zastoupení (více než 30 %) mají domácnosti úplných rodin s dětmi a domácnosti bezdětných párů. Nejméně je na území města domácností neúplných rodin s dětmi a jednočlenných domácností.

Tabulka 1.9: Členění domácností

Typ domácnosti	Procenta
Úplné rodiny s dětmi	38,6
Bezdětné páry	33,9
Domácnosti seniorů	14,8
Neúplné rodiny s dětmi	6,8
Jednočlenné domácnosti	5,9

Zdroj: PROCES, Průzkum v rámci projektu Sociodemografické studie města Kopřivnice, 2012

Jak uvádí následující tabulka, více než dvě třetiny dotázaných osob žije v domácnosti s partnerem či partnerkou a více než třetina respondentů žije v domácnosti se svými dětmi. V jednočlenné domácnosti žije 11,2 % dotázaných osob a pouze 2 % sdílí domácnost s osobami, se kterými nejsou v příbuzenském ani partnerském vztahu.

Tabulka 1.10: Skladba domácností

	Procento kladných odpovědí					Celkem
	Pohlaví		Věková struktura			
	Muž	Žena	18 - 35	36 - 64	65+	
S partnerem/partnerkou	69,1	67,8	61,3	76,0	60,0	68,3
S dětmi	36,6	39,5	23,6	54,8	21,2	38,4
S rodiči	23,1	17,0	35,8	12,3	3,5	19,3
S nikým – žiji sám (sama)	7,6	13,3	2,8	11,0	30,6	11,2
S jinými příbuznými	8,9	8,5	13,2	6,2	5,9	8,6
S nepříbuznými osobami	1,4	2,4	2,8	1,4	2,4	2,0

Zdroj: PROCES, Průzkum v rámci projektu Sociodemografické studie města Kopřivnice, 2012

Otázka: S kým žijete v domácnosti?

Struktura domácností dle výše příjmů

V níže uvedené tabulce 1.11 je uvedeno procentuální zastoupení domácností dle jednotlivých kategorií příjmu domácnosti. Nejvíce domácností náleží do kategorie příjmu 30 001 až 50 000 Kč, patří zde 25,3 % domácností. Z celkového pohledu náleží většina domácností, více než 85 % do kategorie příjmu v rozmezí 15 000 až 50 000 Kč. Příjem menší než 15 000 má 11 % domácností, hranici 50 000 svými příjmy překročí pouze 3 % domácností.

Tabulka 1.11: Kategorie příjmů domácností

Kategorie příjmu domácnosti	Procenta
do 12 000 Kč	6,5
12 001 – 15 000 Kč	4,6
15 001 – 20 000 Kč	19,1
20 001 – 25 000 Kč	20,2
25 001 – 30 000 Kč	21,2
30 001 – 50 000 Kč	25,3
50 001 Kč a více	3,1

Zdroj: PROCES, Průzkum v rámci projektu Sociodemografické studie města Kopřivnice, 2012

Otázka: Můžete nám prosím říci, alespoň kategorii příjmu Vaší domácnosti?

Rozdělení obyvatel města dle čistých příjmů je uvedeno v následující tabulce 1.12, z kterého vyplývá, že ženy mají na území města Kopřivnice menší příjmy než muži. Více než 40 % žen se nachází v příjmové kategorii do 10 000 Kč, zatímco mužů do této kategorie spadá 30 %. Podobný podíl zastoupení mužů a žen je také v kategoriích od 10 001 do 12 000 Kč a od 12 001 do 15 000 Kč. Naopak ve vyšších příjmových kategoriích mají relativní převahu muži, například v kategorii 20 000 až 25 000 Kč patří 15,1 % mužů, zatímco na tento čistý příjem mají pouze 2,6 % žen.

Co se týče hodnocení příjmu jednotlivých věkových skupin, nejmenší příjmy mají senioři, 60 % z nich patří do kategorie příjmu do 10 000 Kč, další třetina pak spadá do kategorie 10 001 až 12 000 Kč. Rozdělení osob v ostatních věkových kategoriích je dle čistých příjmů podobné, výraznější rozdíly jsou pouze v kategorii do 10 000 Kč a kategorii 15 000 až 20 000 Kč.

Tabulka 1.12: Kategorie čistého příjmu

	Procenta				
	Pohlaví		Věková struktura		
	Muž	Žena	18 - 35	36 - 64	65+
do 10 000 Kč	30,1	41,9	28,0	36,4	60,0
10 001 - 12 000 Kč	15,8	27,2	19,5	22,0	33,3
12 001 – 15 000 Kč	10,6	16,8	18,3	15,3	5,3
15 001 – 20 000 Kč	20,4	9,0	20,7	11,9	1,3
20 001 – 25 000 Kč	15,1	2,6	8,5	8,5	0,0
25 001 – 30 000 Kč	4,6	1,3	3,7	2,5	0,0
30 001 – 50 000 Kč	3,5	1,3	1,2	3,4	0,0

Zdroj: PROCES, Průzkum v rámci projektu Sociodemografické studie města Kopřivnice, 2012

Otázka: Můžete nám prosím říci, alespoň kategorii Vašeho čistého příjmu?

Jak znázorňuje níže uvedená tabulka 1.13, největší průměrný příjem mají domácnosti úplných rodin s dětmi, za nimi pak následují domácnosti bezdětných párů a neúplných rodin s dětmi. Výše příjmu domácnosti je kromě čistého příjmu osob značně ovlivněna počtem vydělávajících osob v domácnosti, z čehož vyplývá nejmenší průměrný příjem jednočlenných domácností. Celkový průměrný příjem domácností na území města Kopřivnice je 26 967 Kč.

Tabulka 1.13: Průměrný příjem domácností

Typ domácnosti	Průměrný příjem (Kč)
Úplné rodiny s dětmi	31 421
Bezdětné páry	27 703
Neúplné rodiny s dětmi	24 908
Domácnosti seniorů	17 808
Jednočlenné domácnosti	13 255
Celkem	26 967

Zdroj: PROCES, Průzkum v rámci projektu Sociodemografické studie města Kopřivnice, 2012

Následující tabulka 1.14 zobrazuje průměrný příjem domácností podle druhu bydlení. Největší průměrný příjem mají domácnosti žijící v bytech ve vlastnictví jiného subjektu nebo v rodinných domech. Naopak osoby, jejichž domácnosti mají nejmenší průměrný příjem, žijí v bytech ve vlastním vlastnictví a v pronajatých bytech.

Tabulka 1.14: Průměrný příjem domácností jednotlivých druhů bydlení

Typ bydlení	Průměrný příjem (Kč)
V bytě ve vlastnictví jiného subjektu	29 556
V rodinném domě	29 248
V bytě v majetku města	27 098
V bytě v osobním vlastnictví	26 939
V pronajatém bytě	26 734
V bytě v družstevním vlastnictví	25 529
Celkem	27 324

Zdroj: PROCES, Průzkum v rámci projektu Sociodemografické studie města Kopřivnice, 2012

Průměrný náklad domácností spojený s bydlením zahrnující nájem, elektřinu, vodu, plyn a další služby spojené s bydlením je uveden v tabulce 1.15. Nejvyšší průměrný náklad spojený s bydlením, 6 779 Kč, mají úplné rodiny s dětmi, což je způsobeno vyšším počtem osob žijících v domácnosti. Opačným příkladem jsou jednočlenné domácnosti, které mají průměrný náklad spojený s bydlením nejnižší.

Tabulka 1.15: Průměrný náklad domácností spojený s bydlením

	Průměr	Medián	Směrodatná odchylka
Jednočlenné domácnosti	4 790,9	5 000,0	1 507,0
Neúplné rodiny s dětmi	5 684,1	5 336,0	1 188,9
Úplné rodiny s dětmi	6 779,0	6 500,0	2 534,2
Bezdětné páry	6 434,2	6 500,0	1 907,7
Domácnosti seniorů	5 489,7	5 500,0	1 539,2
Celkem	6 270,9	6 000,0	2 128,3

Zdroj: PROCES, Průzkum v rámci projektu Sociodemografické studie města Kopřivnice, 2012

Otázka: Jaké jsou Vaše celkové měsíční náklady na bydlení (na bytovou jednotku) – tj. nájem + elektřina + plyn + voda + další služby spojené s bydlením?

Srovnání výše uvedených průměrných příjmů a nákladů domácností uvádí tabulka 1.16. Největší část příjmů spotřebují na náklady spojené s bydlením jednočlenné domácnosti (52,1 %), což se odvíjí od nejnižšího průměrného příjmu těchto domácností. Nejmenší průměrný podíl nákladů na bydlení z příjmu mají bezdětné páry, a to 24,5 %. Průměrný podíl nákladů na bydlení z příjmu ostatních typů domácností se vzájemně příliš neliší, pohybuje se v rozmezí 28 až 31 %.

Tabulka 1.16: Průměrný podíl nákladů na bydlení z příjmu domácností

Typ domácností	Podíl (%)
Jednočlenné domácnosti	52,1
Domácnosti seniorů	30,7
Úplné rodiny s dětmi	28,4
Neúplné rodiny s dětmi	28,4
Bezdětné páry	24,5
Celkem	27,7

Zdroj: PROCES, Průzkum v rámci projektu Sociodemografické studie města Kopřivnice, 2012

Pozn.: Uvedené výsledky jsou pouze z platných hodnot

Dávky hmotné nouze

S přítomností nízkorozpočtových domácností na území města souvisí vyplácení dávek hmotné nouze. Mezi dávkami hmotné nouze patří příspěvek na živobytí, doplatek na bydlení a mimořádná

okamžitá pomoc. Oddělení hmotné nouze města Kopřivnice vyplatilo během let 2007 až 2011 celkem 19 768 měsíčních dávek. Z tabulky 1. 17 vyplývá, že nejmenší počet vyplacených dávek byl v roce 2008, po kterém se pak počet žádostí zvyšoval téměř až na 5 000 v roce 2010 a 2011.

Tabulka 1.17: Počet vyplacených měsíčních dávek hmotné nouze

Rok	Příspěvek na živobytí	Doplatek na bydlení	MOP	Celkem
2007	2 248	1 349	117	3 714
2008	1 649	881	101	2 631
2009	2 364	1 006	214	3 589
2010	3 295	1 276	273	4 844
2011	3 219	1 445	326	4 990

Zdroj dat: Městský úřad Kopřivnice, 2012

Pozn.: MOP – Mimořádná okamžitá pomoc.

Největší zastoupení mezi klienty oddělení hmotné nouze mají především jednotlivci nebo rodiny osob ve věku 30 až 50 let. Nejméně zastoupenou skupinou jsou pak osoby pobírající starobní nebo invalidní důchod. V prosinci 2011 dostalo hmotné dávky 96 rodin, 26 párů a 178 jednotlivců, celkem 524 osob.

Domácnosti seniorů

Z celkového počtu domácností města Kopřivnice zaujímají domácnosti seniorů, jak již bylo uvedeno výše, téměř 15 %. Podle prognózy celkového stárnutí obyvatel města lze předpokládat v budoucích letech nárůst počtu těchto domácností. 60 % seniorů bydlí v domácnosti s partnerem či partnerkou, téměř třetina seniorů svou domácnost s nikým nesdílí. Průměrný měsíční příjem domácností seniorů je 17 808, ze kterého senioři použijí 30 % na náklady spojené s bydlením.

Ekonomická aktivita obyvatel a nezaměstnanost

Ekonomická aktivita obyvatel

Mezi ekonomicky aktivní obyvatelstvo, tzv. pracovní sílu, se řadí zaměstnaní a nezaměstnaní obyvatelé. Mezi nezaměstnané se řadí obyvatelé starší 15 let, kteří nemají placené zaměstnání nebo sebezaměstnání, zaměstnání aktivně hledají a jsou nejpozději do dvou týdnů připraveni k nástupu do práce. Na území města Kopřivnice se v roce 2011 nacházelo 11 528 ekonomicky aktivních obyvatel, z toho bylo 10,1 % nezaměstnaných osob. Jak je uvedeno v tabulce 1.18, míra ekonomické aktivity obyvatelstva, udávající poměr ekonomicky aktivních obyvatel a obyvatel v produktivním věku 15 až 64 let, klesla ve městě Kopřivnici v posledních 10 letech o 3 %.

Tabulka 1.18: Ekonomická aktivita obyvatel ve městě Kopřivnici

Rok	Ekonomická aktivita				Míra ekonomické aktivity (%)
	Zaměstnaní	Nezaměstnaní	Ekonomicky aktivní	Ekonomicky neaktivní	
1991	12 883	253	11 528	10 996	71,5
2001	10 773	1 568	12 341	11 264	72,7
2011	10 369	1 159	11 528	10 173	69,6

Zdroj dat: PROCES dle ČSÚ, SLDB 1991, SLDB 2001, SLDB 2011

Vývoj obyvatelstva v období od roku 1991 do roku 2011 dle ekonomické aktivity je zobrazen v grafu 1.10. Jejich poměr byl v uvedeném období velmi podobný, ekonomicky aktivní obyvatelé svým počtem převyšují obyvatele ekonomicky neaktivní.

Graf 1.10: Obyvatelstvo podle ekonomické aktivity ve městě Kopřivnici

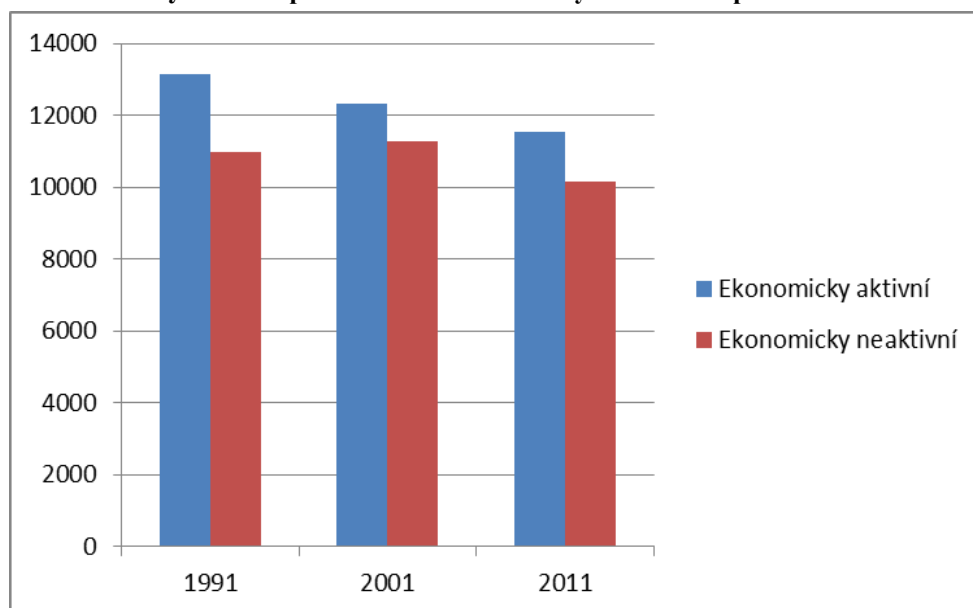

Zdroj dat: ČSÚ: SLDB 1991, SLDB 2001, SLDB 2011

Na území města Kopřivnice se 4 velcí zaměstnavatelé zaměstnavatelů, kteří zaměstnávají více než 500 osob. Seznam hlavních zaměstnavatelů na území města je uveden v tabulce 1.19.

Tabulka 1.19: Hlavní zaměstnavatelé na území města Kopřivnice

Obchodní jméno	Činnost	Kategorie dle počtu zaměstnanců
Brose CZ spol. s r.o.	Výroba ostatních dílů a příslušenství pro motorová vozidla	1000 - 1499
TATRA, a.s.	Výroba motorových vozidel a jejich motorů	1000 - 1499
Dura Automotive Systems CZ, s.r.o.	Výroba ostatních dílů a příslušenství pro motorová vozidla	500 - 999
Tawesco s.r.o.	Výroba ostatních dílů a příslušenství pro motorová vozidla	500 - 999
Erich Jaeger, s.r.o.	Výroba elektrického a elektronického zařízení pro motorová vozidla	250 - 499
Město Kopřivnice	Všeobecné činnosti veřejné správy	250 - 499
Tafonco a.s.	Výroba odlitků z litiny	250 - 499
Bang & Olufsen, s.r.o.	Výroba spotřební elektroniky	200 - 249
Taforge a.s.	Kování, lisování, ražení, válcování a protlačování kovů; prášková metalurgie	200 - 249
BIKE FUN International s.r.o.	Výroba jízdních kol a vozíků pro invalidy	100 - 199
CIREX CZ s.r.o.	Výroba odlitků z oceli	100 - 199
THERÁPON 98, a.s.	Všeobecná ambulantní zdravotní péče	100 - 199
Vyšší odborná škola, Střední odborná škola a Střední odborné učiliště, Kopřivnice, příspěvková organizace	Střední odborné vzdělávání na středních odborných školách	100 - 199
Zdeněk Ostrý, s. r. o.	Stravování v restauracích, u stánků a v mobilních zařízeních	100 - 199
FAVEA, spol. s r. o.	Výroba homogenizovaných potravinářských přípravků a dietních potravin	50 - 99
GALVANOVNA Kopřivnice s.r.o.	Povrchová úprava a zušlechťování kovů	50 - 99
Mateřské školy Kopřivnice okres Nový Jičín, příspěvková organizace	Předškolní vzdělávání	50 - 99
Oblastní stavební bytové družstvo Kopřivnice	Pronájem a správa vlastních nebo pronajatých nemovitostí	50 - 99
Röchling Automotive Kopřivnice s.r.o.	Výroba ostatních dílů a příslušenství pro motorová vozidla	50 - 99
SLUMEKO, s.r.o.	Ostatní úklidové činnosti	50 - 99

Obchodní jméno	Činnost	Kategorie dle počtu zaměstnanců
Stavovská s.r.o.	Maloobchod s farmaceutickými přípravky	50 - 99
Středisko sociálních služeb města Kopřivnice, příspěvková organizace	Jiné ambulantní nebo terénní sociální služby	50 - 99
TALOSA s.r.o.	Silniční nákladní doprava	50 - 99
Základní škola Dr. Milady Horákové	Primární vzdělávání	50 - 99
Základní škola Emila Zátorka	Primární vzdělávání	50 - 99
Základní škola Kopřivnice, 17. listopadu	Primární vzdělávání	50 - 99
Základní škola Kopřivnice, Alšova	Primární vzdělávání	50 - 99

Zdroj dat: Ústav územního rozvoje, data k roku 2010

Nezaměstnanost

Míra nezaměstnanosti města Kopřivnice se pohybovala v období od ledna 2006 do prosince 2008 těsně pod průměrem SO ORP Kopřivnice a zároveň pod průměrem míry nezaměstnanosti Moravskoslezského kraje. V tomto období měla míra nezaměstnanosti s mírnými sezónními nárůsty klesající tendenci. Průměrná nezaměstnanost v městě Kopřivnici v roce 2006 byla 6,7 %, v roce 2008 pak 4,9 %.

V období od ledna 2009 do dubna 2010 došlo mimo několik sezónních poklesů k nárůstu míry nezaměstnanosti. Průměrná míra nezaměstnanosti města Kopřivnice v roce 2010 dosáhla hodnoty 12,4 % a překonala tak průměrnou míru nezaměstnanosti ORP Kopřivnice a také Moravskoslezského kraje. V dalším období dochází opět k poklesu míry nezaměstnanosti, průměrná hodnota za rok 2011 klesla na hodnotu 9,0 %, což bylo opět pod průměrem Moravskoslezského kraje. Průběh míry nezaměstnanosti města Kopřivnice, ORP Kopřivnice a Moravskoslezského kraje je zobrazen v grafu 1.11.

Graf 1.11: Míra nezaměstnanosti v Moravskoslezském kraji, ORP Kopřivnice a ve městě Kopřivnice

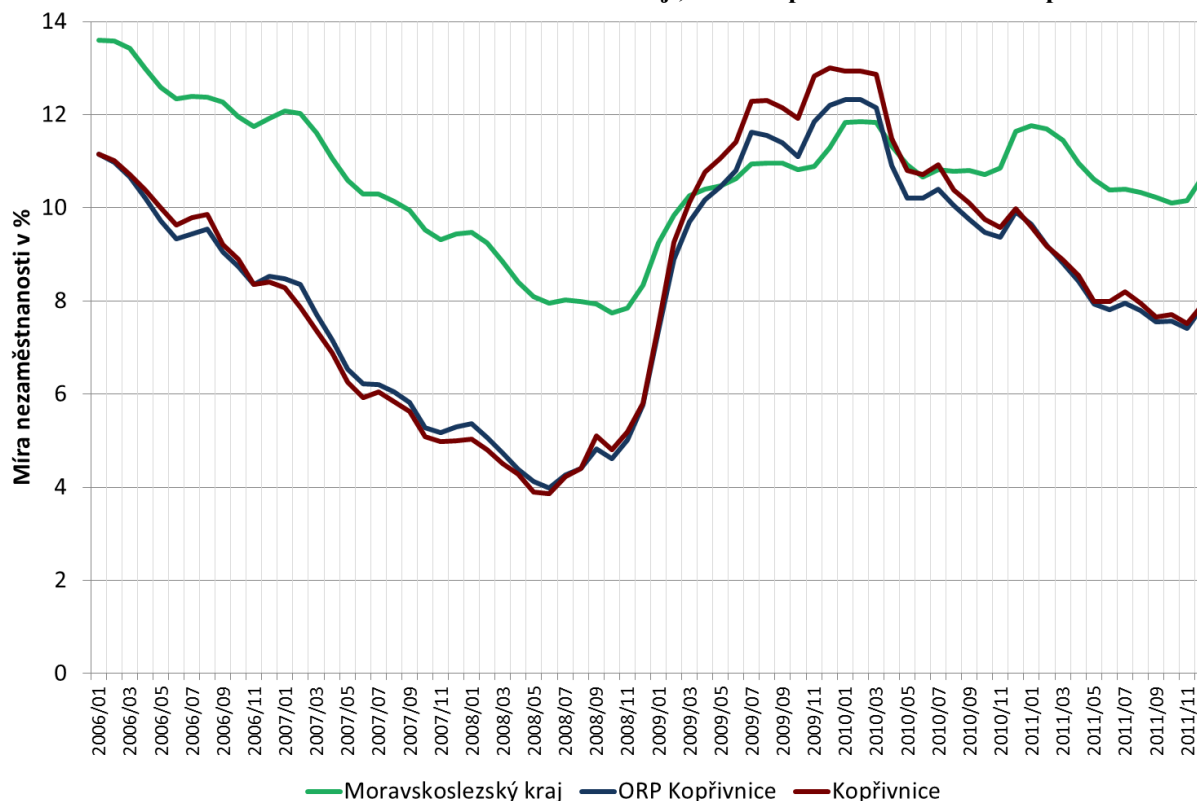

Zdroj dat: MPSV, GISO statistiky

Sociodemografická analýza města Kopřivnice

Dlouhodobá nezaměstnanost, tedy nezaměstnanost delší než 12 měsíců, klesla ve městě Kopřivnice během let 2007 až 2009 z 3,0 % na 1,6 %, v dalším období však opět narostla až na 3,7 % v roce 2011. Počet nezaměstnaných na jedno pracovní místo byl ve městě Kopřivnici v roce 2007 2,4, v roce 2009 to bylo 24,3 a v roce 2011 klesl tento počet na 12,0. Ve srovnání s ostatními obcemi v Moravskoslezském kraji se jedná o jedny z nejnižších hodnot.

2 Vybavenost města sociální infrastrukturou

Sociální infrastruktura výrazně ovlivňuje potřeby člověka a kvalitu uspokojování těchto potřeb. Mezi její základní složky patří bydlení a občanská vybavenost. Pro správnou funkci sociální infrastruktury města je nutné kvalitní a dostupné bydlení, síť škol a vzdělávacích zařízení, síť zdravotnických zařízení a síť zařízení a služeb pro sociální péči. Tato kapitola se zabývá rozborem vybavenosti města sociální infrastrukturou a je zaměřena především na školy a školská zařízení včetně speciálních a uměleckých škol s ohledem na využitelnost jejich kapacity, stavem a kapacitou sociálních služeb a také kvalitou bydlení a jeho dostupností.

Školy a školská zařízení

Na území města Kopřivnice se nachází několik mateřských škol a zařízení základního vzdělání. Kapacitně jsou mateřské školy plně využity, naopak většina základních škol trpí nedostatkem dětí. Pouze Základní škola Mniší má naplněnost přes 90 %, kapacita ostatních škol je využívána přibližně z 60 %. Prognóza do roku 2040 navíc uvádí pokles dětí na území města Kopřivnice téměř o 500, což povede k poklesu naplněnosti těchto zařízení.

Střední a vyšší odborné vzdělání ve městě poskytuje Vyšší odborná, Střední průmyslová škola a Střední průmyslové učiliště Kopřivnice. Stejně jako u základních škol se naplněnost těchto zařízení pohybuje kolem 60 %.

Mateřské školy

Na území města Kopřivnice působí organizace Mateřské školy Kopřivnice, p.o., která vznikla 1. 1. 2003 sloučením 9 mateřských škol města Kopřivnice a místních částí Lubina a Mniší do jednoho právního subjektu. Město Kopřivnice je také zřizovatelem Mateřské školy při Základní škole a Mateřské škole 17. listopadu. Kapacita mateřských škol ve městě Kopřivnice je uvedena v tabulce 2.1 a je v současné době plně využita.

Tabulka 2.1: Kapacita mateřských škol na území města Kopřivnice

Mateřská škola	Počet oddělení	Kapacita
MŠ Krátká	4	104
MŠ Francouzská	4	112
MŠ Česká	3	75
MŠ Zdeňka Buriana	3	81
MŠ Ignáce Šustaly	3	78
MŠ Záhumenní	3	78
MŠ Pionýrská	3	76
MŠ Lubina	2	45
MŠ Mniší	2	45
MŠ při ZŠ a MŠ 17. listopadu	2	56
Celkem	29	750

Zdroj dat: Městský úřad Kopřivnice, 2012

Speciální mateřská škola

Speciálním školským zařízením je Mateřská škola při Základní škole a Mateřské škole Motýlek. Toto zařízení je součástí Speciální školy pro děti s více vadami nazvané Dětské centrum. Speciální škola vznikla v roce 1993 na žádost rodičů postižených dětí, které neměly možnost, vzhledem ke svému postižení, vzdělávat se v žádné škole na území města.

Zřizovatelem bylo v době vzniku město Kopřivnice, zřizovací povinnosti poté přešly přes Ministerstvo školství, mládeže a tělovýchovy na krajskou samosprávu reprezentovanou Krajským úřadem v Ostravě, který zřizovací povinnosti plní od roku 2001. Mateřskou školu

Motýlek tvoří 4 speciální oddělení vyučující 30 dětí a 3 logopedická oddělení vyučující 37 dětí. Celková kapacita zařízení 70 míst je téměř plně využita.

Základní školy

Město Kopřivnice je zřizovatelem šesti základních škol, jejichž celková kapacita je dle rejstříku škol a školských zařízení MŠMT 2 834 míst. Jak ukazuje tabulka 2.2, ve školním roce 2011/12 tyto školy navštěvovalo celkem 1 767 žáků, což odpovídá 62,4 % této kapacity. V případě ZŠ a MŠ 17. Listopadu je kapacita budovy plně využita společně s třídami základní školy také 2 odděleními mateřské školy, která byla zřízena 1. 9. 2011.

Tabulka 2.2: Využití kapacity základních škol zřízených městem Kopřivnice, školní rok 2011/12

Škola	Kapacita	Počet žáků	Využití kapacity [%]	Počet tříd	Průměrný počet žáků na třídu
ZŠ při ZŠ a MŠ 17. listopadu	620	349	56,3	17	20,5
ZŠ Dr. Milady Horákové	750	421	56,1	20	21,1
ZŠ Emila Zátopka	650	482	74,2	21	23,0
ZŠ Alšova	624	376	60,3	16	23,5
ZŠ Lubina	110	104	94,5	6	17,3
ZŠ Mniší	80	35	43,8	2	17,5
Celkem	2 834	1 767	62,4	82	21,5

Zdroj dat: Městský úřad Kopřivnice, Rejstřík škol a školských zařízení MŠMT, 2012

Pozn.: Uvedené kapacity byly získány z rejstříku škol a školských zařízení MŠMT.

Na území města Kopřivnice se nachází Základní škola Štramberská, jejímž zřizovatelem je Moravskoslezský kraj a Základní škola sv. Zdislavy, která byla zřízena Biskupstvem ostravsko-opavským. Tyto základní školy navštěvovalo ve školním roce 2011/12 celkem 220 žáků, což odpovídá 62,9 % celkové kapacity 350 míst, viz tabulka 2.3.

Tabulka 2.3: Využití kapacity základních škol nezřízených městem Kopřivnice, školní rok 2011/12

Škola	Kapacita	Počet žáků	Využití kapacity [%]
ZŠ Štramberská	100	47	47,0
ZŠ sv. Zdislavy	250	173	69,2
Celkem	350	220	62,9

Zdroj dat: Městský úřad Kopřivnice, Rejstřík škol a školských zařízení MŠMT, 2012

Pozn.: Uvedené kapacity byly získány z rejstříku škol a školských zařízení MŠMT.

Reálná kapacita základních škol se však může od výše uvedených kapacit lišit. Kapacita budov neodpovídá kapacitě žáků, jelikož se v nich nachází odborné učebny, které neslouží jako kmenové učebny pro standardní výuku. Dle školského zákona je maximální počet žáků na třídu 30, mnozí učitelé požadují pro udržení kvality výuky maximálně 25 žáků na jednu třídu. Přepočtení kapacit základních škol ve městě Kopřivnici pro oba zmíněné případy je uveden v tabulce 2.4.

Tabulka 2.4: Využití kapacity základních škol vzhledem k maximálnímu počtu žáků ve třídě

Škola	Počet žáků	Počet tříd	Průměrný počet žáků na třídu	25 žáků na třídu		30 žáků na třídu	
				Kapacita	Využití (%)	Kapacita	Využití (%)
ZŠ při ZŠ a MŠ 17. listopadu	349	17	20,5	425	82,1	510	68,4
ZŠ Dr. Milady Horákové	421	20	21,1	500	84,2	600	70,2
ZŠ Emila Zátopka	482	21	23,0	525	91,8	630	76,5
ZŠ Alšova	376	16	23,5	400	94,0	480	78,3
ZŠ Lubina	104	6	17,3	110	94,5	110	94,5
ZŠ Mniší	35	2	17,5	50	70,0	60	58,3
ZŠ sv. Zdislavy	173	9	19,2	225	76,9	270	64,1
ZŠ Štramberská	47	5	9,4	125	37,6	150	31,3
Celkem	1 987	96	20,7	2 400	82,8	2 880	69,0

Zdroj dat: Městský úřad Kopřivnice, 2012

Pozn.: Kapacita ZŠ Lubina je z rejstříku škol a školských zařízení, jelikož by ji kapacita přepočtena dle výše uvedených podmínek přesáhla.

Využití kapacity základních škol při požadavku 25 žáků na třídu je u všech škol vyšší než 75 %, výjimkou jsou Základní škola Mniší s naplněností 70 % a Základní škola Štramberská s naplněností 37,6 %. Pokud by měly být třídy naplněny 30 žáky, využití kapacity se pohybuje od 58 do 78 %, v případě Základní školy Štramberská je naplněnost 31,3 %.

Počet dětí, které nastoupí do prvních tříd základních škol během následujících let, je uveden v tabulce 2.5. I když se počet dětí v prvních třídách během následujících 6 let nemění, prognóza do roku 2040 předpovídá úbytek dětí, z čehož vyplývá možnost snížení zaplnění kapacity základních škol.

Tabulka 2.5: Počet dětí, které nastoupí do prvních tříd základních škol města Kopřivnice

Rok	Počet dětí nastupujících do 1. třídy ZŠ
2013	227
2014	270
2015	241
2016	276
2017	271
2018	267

Zdroj dat: PROCES dle ČSÚ, běžná evidence obyvatel, 2012

Speciální základní škola

Pro děti, které vzhledem ke svému postižení potřebují k výuce speciální péči, funguje Základní škola Motýlek, která je součástí již zmiňované Speciální školy pro děti s více vadami Dětské centrum. Nachází se zde dvě třídy programu pomocné školy, dvě třídy pro děti s autismem a dvě rehabilitační třídy. Obsazení tříd uvádí tabulka 2.6. Ve školním roce 2011/12 navštěvovalo tuto školu 35 žáků, celková kapacita školy činí 50 míst.

Tabulka 2.6: Rozložení tříd Základní školy Motýlek, školní rok 2011/12

	Program pomocné školy	Autistické třídy	Rehabilitační program	Celkem
Počet tříd	2	2	2	6
Počet žáků	10	11	14	35

Zdroj: Městský úřad Kopřivnice, 2012

Umělecké základní školy

Na území města Kopřivnice se nachází Základní umělecká škola Zdeňka Buriana, která nabízí žákům studium v oboru hudebním, tanečním a výtvarném. Celkem školu ve školním roce 2011/12 navštěvovalo 689 žáků. Škola je při kapacitě 700 míst plně využita.

První soukromá základní umělecká škola MIS music, o.p.s. nabízí žákům studium ve dvou oborech, hudebním a výtvarném. Ve školním roce zde studovalo celkem 404 žáků, což znamená zaplnění 52,5 % kapacity 770 míst.

Jak je uvedeno v tabulce 2.7, celkem bylo v uměleckých školách ve školním roce 2011/12 zaplněno 1 093 míst, což odpovídá 74,4 % celkové kapacity 1 470 míst.

Tabulka 2.7: Využití kapacity základních uměleckých škol v Kopřivnici, školní rok 2011/12

Škola	Kapacita	Počet žáků	Využití kapacity [%]
ZUŠ Zdeňka Buriana	700	689	98,4
První soukromá základní umělecká škola MIS music, o.p.s.	770	404	52,5
Celkem	1 470	1 093	74,4

Zdroj dat: Městský úřad Kopřivnice, Rejstřík škol a školských zařízení MŠMT, 2012

Střední školy

V Kopřivnici se nachází Vyšší odborná škola, Střední odborná škola a Střední odborné učiliště Kopřivnice, příspěvková organizace. Střední odborná škola nabízí studium v šesti studijních oborech, Střední odborné učiliště v devíti oborech a jednom nástavbovém oboru. Počty studentů v jednotlivých oborech středního vzdělání jsou uvedeny v příloze č. 32.

Ve všech studijních oborech Střední odborné školy je kladen důraz na výuku cizích jazyků a informačních a komunikačních technologií. Žáci této školy mohou získat certifikát AUTodesk, řidičský průkaz skupiny B a C za zvýhodněnou cenu a osvědčení základní počítačové způsobilosti pro práci s kancelářskými aplikacemi.

Na Středním odborném učilišti je kladen důraz na praktickou výuku v přílehlých dílnách se zaměřením na následné dobré uplatnění v praxi. Škola umožňuje přestup studentů mezi jednotlivými obory dle jejich zájmu a schopností.

Celkově navštěvovalo ve školním roce 2011/12 střední školy v Kopřivnici 848 žáků, což odpovídá 62,6 % celkové kapacity 1 354 míst uvedené v rejstříku škol a školských zařízení MŠMT.

Vyšší odborná škola

Vyšší odborná škola Kopřivnice nabízí prezenční i dálkovou formu studia v oborech Strojírenství a Ekonomika podniku a management a absolventi po úspěšném ukončení studia získávají titul diplomovaný specialista. Jednotlivé obory a počty studentů jsou uvedeny v tabulce 2.8.

Tabulka 2.8: Studijní obory a počty studentů Vyšší odborné školy Kopřivnice, školní rok 2011/12

Obor vzdělání	Počet studentů
Ekonomika podniku a management	89
Ekonomika podniku a management (dálková forma)	101
Strojírenství	29
Strojírenství (dálková forma)	30
Celkem	249

Zdroj dat: Městský úřad Kopřivnice, 2012

Absolventi oboru Strojírenství nachází uplatnění jako konstruktéři, programátoři strojů, technologové výrob nebo v oblasti kontroly a řízení jakosti produkce. Absolventi oboru Ekonomika podniku a management nachází uplatnění především v průmyslových podnicích na pozicích ekonom, logistik výroby, pracovník marketingu nebo v bankovníctví a pojišťovnictví. Ve školním roce 2011/12 studovalo na Vyšší odborné škole 249 studentů, což odpovídá 62,5 % celkové kapacity 400 míst.

Spokojenost obyvatel s kapacitou a kvalitou školských zařízení

Odpovědi na otázku ohledně kapacity školských zařízení ve městě Kopřivnici se mezi jednotlivými skupinami dotázaných výrazně nelišily. Kapacity školských zařízení na území města Kopřivnice byly respondenty hodnoceny hodnotami nad 87 ve škále 0 až 100, což ukazuje, že obyvatelé města Kopřivnice považují kapacitu školských zařízení na území města za dostačující. Jedinou výjimkou je hodnocení kapacity mateřských škol, což souvisí s výše uvedeným faktem vysokého využití této kapacity. Prognóza věkového složení v budoucích letech počítá s úbytkem dětí na území města Kopřivnice, což nenaznačuje možnost nedostatečné kapacity mateřských škol v příštích 30 letech.

Tabulka 2.9: Hodnocení kapacity školských zařízení města Kopřivnice

	Průměrný postoj*					Celkem
	Pohlaví		Věková struktura			
	Muž	Žena	18 - 35	36 - 64	65+	
Střední odborné učiliště	93,7	93,1	93,3	94,4	89,2	93,3
Vyšší odborná škola	93,4	93,1	92,6	94,5	90,2	93,2
Střední odborná škola	91,9	92,9	93,3	93,0	88,3	92,6
Základní škola	90,5	90,8	89,5	91,8	90,6	90,7
Dům dětí a mládeže	89,6	90,5	89,9	89,9	92,5	90,2
Speciální škola (Motýlek)	89,1	90,2	89,3	92,3	82,9	89,8
Základní umělecká škola	85,6	88,3	88,2	87,2	85,8	87,5
Mateřská škola	45,9	49,0	52,0	44,2	48,9	47,9

Zdroj: PROCES, Průzkum v rámci projektu Sociodemografické studie města Kopřivnice, 2012

Otázka: Jaká je podle Vás kapacita školských zařízení ve městě Kopřivnici?

*Použitá škála: 0 = zcela nedostačující; 100 = zcela dostačující

Respondenti ve velké míře na otázku ohledně kvality školských zařízení ve městě Kopřivnici, viz tabulka 2.10, odpovídali kladně. Nejvíce jsou respondenti spokojeni s kvalitou Základních uměleckých škol, mateřských škol a Domu dětí a mládeže. Průměrný postoj ke kvalitě zařízení základního, středního a vyššího vzdělání se ve škále od 0 do 100 pohybuje v rozmezí 79,0 až 82,8, což poukazuje na celkovou spokojenost obyvatel s kvalitou školských zařízení na území města.

Tabulka 2.10: Hodnocení kvality školských zařízení města Kopřivnice

	Průměrný postoj*					Celkem
	Pohlaví		Věková struktura			
	Muž	Žena	18 - 35	36 - 64	65+	
Základní umělecká škola	89,7	92,5	91,0	91,9	92,6	91,6
Dům dětí a mládeže	92,7	90,9	90,7	91,9	92,6	91,5
Mateřská škola	88,1	87,6	87,3	88,0	88,6	87,8
Speciální škola (Motýlek)	88,0	86,6	84,9	89,6	88,1	87,1
Základní škola	81,6	81,9	80,6	83,1	81,6	81,8
Vyšší odborná škola	76,5	81,9	79,9	79,3	82,9	79,9
Střední odborná škola	77,7	81,0	79,8	79,7	79,8	79,8
Střední odborné učiliště	77,5	79,8	79,1	79,5	76,2	79,0

Zdroj: PROCES, Průzkum v rámci projektu Sociodemografické studie města Kopřivnice, 2012

Otázka: Do jaké míry jste spokojen(a) s kvalitou školských zařízení ve městě Kopřivnici?

*Použitá škála: 0 = velmi nespokojen(a); 100 = velmi spokojen(a)

V rámci dotazníku byla také zjišťována potřeba zřízení jeslí ve městě Kopřivnice. Jak uvádí Tabulka 2.11, průměrný postoj k této otázce 79,8 ve škále 0 až 100 poukazuje na relativně vysoký zájem obyvatel o založení nových jeslí.

Tabulka 2.11: Hodnocení potřeby zřízení jeslí ve městě Kopřivnice

Průměrný postoj*					
Pohlaví		Věková struktura			Celkem
Muž	Žena	18 - 35	36 - 64	65+	
79,4	80,1	79,9	81,2	74,5	79,8

Zdroj: PROCES, Průzkum v rámci projektu Sociodemografické studie města Kopřivnice, 2012

Otázka: Považujete za potřebné (měli byste zájem) zřídit ve městě Kopřivnici jesle?

*Použitá škála: 0 = rozhodně NE; 100 = rozhodně ANO

Procentuální rozložení jednotlivých odpovědí týkajících se otázky výstavby jeslí ve městě Kopřivnice je zobrazeno v grafu 2.1. Více než 80 % dotázaných osob považuje výstavbu jeslí za nutnou, pouze 6,5 % respondentů pak potřebu výstavby jeslí nepocítují.

Graf 2.1: Hodnocení potřeby zřízení jeslí ve městě Kopřivnice

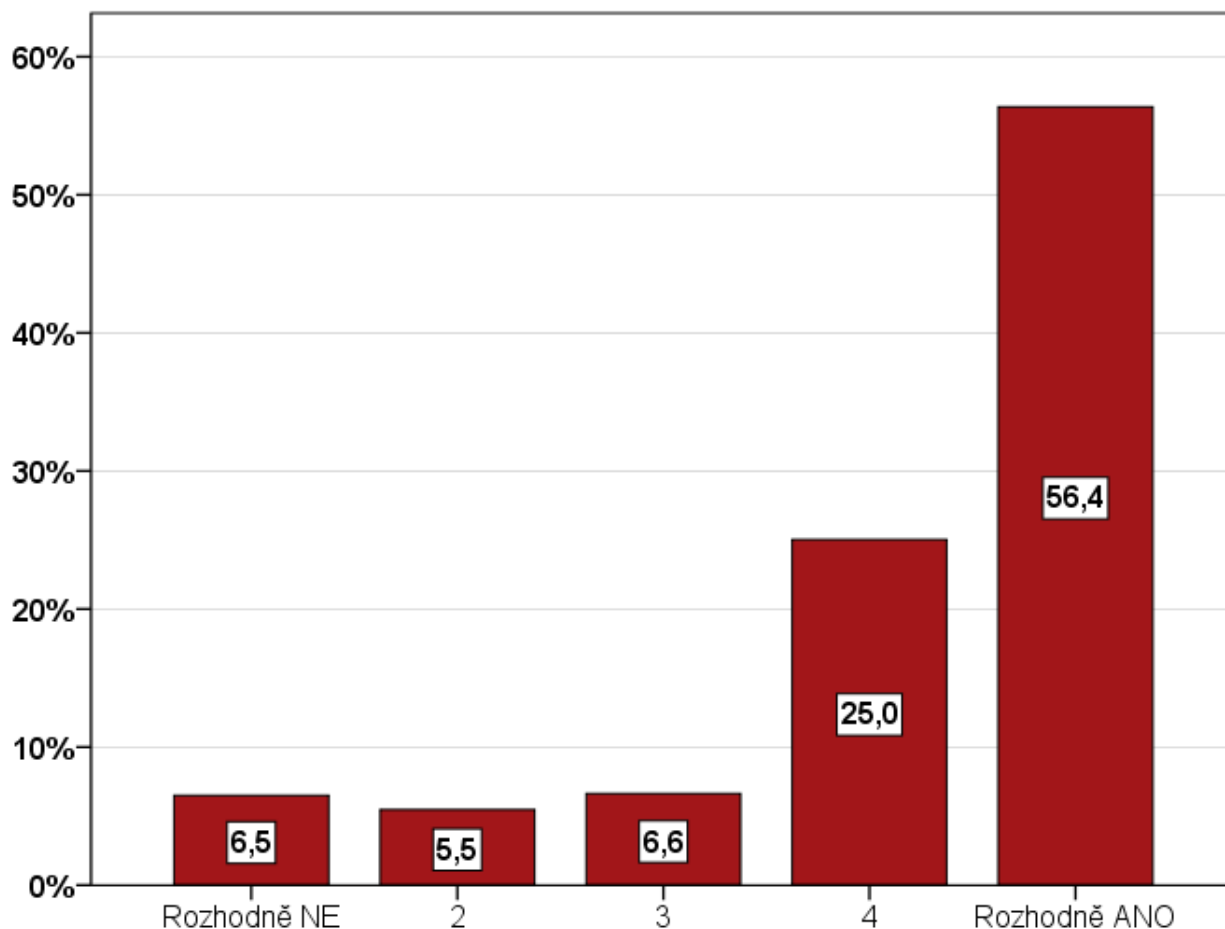

Zdroj: PROCES, Průzkum v rámci projektu Sociodemografické studie města Kopřivnice, 2012

Otázka: Považujete za potřebné (měli byste zájem) zřídit ve městě Kopřivnici jesle?

Použitá škála: 1 = rozhodně NE; 5 = rozhodně ANO

Největší zájem o zřízení jeslí na území města projevily bezdětné páry, což souvisí s možnými plány do budoucna na založení rodiny. Zájem ostatních skupin obyvatel dle domácnosti uvedených v tabulce 2.12 však není výrazně menší, průměrný postoj všech skupin je v rozmezí hodnot 70,9 až 86,5 na škále 0 až 100, z čehož vyplývá kladný postoj k otázce zřízení jeslí všech typů domácností.

Tabulka 2.12: Postoj ke zřízení jeslí dle typu domácnosti respondentů

Typ domácnosti	Průměrný postoj*
Bezdětné páry	86,5
Úplné rodiny s dětmi	79,5
Domácnosti seniorů	77,3
Jednočlenné domácnosti	75,0
Neúplné rodiny s dětmi	70,9
Celkem	81,1

Zdroj: PROCES, Průzkum v rámci projektu Sociodemografické studie města Kopřivnice, 2012

Otázka: Považujete za potřebné (měli byste zájem) zřídit ve městě Kopřivnici jesle?

*Použitá škála: 0 = rozhodně NE; 100 = rozhodně ANO

Zařízení sociální péče

Sociální služby slouží k zajištění péče o vlastní osobu, s čímž souvisí zajištění stravování, ubytování, zajištění chodu domácnosti, ošetřování, pomoc s výchovou a zprostředkování kontaktu se společenským prostředím. Hlavním cílem sociálních služeb je podpora rozvoje uživatelů těchto služeb, popřípadě alespoň zachování jeho současné soběstačnosti. Hlavní je snaha rozvíjet schopnosti uživatelů tak, aby se mohli vrátit do domácího prostředí a byli schopni vést samostatný život.

Roli pečující osoby může zastávat blízká osoba potřebných, v mnohých případech je však tato možnost omezena či znemožněna nedostatkem času, financí nebo odborné způsobilosti. Proto je důležitá přítomnost sociálních zařízení, která poskytnou nezbytnou péči potřebným osobám a umožní jim dostat se z nepříznivé situace s přispěním jejich vlastní snahy.

Zařízení sociálních služeb na území města Kopřivnice

Největším poskytovatelem sociálních služeb na území města Kopřivnice je Středisko sociálních služeb, p.o. Středisko poskytuje odlehčovací služby pro pomoc lidem pečujícím o své blízké. Tyto služby jsou určeny zejména pro osoby se zdravotním postižením sluchu nebo zraku a osoby starší 65 let, kteří potřebují celodenní pomoc a podporu jiné osoby. Služba je poskytována 24 hodin denně na základě smlouvy o poskytování sociální služby a její kapacita je 14 míst.

Středisko sociálních služeb zřídilo na území města Azylový dům pro osoby v nepříznivé sociální situaci spojené se ztrátou bydlení. Kapacita azylového domu činí 20 míst v pěti bytových jednotkách, z nichž jedna má zřízený bezbariérový přístup. Součástí azylového domu je noclehárna s kapacitou 10 míst pro osoby starší 18 let, kteří jsou bez přístřeší. Služba funguje denně přes noc za poplatek, v případě vyhlášení krizové situace vlivem nepříznivého počasí je služba zdarma.

Mezi sociální zařízení poskytované Střediskem sociálních služeb patří také byty zvláštního určení pro seniory a osoby pobírající invalidní důchod. Těchto bytů je na území města Kopřivnice 125 a nachází se v domech s pečovatelskou službou.

Dalším poskytovatelem sociální pomoci je Salus, o.p.s., která je zřizovatelem Domova pro rodiče a děti v nouzi, který pomáhá matkám s dětmi, které přišly o bydlení a mají zájem najít si vlastní bydlení. Kapacita tohoto zařízení je 18 míst, navíc je zde také 5 krizových lůžek pro okamžitou pomoc, která jsou k dispozici 24 hodin denně.

Domácí péči o seniory a osoby se zdravotním postižením zajišťuje pečovatelská služba společnosti Therápon 98 a.s. Ta provozuje denně pečovatelskou službu v době od 7:00 do 20:00 s kapacitou 120 míst. Kromě pečovatelské a domácí péče společnost také provozuje 3 lůžka následné lůžkové péče.

Počet uživatelů vybraných sociálních služeb je uveden v tabulce 2.13. Až na výjimku, kterou je dvojnásobná vytiženost krizové pomoci v roce 2011, se počet uživatelů během uvedených let měnil jen mírně.

Tabulka 2.13: Počet uživatelů vybraných sociálních služeb na území města Kopřivnice

Rok	Odlehčovací služba	Azylový dům	Domov pro rodiče a děti	Krizová pomoc
2009	53 (29 z Kopřivnice)	7 227 lůžkodnů	75 (30 z Kopřivnice)	14 (3 z Kopřivnice)
2010	61 (35 z Kopřivnice)	7 045 lůžkodnů	64 (27 z Kopřivnice)	13 (2 z Kopřivnice)
2011	61 (28 z Kopřivnice)	6 928 lůžkodnů	81 (18 z Kopřivnice)	28 (10 z Kopřivnice)
2012	65 (28 z Kopřivnice)		76 (20 z Kopřivnice)	14 (4 z Kopřivnice)

Zdroj dat: Městský úřad Kopřivnice, 2012

Pozn.: Data pro rok 2012 byla získána kvalifikovaným odhadem.

Zvýšení kapacity sociálních služeb je cílem projektu „Rozšíření azylového domu a zřízení denního centra v Kopřivnici“, jehož předmětem je rekonstrukce a přístavba azylového domu a noclehárny. V rámci projektu dojde k přemístění nízkoprahového denního centra Racek ze stávajících prostor do nové přístavby azylového domu. Realizací tohoto projektu dojde ke zlepšení prostředí pro klienty i pracovníky a k rozšíření kapacity azylového domu na 23 míst a noclehárny na 15 míst.

Nedostatek pobytové sociální péče města Kopřivnice spočívá v potřebě domu pro seniory. Tento fakt dokazuje umístění 34 obyvatel města v domovech pro seniory v Novém Jičíně, Příboře, Frenštátu pod Radhoštěm a Odrách. Mimo to udává také prognóza do roku 2040 nárůst počtu seniorů ze stávajících 3 000 na 5 000.

Využití sociální péče dle preferencí obyvatel

Pokud by se respondenti průzkumu v rámci této studie ocitli v situaci, kdy by se nemohli postarat o svou osobu, polovina z nich by využila pomoci své rodiny, dalších 30 % dotázaných by využila sociálních služeb ve vlastní domácnosti.

Graf 2.2: Preferovaná volba pomoci v případě nemožnosti postarat se o vlastní osobu

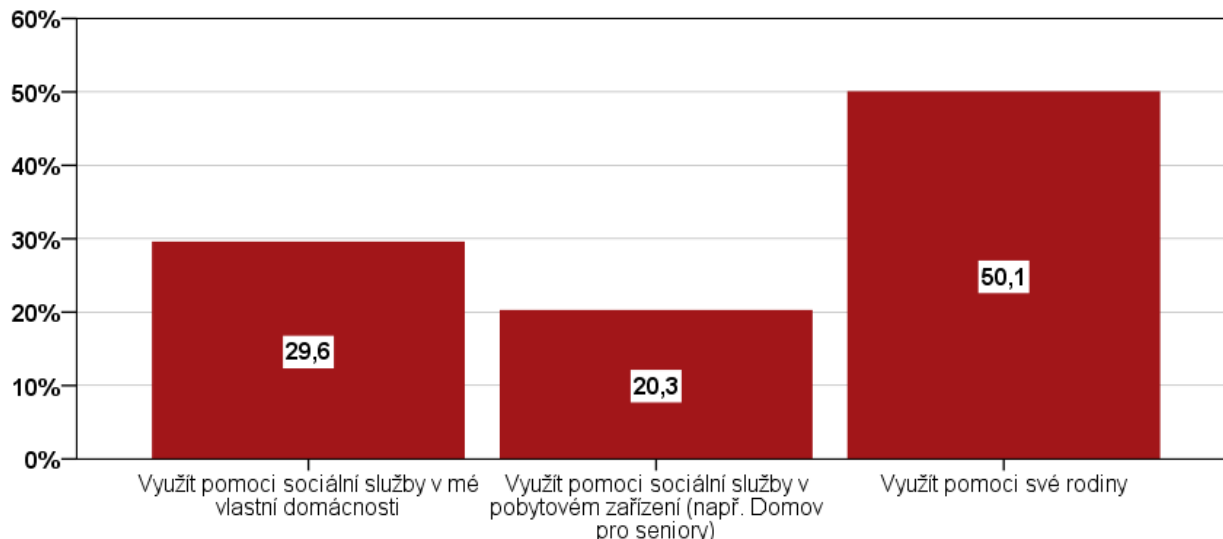

Zdroj: PROCES, Průzkum v rámci projektu Sociodemografické studie města Kopřivnice, 2012

Otázka: V případě, že byste se o sebe již nedokázal(a) postarat z důvodu stáří nebo nemoci, kterou z možností pomoci/péče byste využil?

Pobytových sociálních služeb by nejvíce využili osoby starší 65 let, tuto variantu by volila více než třetina dotázaných v této věkové skupině, přičemž o tento druh zařízení mají větší zájem ženy. Lidé mimo seniorský věk preferují pomoc rodiny či sociálních služeb ve vlastní domácnosti, pouze necelých 20 % osob v těchto věkových skupinách by volilo využití pobytového zařízení.

Sociodemografická analýza města Kopřivnice

Tabulka 2.14: Preferovaná volba pomoci v případě nemožnosti postarat se o vlastní osobu

	Procenta				
	Pohlaví		Věková struktura		
	Muž	Žena	18 - 35	36 - 64	65+
Využít pomoci sociální služby v mé vlastní domácnosti	30,4	29,1	35,6	28,1	20,7
Využít pomoci sociální služby v pobytovém zařízení (např. Domov pro seniory)	14,1	23,9	17,3	18,0	34,1
Využít pomoci své rodiny	55,5	46,9	47,1	54,0	45,1

Zdroj: PROCES, Průzkum v rámci projektu Sociodemografické studie města Kopřivnice, 2012

Otázka: V případě, že byste se o sebe již nedokázal(a) postarat z důvodu stáří nebo nemoci, kterou z možností pomoci/péče byste využil?

Respondenti byli také dotázáni, jakým způsobem by řešili nepříznivou situaci blízkého člena rodiny v případě, že by jim nebyli schopni poskytnout potřebnou péči sami. Graf 2.3 udává, že více než polovina dotázaných volila možnost zabezpečení péče za pomoci dalších členů rodiny a přibližně 30 % respondentů by využilo sociálních služeb ve vlastní domácnosti potřebné osoby.

Graf 2.3: Preferovaná volba pomoci v případě řešení složité životní situace blízkého člena rodiny.

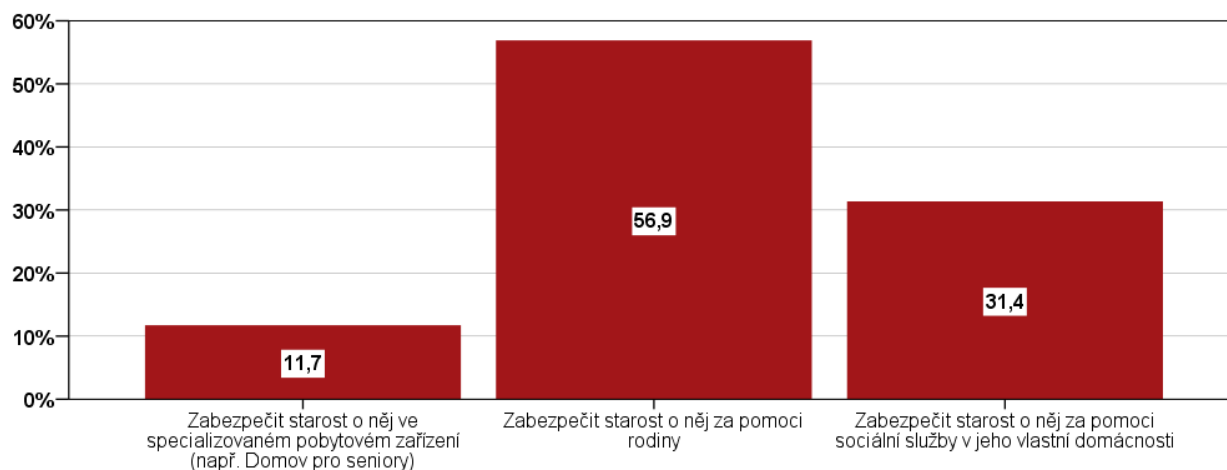

Zdroj: PROCES, Průzkum v rámci projektu Sociodemografické studie města Kopřivnice, 2012

Otázka: V případě, že byste musel řešit složitou životní situaci blízkého člena rodiny, který by se o sebe již nedokázal postarat, kterou z možností byste využil(a)?

Pobytové sociální zařízení by pro své blízké zvolilo 6,4 % dotázaných mužů a 14,9 % dotázaných žen, nejvíce by této možnosti opět využily osoby z věkové skupiny osob starších 65 let. Preference jednotlivých možností pomoci dle pohlaví a věku je uvedena v následující tabulce 2.15.

Tabulka 2.15: Preferovaná volba pomoci v případě řešení složité životní situace blízkého člena rodiny.

	Procenta				
	Pohlaví		Věková struktura		
	Muž	Žena	18 - 35	36 - 64	65+
Zabezpečit starost o něj ve specializovaném pobytovém zařízení (např. Domov pro seniory)	6,4	14,9	10,6	10,2	19,2
Zabezpečit starost o něj za pomoci rodiny	60,2	54,9	53,8	60,6	52,6
Zabezpečit starost o něj za pomoci sociální služby v jeho vlastní domácnosti	33,4	30,1	35,6	29,2	28,2

Zdroj: PROCES, Průzkum v rámci projektu Sociodemografické studie města Kopřivnice, 2012

Otázka: V případě, že byste musel řešit složitou životní situaci blízkého člena rodiny, který by se o sebe již nedokázal postarat, kterou z možností byste využil(a)?

Výše uvedené informace ukazují zejména na zájem obyvatel města o sociální služby, které poskytují potřebnou péči v domácnostech potřebných osob a vzhledem k velkému počtu pečujících o své blízké také o odlehčovací služby. O pobytové sociální služby není mezi obyvateli města výrazný zájem, to přesto neznamená jejich nepotřebnost, jelikož v některých případech pouze tyto služby mohou poskytnout sociální péči o požadované kvalitě v jakoukoliv dobu.

Oblast bydlení

Úroveň bydlení je velmi důležitou složkou životní úrovně. Realizuje se především dostupností, kvalitou bytů a také kvalitou obytného prostředí. Úroveň bydlení je ovlivněna současným stavem bytového fondu, péčí o tyto fondy a bytovou politikou.

Na území města Kopřivnice se nachází celkem 1 970 domů, z nichž velká část jsou domy rodinné. Jak znázorňuje graf 2.4, výstavba nájemních bytových domů v současné době neprobíhá, počet rodinných domů však v posledních letech neustále stoupá.

Graf 2.4: Struktura bytového fondu ve městě Kopřivnici

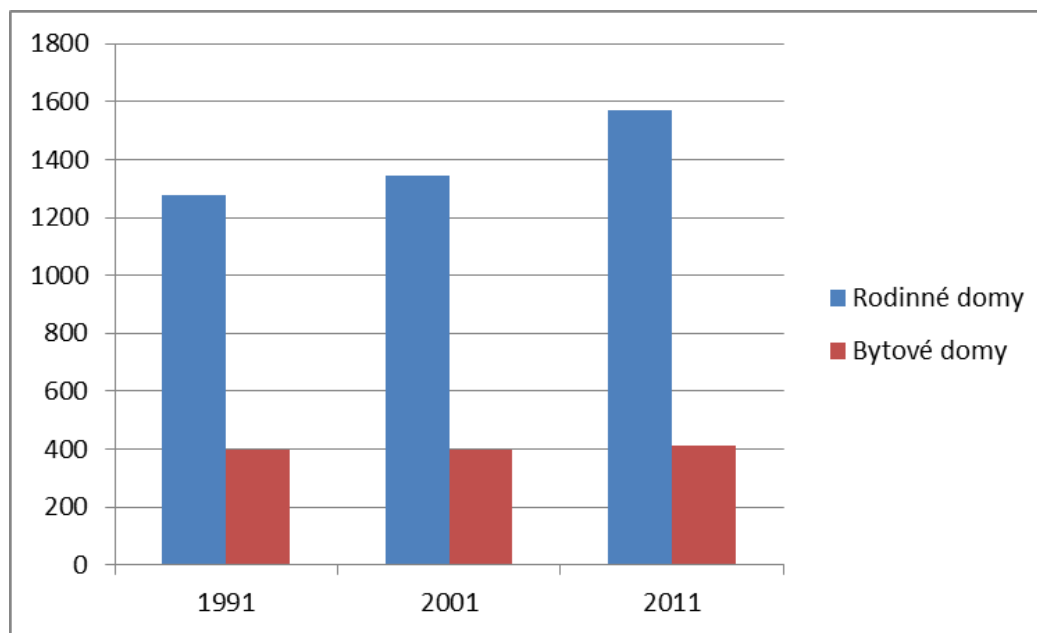

Zdroj dat: ČSÚ: SLDB 1991, SLDB 2001, SLDB 2011

Jak ukazuje níže uvedená tabulka 2.16, většinu domů mají ve vlastnictví fyzické osoby, největší právnickou osobou vlastníci bytové domy je Oblastní stavební bytové družstvo Kopřivnice, které vlastní 237 domů.

Tabulka 2.16: Vlastnictví rodinných a bytových domů ve městě Kopřivnici

Vlastník domu	Počet
Fyzická osoba	1 571
Obec, stát	67
Kombinace vlastníků	40
Bytové družstvo	237
Spoluvlastnictví vlastníků bytů (jednotek)	55
Celkem	1 970

Zdroj dat: ČSÚ, SLDB 2011

Dle Sčítání lidu, domů a bytů bylo v roce 2001 z celkového počtu 8 249 bytů na území města 3 280 nájemních bytů, tedy bytů, které pronajímá město nebo soukromý vlastník. Výsledky SLDB z roku 2011 ukazují, že během uplynulých deseti let byla více než polovina bytů prodána do osobního nebo družstevního vlastnictví, popřípadě jejich prodej souvisel s prodejem celého bytového domu. V současné době nejvíce bytů vlastní Oblastní stavební bytové družstvo Kopřivnice, jak uvádí tabulka 2.17.

Tabulka 2.17: Vlastnictví bytů ve městě Kopřivnici

Právní důvod užívání bytu	2001	2011	Rozdíl
Byt ve vlastním domě	1 390	1 577	187
Byt v osobním vlastnictví	602	1 144	542
Byt nájemní	3 280	1 548	-1 732
Byt družstevní	2 977	4 042	1 065
Celkem	8 249	8 311	62

Zdroj dat: ČSÚ, SLDB 2001, SLDB 2011

V rámci průzkumu k této studii byla respondentům položena otázka „Kde v současné době bydlíte?“. Dle výsledků uvedených v tabulce 2.18 bydlí nejvíce dotázaných osob v rodinném domě a v bytě v družstevním vlastnictví, což odpovídá jejich množství. Naopak nejméně dotázaných osob bydlí v pronajatých bytech a bytech v majetku města. Bydlení v pronajatých bytech nejvíce využívají osoby ve věku 18 až 35 let.

Tabulka 2.18: Současné bydlení

	Procenta				
	Pohlaví		Věková struktura		
	Muž	Žena	18 - 35	36 - 64	65+
V rodinném domě	39,2	35,7	25,5	45,9	35,3
V pronajatém bytě	3,6	7,2	14,2	1,4	1,2
V bytě v osobním vlastnictví	20,4	21,7	21,7	17,8	30,6
V bytě v majetku města	10,5	5,9	12,3	4,8	5,9
V bytě v družstevním vlastnictví	24,4	29,5	25,5	29,5	27,1

Zdroj: PROCES, Průzkum v rámci projektu Sociodemografické studie města Kopřivnice, 2012

Otázka: Kde v současné době bydlíte?

Pozn.: Uvedené výsledky jsou pouze z platných hodnot

Relativní počet osob bydlících v různých typech domů bez ohledu na pohlaví a věk je zobrazen v grafu 2.5. Zobrazené údaje stejně jako tabulka výše uvádí převahu osob bydlících v rodinných domech a bytech v družstevním vlastnictví.

Graf 2.5: Struktura současného bydlení ve městě Kopřivnice

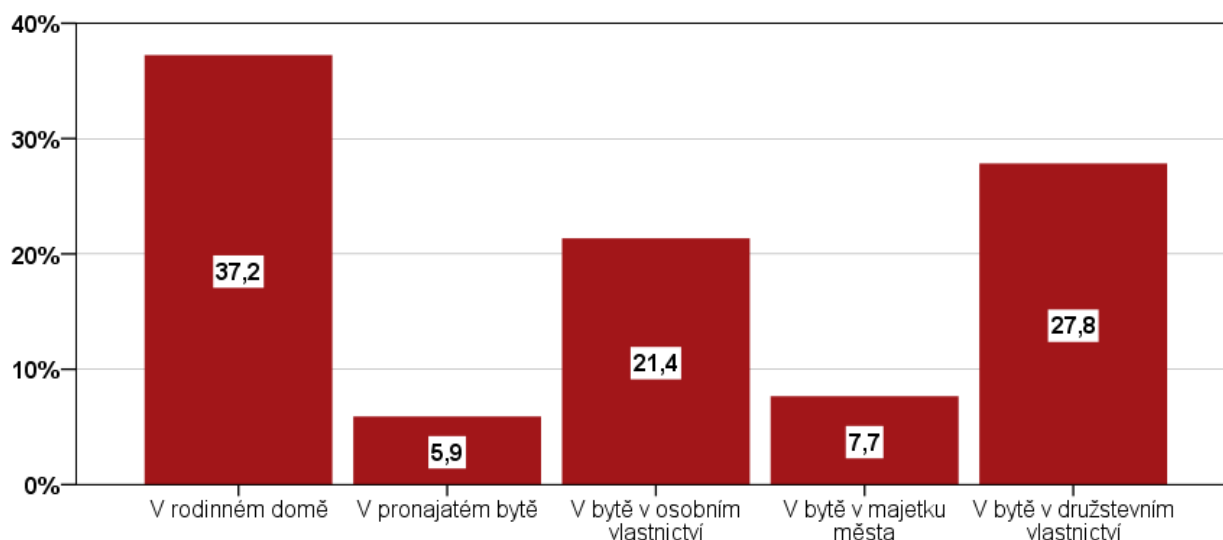

Zdroj: PROCES, Průzkum v rámci projektu Sociodemografické studie města Kopřivnice, 2012

Otázka: Kde v současné době bydlíte?

Pozn.: Uvedené výsledky jsou pouze z platných hodnot

Byty ve vlastnictví města Kopřivnice

V tabulce 2. 19 je uvedeno srovnání měst Moravskoslezského kraje dle relativní hodnoty počtu obecních bytů. Kopřivnice vlastní 878 bytů v obytných domech a dalších 120 bytů v domech se zvláštním určením. Z celkového počtu 9 543 bytů tvoří obecní byty 10,5 % podíl, podobně jsou na tom města Ostrava a Třinec, největší zastoupení obecních bytů mají v rámci svého území města Bohumín a Rýmařov.

Tabulka 2.19: Srovnání měst Moravskoslezského kraje dle procentuálního zastoupení bytů ve vlastnictví města

Město	Počet bytů celkem	Počet obecních bytů	% obecních bytů	cena nájmu za m ²	
				1. byt. kat.	2. byt. kat.
Kravaře	2 892	24	0,8	28,59	
Opava	25 095	550	2,2	50,02	45,02
Český Těšín	10 701	264	2,5	38,04*	
Frýdlant nad Ostravicí	4 194	115	2,7	28,56	
Frýdek-Místek	25 216	999	4,0	50,02	
Jablunkov	2 145	90	4,2	28,59	
Orlová	12 810	550	4,3	38,05	
Hlučín	5 900	300	5,1	38,05	
Karviná	25 631	1566	6,1	50,02	45,02
Nový Jičín	10 264	873	8,5	38,05	34,24
Kopřivnice	9 543	998	10,5	38,05	
Ostrava	133 465	15417	11,6	50,02	
Třinec	15 862	1847	11,6	38,05*	
Bílovec	3 131	400	12,8	28,59	
Krnov	10 479	1558	14,9	30,00	26,00
Vítkov	2 529	424	16,8	28,57	
Frenštát pod Radhoštěm	4 890	970	19,8	38,05	34,20
Bruntál	7 046	1468	20,8	36,50	31,00
Havířov	34 943	7600	21,7	38,00	
Odry	2 962	646	21,8	28,59	
Rýmařov	3 755	1261	33,6	29,00	26,00
Bohumín	9 883	4498	45,5	56,00	
Celkem	363 336	42418			

Zdroj dat: PROCES – vlastní průzkum, 2011

Pozn.: * Údaj za rok 2012

V roce 2012 má město Kopřivnice ve svém vlastnictví obytné domy s celkovým počtem 878 bytů. Oproti stavu z roku 2007 se jedná o polovinu, zbytek bytů byl během této doby městem prodán do jiného vlastnictví. Z těchto bytů mají největší zastoupení byty o velikosti 1+1 a 2+1, naopak nejméně zastoupené jsou byty o velikosti 1+0 a 4+1. K ulicím, na kterých se nachází nejvíc bytů ve vlastnictví města, patří ulice Obránců míru a Alšova. Co se týče nebytových prostor, jejich počet byl také vlivem prodeje domů zredukován na polovinu, v roce 2012 jich město Kopřivnice vlastní 14. Vývoj počtu městských bytů a nebytových prostor v bytových domech ve vlastnictví města v letech 2007 až 2012 uvádí tabulka 2.20.

Tabulka 2.20: Počet bytů a nebytových prostor ve vlastnictví města Kopřivnice

Rok	Počet bytů	Velikost						Počet NP
		1+0	1+1	2+1	3+1	4+1	2+0	
2007	1 719	12	379	738	443	22	125	38
2008	1 281	9	335	461	337	14	125	36
2009	1 279	9	335	461	335	14	125	36
2010	990	3	331	283	237	11	125	33
2011	880	3	294	265	181	11	125	14
2012	878	3	292	265	181	11	125	14

Zdroj dat: Městský úřad Kopřivnice, 2012

Pozn.: NP – Nebytové prostory

Byty ve vlastnictví města jsou určeny pro zájemce o sociální bydlení a zájemce o startovací bydlení. Žadatel o městský byt musí být starší 18 let a musí mít nahlášen poslední dva roky trvalý pobyt v městě Kopřivnici, a zároveň musí prokázat, že na území města poslední dva roky bydlel. Pokud nesplňuje podmínky spojené s bydlením na území města, může se zájemce dostat na seznam žadatelů, má-li na území města pracovní smlouvu na dobu neurčitou platnou minimálně poslední rok.

Pro byty ve vlastnictví města Kopřivnice platí od roku 2011 jednotná cena nájmu 38,05 Kč/m², výjimkou jsou domy na ulici Horní, zde se platí nájemné 25 Kč/m². Průzkumem občanské spokojenosti bylo zjištěno, že se nájem v pronajatých bytech pohybuje v rozmezí 36 až 83 Kč/m², tedy v některých bytech je nájem více než dvojnásobný oproti bytům ve vlastnictví města.

Postoj obyvatel města k otázce týkající se postoje k zachování bytů ve vlastnictví města slouží níže uvedený graf 2.6. Žádná z odpovědí svou četností výrazně nepřevyšuje ostatní, nejvíce dotázaných osob si myslí, že by město rozhodně mělo zachovat počet bytů ve svém vlastnictví.

Graf 2.6: Postoj k zachování bytů ve vlastnictví města Kopřivnice

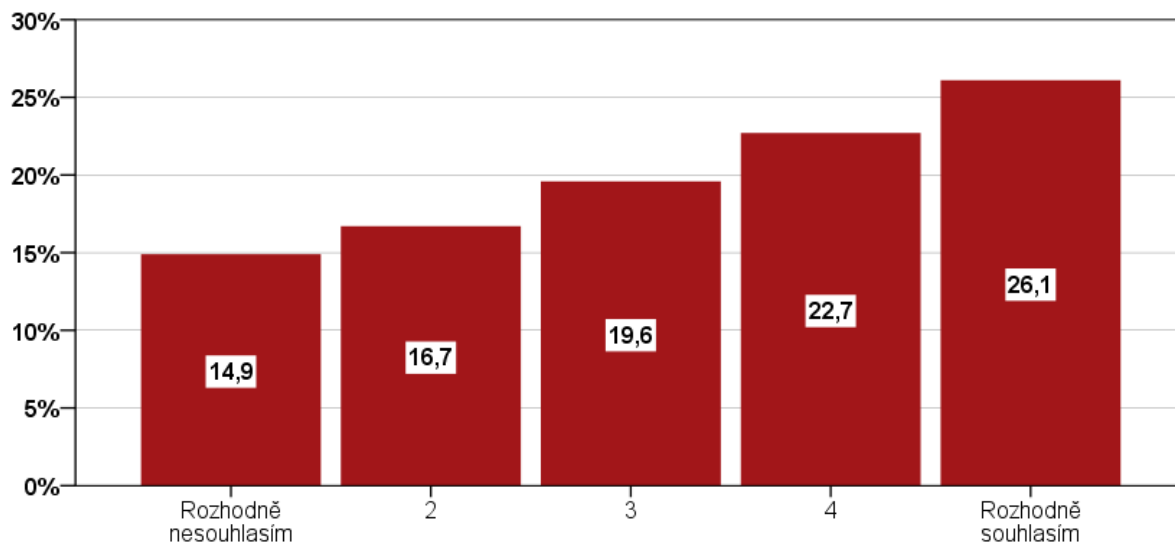

Zdroj: PROCES, Průzkum v rámci projektu Sociodemografické studie města Kopřivnice, 2012

Otázka: Myslíte si, že by město Kopřivnice mělo zachovat stávající počet bytů ve vlastnictví města?

*Použitá škála: 1 = rozhodně nesouhlasím; 5 = rozhodně souhlasím

Pozn.: Neodpovědělo 157 respondentů

Tabulka 2.21 zobrazuje poměrně neutrální postoj k otázce zachování bytů ve vlastnictví města s hodnotou 57,1 ve škále od 0 do 100. Největší zájem o zachování obecních bytů projevíly ženy a věková skupina osob starších 65 let, nejmenší pak osoby ve věkové skupině 18 až 35 let.

Tabulka 2.21: Postoj k zachování bytů ve vlastnictví města Kopřivnice

Průměrný postoj*					
Pohlaví		Věková struktura			Celkem
Muž	Žena	18 - 35	36 - 64	65+	
54,2	59,2	52,6	56,6	69,6	57,1

Zdroj: PROCES, Průzkum v rámci projektu Sociodemografické studie města Kopřivnice, 2012

Otázka: Myslíte si, že by město Kopřivnice mělo zachovat stávající počet bytů ve vlastnictví města?

*Použitá škála: 0 = rozhodně nesouhlasím; 100 = rozhodně souhlasím

Pozn.: Neodpovědělo 157 respondentů

Lidé bydlící v obecních bytech mají nejmenší zájem o jejich zachování v majetku města, jak uvádí tabulka 2.22. Tento fakt může být způsoben také nejmenším projevem spokojenosti s bydlením v obecních bytech, který je uveden dále v této studii (tabulka 2.25). Nejvíce stojí za zachováním bytů v majetku města obyvatelé žijící v rodinných domech, i když se jich tato problematika výrazně netýká.

Tabulka 2.22: Postoj k otázce zachování obecních bytů vzhledem k druhu bydlení respondentů

Druh bydlení	Průměrný postoj*
V rodinném domě	63,3
V bytě v družstevním vlastnictví	57,9
V bytě v osobním vlastnictví	56,7
V pronajatém bytě	50,0
V bytě v majetku města	47,4
Celkem	57,1

Zdroj: PROCES, Průzkum v rámci projektu Sociodemografické studie města Kopřivnice, 2012

Otázka: Myslíte si, že by město Kopřivnice mělo zachovat stávající počet bytů ve vlastnictví města?

Použitá škála: 0 = rozhodně nesouhlasím; 100 = rozhodně souhlasím

Pozn.: Uvedené výsledky jsou pouze z platných hodnot

Účelový fond na opravy a modernizaci bytového fondu

Město Kopřivnice vytváří účelový fond, určený pro opravy a modernizaci bytového fondu ve vlastnictví města Kopřivnice a na poskytování vázaně účelových úvěrů a dotací poskytovaných vlastníkům obytných budov a bytů k náhradě nákladů za jejich opravy a modernizaci.

Zdrojem pro tento fond jsou zejména příjmy z prodeje městských domů a bytů za uplynulý rok, příjmy ze splátek úvěrů poskytnutých vlastníkům obytných budov a úrokových výnosů z nich a také finanční zůstatek z účelového fondu z předchozího roku. Rozpočet fondu je schvalován jako součást rozpočtu města na příslušný kalendářní rok.

V letech 2003 až 2012 byl celkový rozsah investic a oprav 194,3 mil. Kč, v následujících deseti letech je předpokládán rozsah investic a oprav 112,5 mil. Kč. Cílem investic je zejména revitalizace bytových domů do roku 2015, následně má fond sloužit hlavně pro opravy vnitřních instalací. Budoucí investice a opravy jsou plánovány pouze pro městské bytové domy, v ostatních případech již účelový fond splnil svůj účel. Ve výhledu se nepočítá s prodejem bytových domů, které jsou ve vlastnictví města Kopřivnice.

Tabulka 2.23: Rozsah investic a oprav v letech 2003 - 2012 a předpokládané investice a opravy do roku 2022

Rok	Finanční náročnost v mil. Kč	Rok	Finanční náročnost v mil. Kč
2003	9,9	2013	57,0
2004	15,4	2014	8,5
2005	12,3	2015	8,5
2006	11,7	2016	8,5
2007	11,9	2017	5,0
2008	9,5	2018	5,0
2009	12,7	2019	5,0
2010	32,1	2020	5,0
2011	62,7	2021	5,0
2012	16,0	2022	5,0
Celkem	194,3	Celkem	112,5

Zdroj dat: Městský úřad Kopřivnice, 2012

Hodnocení kvality bydlení dle obyvatel města Kopřivnice

Procentuální zastoupení jednotlivých odpovědí na otázku týkající se spokojenosti s bydlením zobrazuje graf 2.7. Více než 75 % je s bydlením ve městě Kopřivnice spokojeno, pouze 3,4 % dotázaných projevilo velkou nespokojenost s bydlením.

Graf 2.7: Spokojenost s bydlením ve městě Kopřivnice

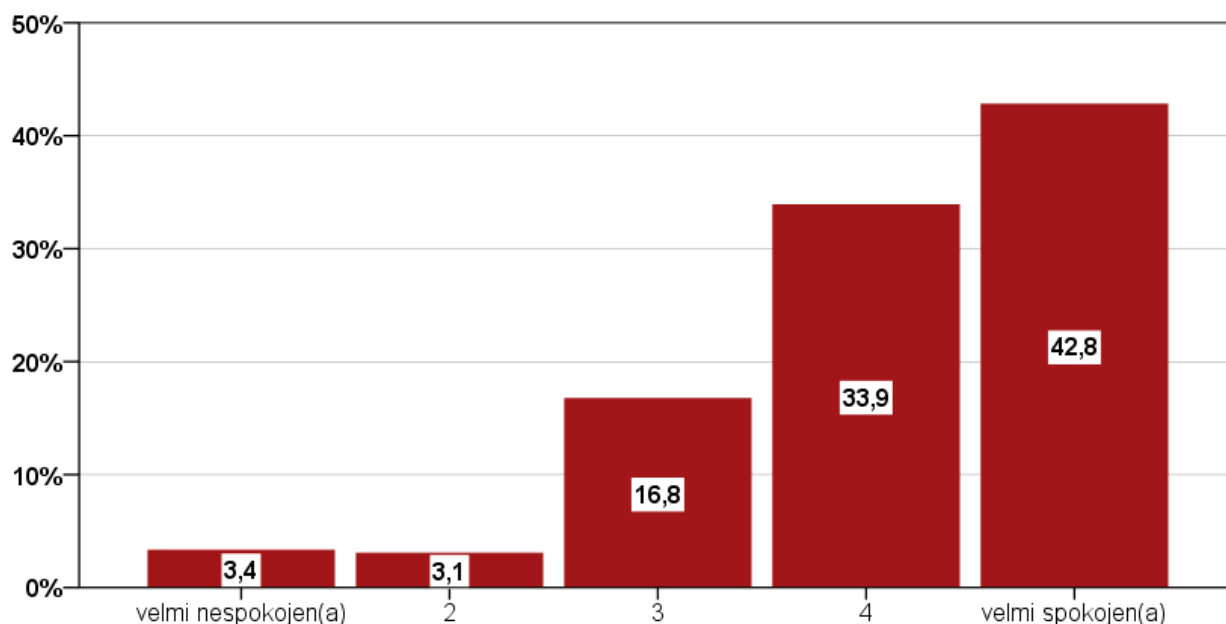

Zdroj: PROCES, Průzkum v rámci projektu Sociodemografické studie města Kopřivnice, 2012

Otázka: Jste spokojen(a) s bydlením ve městě Kopřivnici?

Použitá škála: 1 = velmi nespokojen(a); 5 = velmi spokojen(a)

Průměrný postoj k otázce spokojenosti s bydlením ve městě Kopřivnice se mezi muži a ženami, a také mezi jednotlivými věkovými skupinami, výrazně neliší. Jak je uvedeno v tabulce 2.24, průměrný postoj má ve škále od 0 do 100 hodnotu 77,5, tzn., že mezi dotázanými převažuje spokojenost s bydlením.

Tabulka 2.24: Spokojenost s bydlením ve městě Kopřivnice

Průměrný postoj*					
Pohlaví		Věková struktura			Celkem
Muž	Žena	18 - 35	36 - 64	65+	
76,8	77,9	79,1	76,2	77,7	77,5

Zdroj: PROCES, Průzkum v rámci projektu Sociodemografické studie města Kopřivnice, 2012

Otázka: Jste spokojen(a) s bydlením ve městě Kopřivnici?

*Použitá škála: 0 = velmi nespokojen(a); 100 = velmi spokojen(a)

Nejvíce jsou s bydlením spokojeni obyvatelé žijící v pronajatých bytech a rodinných domech. Naopak nejméně jsou spokojeny osoby bydlící v obecních bytech, při srovnání s nájemníky družstevních bytů a bytů v soukromém vlastnictví se však spokojenost s bydlením výrazně neliší. Podrobnosti jsou v tabulce 2.25.

Tabulka 2.25: Spokojenost respondentů s bydlením dle jeho druhu

Druh bydlení	Průměrný postoj*
V pronajatém bytě	85,8
V rodinném domě	80,4
V bytě v osobním vlastnictví	77,8
V bytě v družstevním vlastnictví	73,0
V bytě v majetku města	70,6
Jiné	75,0
Celkem	77,5

Zdroj: PROCES, Průzkum v rámci projektu Sociodemografické studie města Kopřivnice, 2012

Otázka: Jste spokojen(a) s bydlením ve městě Kopřivnici?

*Použitá škála: 0 = velmi nespokojen(a); 100 = velmi spokojen(a)

Pozn.: Uvedené výsledky jsou pouze z platných hodnot

Průzkum se při hodnocení bytů ve městě Kopřivnice zaměřil především na jejich kvalitu, cenovou dostupnost, lokalitu a možnost jejich prodeje. Z tabulky 2.22 vyplývá, že respondenti nejsou příliš spokojeni s kvalitou bytů, stejně tak však dotázané osoby neprojevily výraznou nespokojenost. Průměrný postoj k této otázce je 58,8 ve škále od 0 do 100, nespokojenější jsou s kvalitou bytů osoby starší 65 let. Lokalita bytů není dle výsledků průzkumu výraznějším důvodem k nespokojenosti dotazovaných osob.

Nejméně spokojení s cenovou dostupností bytů ve městě Kopřivnice jsou osoby starší 65 let. Průměrný postoj této skupiny k otázce cenové dostupnosti má hodnotu 60,1 na škále 0 až 100, hodnoty u ostatních věkových skupin jsou pak téměř o 10 vyšší. Postoj jednotlivých skupin k otázce neprodejnosti bytů je neutrální.

Tabulka 2.26: Hodnocení bytů ve městě Kopřivnice

	Průměrný postoj*					Celkem
	Pohlaví		Věková struktura			
	Muž	Žena	18 - 35	36 - 64	65+	
Cenově dostupné	67,6	68,6	70,6	68,5	60,1	68,2
Kvalitní	59,0	58,7	59,2	56,8	63,7	58,8
Neprodejné	44,9	53,1	50,0	51,0	45,2	49,7
Nevhodně lokalizované	37,9	38,6	31,6	43,1	46,0	38,3

Zdroj: PROCES, Průzkum v rámci projektu Sociodemografické studie města Kopřivnice, 2012

Otázka: Co si myslíte o bytech v Kopřivnici? Jsou:

*Použitá škála: 0 = rozhodně NE; 100 = rozhodně ANO

U obyvatel města Kopřivnice převládá spokojenost se situací bytů a bydlení. Zatímco v centru města převládají bytové domy, v okolních městských částech převládají domy rodinné. Město má ve vlastnictví 878 bytů a nabízí je jako sociální a startovací bydlení s jasnými pravidly pro

Sociodemografická analýza města Kopřivnice

jejich přidělení. V současné době probíhá revitalizace obytných domů, jejíž dokončení je plánováno na rok 2015.

3 Návrhová část

Pro návrh opatření v jednotlivých oblastech byla pro každou oblast zpracována dle výše zpracované studie „Sociodemografická studie města Kopřivnice“ analýza slabých a silných stránek neboli SWOT analýza která, hodnotí silné (Strengths) a slabé (Weaknesses) stránky města, hrozby (Threats) a příležitosti (Opportunities) spojené s možnostmi dalšího rozvoje, záměry nebo restrukturalizací procesů. Analýza slabých a silných stránek je zaměřena zejména na interní prostředí, a příležitosti a ohrožení jsou zaměřeny zejména na externí prostředí města. Zatímco interní prostředí může město ovlivnit svojí činností nebo organizačními prostředky, vnější vlivy jsou z větší části neovlivnitelné a často neočekávané.

V rámci SWOT analýzy je vhodné hledat vzájemné synergie mezi silnými a slabými stránkami, příležitostmi a silnými stránkami apod. Tyto synergie pak v zápětí mohou být použity pro stanovení strategie a rozvoje firmy. Tam kde není možno najít vhodnou silnou stránku, která by kompenzovala slabou stránku, nebo příležitost, která by eliminovala hrozbu, nastupuje definice projektu a cíle, který bude slabé stránky nebo hrozby předcházet a jejich negativní dopady eliminovat. SWOT analýzu je možné využít jako silný nástroj pro stanovení a optimalizaci strategie společnosti, projektu nebo zlepšování stávajícího stavu či procesů. Při této možnosti je možné se rozhodovat, pro kterou strategii se rozhodnout. Nabízí se tyto možnosti:

MAX - MAX strategie – maximalizací silných stránek – maximalizovat příležitosti

MIN - MAX strategie – minimalizací slabých stránek – maximalizovat příležitosti

MAX - MIN strategie – maximalizací silných stránek – minimalizovat hrozby

MIN - MIN strategie – minimalizací slabých stránek – minimalizovat hrozby

Z hlediska nárůstu sociálních rizik a ekonomické recese doporučujeme využití strategie MIN - MIN, která zajišťuje snižování negativních dopadů výše uvedených skutečností.

SWOT analýza byla vyvinuta Albertem Humphreym ze Stanfordovy univerzity. V šedesátých letech vedl výzkumný projekt, při němž byla využita data od 500 nejvýznamnějších amerických společností.

Opatření v oblasti bydlení a bytového fondu

SWOT analýza

Silné stránky	Slabé stránky
Město vlastní 878 bytů. Nájemné je jednotné 38,05 Kč/m ² , u bytů se sníženou sazbou nájemného 25 Kč/m ² .	Výstavba nových domů není v současné době reálná z hlediska finančních prostředků.
Realizace Agendy 21, která je zaměřena na zvyšování kvality života obyvatel města včetně bydlení	Stáří části bytového fondu ve vlastnictví obce.
Existence koncepce plánu modernizace a oprav bytového fondu do roku 2022.	Nedostatečná spolupráce obecní sféry s ostatními vlastníky bytového fondu v Kopřivnici.
Revitalizace domů ve vlastnictví města bude dokončena do roku 2015.	
Příjem obecního rozpočtu cca 20 mil. Kč ročně z vybraných nájmu	
V rámci města dostatečně vybudovaná kanalizační síť, zrekonstruovaná čistírna odpadních vod.	
Existence pravidel pro přidělování obecních bytů.	
Příležitosti	Ohrožení
Zájem vedení města řešit problematiku bydlení.	Zvyšující se počet pohledávek a rostoucí počet neplatičů.
Podpora výstavby sociálního víceetapového bydlení.	Při prodeji bytového fondu do osobního vlastnictví se města vzdává možnosti realizovat vlastní bytovou politiku.
Z hlediska nárůstu počtu pracovních míst především v průmyslové zóně bude i nadále potřeba nájemního bydlení.	Nárůst bezdomovectví.
	Zvyšující se problém s udržení bydlení pro nízkopříjmové skupiny především na transformaci sociálních dávek.

Návrh opatření v oblasti bydlení

Na základě analýzy současného stavu a znalosti obecné situace v celé České republice lze konstatovat, že situace a problémy, které se ve městě Kopřivnici vyskytují, se nijak neodlišují od problémů obdobných velkých měst v ČR. Jsou to zejména problémy s kvantitou a kvalitou bytového fondu, jeho finanční a fyzickou dostupností a nedostatkem centrálních a lokálních nástrojů k řešení těchto problematických situací.

Vzhledem k tomuto stavu, který byl v předchozích kapitolách popsán, jsou formulovány potřeby města Kopřivnice, k jejichž naplnění Koncepcí bydlení směřuje:

1. Definice „sociálního bydlení“ pro potřebu města, stanovení potřebného počtu jednotlivých typů sociálního bydlení a jeho postupné vyčleňování v rámci obecního bytového fondu.
2. Vytvoření podmínek pro řešení potřeb bydlení specifických skupin obyvatel a dalších cílových skupin v rámci nové bytové výstavby a stávajícím bytovém fondu.
3. Zlepšení všeobecné kvality života v Kopřivnici a to nejen bezprostředního okolí domů, ale celkového životního prostředí bydlení a spokojenosti obyvatel.
4. Posílení spoluodpovědnosti obyvatel za řešení vlastní bytové situace, zvýšení informovanosti obyvatelstva o možnostech řešení bytových otázek.
5. Odstranění zanedbanosti stávajícího bytového fondu. Optimální využívání potenciálu území pro novou bytovou výstavbu s důrazem na dostavbu stávající zástavby pro široké spektrum obyvatel z různých sociálních vrstev.
6. Posílení zejména nájemního sektoru bydlení, podpora nové bytové výstavby nájemního charakteru. Podpora včasné přípravy územně plánovací dokumentace k vybraným

rozvojovým lokalitám – řešení majetkových vztahů, zainvestování páteřní technické infrastruktury.

Byla zpracována Koncepce státu v oblasti bydlení do roku 2020, která konstatuje, že účast státu je nezbytná pro zajištění realizace potřeby bydlení a spočívá nyní převážně ve vytváření podmínek pro výstavbu nových bytů a dotační politiku pro realizaci výstavby pro osoby, které výši svých příjmů jsou schopny pokrýt potřeby bydlení nejen z hlediska provozu, ale také investice do pořízení bydlení (tj. koupě bytu, stavba rodinného domu, pořízení družstevního bytu apod.).

N 1.1 Uchování, regenerace a rozvoj bytového fondu

Město bez bytového fondu není schopno ovlivňovat sociodemografické procesy ani vytvářet sociální politiku na svém území. Lze předpokládat, že při současných procesech malý počet bytů ve vlastnictví města vede k věkové homogenitě skladby obyvatelstva, což ovlivní koupěschopnost obyvatelstva a dochází ke snížení ekonomického potenciálu území města. Potenciál území je možno pozitivně ovlivnit příchodem mladých rodin s vyšší kvalifikací, který může heterogenizovat strukturu obyvatel města, ten je však z části podmíněn dostupností nájemního bydlení.

Nedostatek obecních bytů také negativně ovlivňuje práci se sociálně slabším obyvatelstvem. V případě, že budou tyto osoby místo obecních bytů nuceny z důvodu jejich nedostatku využívat bydlení u soukromých vlastníků, město nebude mít možnost situaci přímo ovlivnit, ale přitom bude muset řešit důsledky, například četnými zásahy městské policie, a vynakládat na jejich řešení své vlastní finanční prostředky. Nájem bytů v soukromém vlastnictví je vyšší než nájem u obecních bytů, což pro některé občany může znamenat, že se pro ně stane bydlení nedostupným.

Bytový fond ve vlastnictví města má v současné době 998 bytů, což je 10,5 % z celkového počtu bytového fondu. Do tohoto stavu jsou započítány i byty v domě se zvláštním určením (120 bytů), v případě, že bychom tyto byty nezapočítali, pak je současný bytový fond ve vlastnictví města ve výši 9,2 % (878 bytů). Doporučovaný podíl obecních bytů v bytovém fondu, který je uváděn odborníky na rozvoj měst na základě historických zkušeností, je 10 až 15 %. Tento podíl lze považovat za vyhovující z hlediska nastavení bytové politiky města a nabízí výraznou možnost ovlivňovat procesy v oblasti bydlení na svém území.

Význam této skupiny nájemního bydlení, tedy strategického (neprivatizovaného) obecního bytového fondu, je zejména ve službě především sociálním. Část strategického bytového fondu však může být rozvojovým prvkem ve skupině nájemního bydlení, která může, v případě efektivního managementu přispívat do obecní pokladny nemalými finančními částkami (např. nadstandardní nájemní byty v půdních prostorech), které mohou být využity pro financování bydlení sociálního.

Při srovnání s většími městy Moravskoslezského kraje je výše nájmu za 1 m² v Kopřivnici nižší (38,05 Kč) než je v velkých městech Moravskoslezského kraje. Současná výše nájmu je srovnatelná s městy Nový Jičín, Třinec nebo Frenštát pod Radhoštěm. Nižší nájem poskytuje městu méně finančních prostředků na opravu bytového fondu.

V budoucnu by město mělo zvážit zvyšování nájmu o výši inflace. U domácností s nízkými příjmy by ke zvyšování nedocházelo na základě doložení příjmů a byty by byly vedeny jako nízkonákladové. Zvýšením nájmu by město získalo finanční prostředky na udržování bytového fondu a podporu nízkonákladového a sociálního bydlení. Z plošného zvýšení nájmu plyne riziko, že stávající obyvatelé obecních bytů nebudou ochotni platit zvýšený nájem a zvolí bydlení v kvalitnějších bytech jiných vlastníků se srovnatelným či vyšším nájmem. Z hlediska trvalé udržitelnosti bytového fondu by však město mělo zvýšení nájmu zvážit.

V souvislosti s nutností zlepšit věkovou skladbu obyvatelstva je zapotřebí vyčlenit byty pro krátkodobé až střednědobé (do 5 let) ubytování převážně mladých perspektivních občanů, kteří v Kopřivnici našli pracovní uplatnění v oblastech, jejichž rozvoj je důvodné ze strany města podporovat. Tato forma ubytování je vhodná na překlenutí období stabilizace pracovníka v regionu před řešením jeho potřeby bydlení bytem.

Dle aktuální potřeby bude v rámci obecní výstavby nutné zajistit byty určené pro ubytování občanů, kteří vykonávají činnosti nezbytné pro zabezpečení důležitých funkcí města, byty pro zabezpečení rozvojových programů města a řešení krizových situací, kdy je také potřeba disponovat určitým počtem bytů jako bytovými náhradami za byty, které byly při realizaci staveb nebo při krizové situaci ztraceny. Je ale také potřeba zajistit byty pro kvalifikované a tvůrčí odborníky pro rozvoj oborů s vysokou přidanou hodnotou.

N 1.2 Nízkonákladové bydlení ve městě Kopřivnici

Při realizaci bytové politiky by měly obce vytvářet podmínky pro vznik a existenci sociálního bydlení jako netržního segmentu bytového fondu.

Potřeba města řešit sociální bydlení je v současnosti vysoká. V souvislosti se zvyšováním životních nákladů se v Kopřivnici zvyšuje počet osob ohrožených sociálním vyloučením, které nejsou schopny samy řešit svoje potřeby bydlení. Ohroženými skupinami jsou zejména neúplné rodiny, rodiny s dětmi, mladá manželství a senioři. Také lidé, kteří chtějí založit nové domácnosti, často nemají dostatek financí na pořízení jakéhokoliv bydlení, jsou však schopny splácet nízké nájemné v nízkonákladovém bydlení.

Koncepce bytové a sociální politiky ve městě Kopřivnice by měla směřovat k vytvoření a podpoře sociálního bydlení pro sociálně potřebné skupiny obyvatel, pro které je získání bydlení na trhu s byty nedostupné.

Sociální bydlení však nelze vybudovat bez podpory existence různých forem nájemního bydlení ve městě (od podpory běžného nájemního bydlení, sociálního podporovaného bydlení pro vymezené skupiny osob, až po třístupňový model sociálního bydlení pro osoby s nízkou kompetencí k udržení dlouhodobého nájemního bydlení, které se ocitly bez bydlení/či jsou ztrátou bydlení ohroženy) a odpovídajících kvalitních sociálních služeb.

Podpora města Kopřivnice v zajištění bydlení specifických skupin obyvatel by se měla opírat o tři základní pilíře:

- Finanční podpory, která spočívá ve stanovení takové výše nájemného, která respektuje sociální situaci nájemce, tzn. část nákladů na provoz a údržbu bytu, ve kterém sociálně potřebná domácnost bydlí, je hrazena z veřejných prostředků;
- materiální podpory ve smyslu fyzické existence bytů pro sociálně potřebné (tzn. uvolnění bytového fondu pro sociální bydlení). Jedná se zejména o byty levné, jejichž nízkou pořizovací hodnotu určuje kvalita samotného bytu a jeho vybavení (při zajištění základních stavebních a hygienických podmínek vybavenosti), ale také atraktivita lokality bytu, jeho velikost, případně další okolnosti ovlivňující cenu bytu, která má pak přímý vztah k výši nájemného;
- sociální podpory, která spočívá v poskytování sociálních služeb spojených s bydlením nebo nezávisle na něm. Např. jedná se o služby sociální prevence v případě, kdy jsou osoby ohroženy ztrátou bydlení. Může se také jednat o poradenství v otázce provozu bytů, zvláštní způsob placení nájemného, účast na sociálních programech aj.

Z důvodu změn státní sociální politiky a z toho plynoucích změn v systému sociálních dávek, které se uskutečnily na začátku roku 2012, narůstají počty osob, které již nedosáhnou na dávky

ve výši jako v předchozím období. Sociální události, se kterými se občané potýkají a které musí řešit, mají stále menší podporu státu. V důsledku těchto změn jejich řešení přecházejí na jednotlivá města a obce. Důležitým krokem v řešení této situace je nastavení systému nízkonákladového bydlení jako prevence před výrazným nárůstem počtu osob bez přístřeší.

Definice nízkonákladového bydlení v současné legislativě neexistuje. Nízkonákladové bydlení je určeno pro nízkopříjmové domácnosti, které si z důvodu své sociální a finanční situace nemohou dovolit běžný typ bydlení. Nízkonákladové bydlení pro cílové skupiny (senioři, neúplné rodiny s dětmi a jednotlivci) je jednou z forem prevence bezdomovectví. Náklady, které investují do budování nízkonákladových bytů, se vrátí snížením nákladů spojených s řešením důsledků nepřipravenosti města Kopřivnice a tím spojeným nárůstem bezdomovectví.

Obrázek 3.1: Systém nízkonákladového bydlení

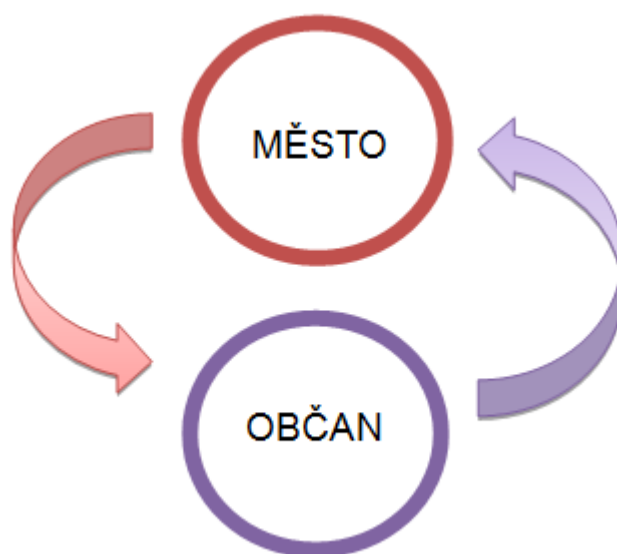

Definice skupin občanů pro potřeby nízkonákladového bydlení v rámci města Kopřivnice

V případě seniorů a osob se zdravotním postižením se jedná o osoby, jejichž snížená soběstačnost způsobená věkem nebo zdravotním stavem jim neumožňuje zajistit si odpovídající bydlení zohledňující jejich situaci.

Nastavení systému nízkonákladového bydlení a jeho přidělování

Pro nízkonákladové bydlení by měly být vtipovány byty v rozsahu přibližně 30 % bytového fondu ve vlastnictví města Kopřivnice, kde by se zastavil nárůst nájemného. U ostatních bytů majících nájem ve stejné výši by nárůst pokračoval pravidelně každý rok, až by dosáhl úrovně nájmu v okolních větších městech (50 Kč/m²).

Nízkonákladové bydlení by bylo přiznáno na základě příjmů domácností, které by nájemník musel 1x za rok doložit. Smlouva by byla poskytnuta na dobu 1-2 let, kdy by nájemníci byli již při jejím podpisu seznámeni se skutečností, že po uplynutí této doby bude výše jejich nájmu srovnána s výší nájmu běžného v městském bytě v dané lokalitě.

V případě seniorů či zdravotně postižených osob (u kterých se předpokládá neomezené – doživotní využívání nízkonákladového bydlení) by došlo v pravidelných časových intervalech k přezkoumání stávající situace a zohlednění inflace a nájmu by se mohl mírně zvýšit, ale ne v takové výši jako u ostatních bytů.

Nájemné

V oblasti nájemného se doporučuje pronajímat sociální byty (byty druhého a třetího stupně modelu propustného bydlení) na území města Kopřivnice pronajímány za nájemné ve výši **25 až 35 Kč za 1 m²**.

V § 6 nařízení vlády č.333/2009 ve znění pozdějších předpisů je stanovena doba pro uzavření nájemní smlouvy k sociálnímu bytu (kromě seniorů ve věku nad 70 let a osob invalidity třetího stupně) na **období nejdéle 2 let**. Přičemž po splnění podmínek je možné nájemní vztah prodloužit nejdéle o 2 roky.

Velikost bytu

V případě druhého a třetího stupně maximální velikost podlahové plochy sociálního bytu dle § 4 nařízení vlády č. 333/2009 Sb., ve znění novely č. 228/2010 Sb. nesmí překročit 120 m².

V návrhu zákona o sociálním bydlení je v §5 stanoven minimální bytový standard, který by měl činit v případě 1 osoby do 40 m² podlahové plochy, pro každou další společně posuzovanou osobu se tato výměra zvětšuje o 10 m², nejvýše však do 80 m².

N 1.3 Sociální bydlení pro specifické skupiny obyvatelstva s nedostatečnou kompetencí pro udržení nájemního bydlení

Sociálním bydlením označujeme nájemní bydlení, kterým obec/stát nebo jiný subjekt zajišťuje bydlení skupinám sociálně potřebných obyvatel, které si nemohou bydlení zajistit na volném trhu z finančních/sociálních/zdravotních důvodů.

Sociální byty pro osoby vyloučené ze společnosti by měly být rozmístěny celým bytovým fondem města. Slučování těchto obyvatel na jedno místo vede ke vzniku problémových lokalit a začlenění jejich obyvatel zpět do společnosti se stává vlivem okolního prostředí daleko složitějším. Lokality s koncentrací problémových občanů navíc mohou nepříjemňovat život obyvatelům přilehlých oblastí. Možnost rozdělování sociálních bytů do více lokalit souvisí s počtem obecních bytů a je jedním z důvodů, proč byty v majetku města zachovat.

Vymezení specifických skupin obyvatelstva pro sociální bydlení

Osoby ohrožené sociálním vyloučením a sociálně vyloučené - jedná se o jednotlivce, skupiny či komunity, kteří mají znesnadněný nebo zamezený přístup ke zdrojům a příležitostem, které umožňují zapojení do společenských, ekonomických a politických aktivit většinové společnosti. Ale také se jedná o osoby, které v současnosti bydlí, avšak s postupným zvyšováním nájemného je pravděpodobně, že nebudou schopny samy pokrýt náklady na bydlení (jde zejména o nízkopříjmové rodiny).

U cílových domácností s nedostatečnou kompetencí pro udržení dlouhodobého nájemního bydlení je doporučeno využívat na území města Kopřivnice třístupňového modelu propustného bydlení, což je nástroj vytvořený za účelem postupné integrace osob sociálně vyloučených nebo sociálním vyloučením ohrožených do klasického systému na bytovém trhu.

Cílové skupiny domácností

- o osoby bez přístřeší (které prošly azylovým bydlením) jednotlivci (muži/ženy), rodiny s dětmi a přecházejí do 2. úrovně třístupňového modelu sociálního bydlení – tzv. tréninkového bydlení (bydlení s doprovodným sociálním programem),
- o osoby bez přístřeší (které prošly tréninkovým bydlením) a přecházejí do 3. úrovně třístupňového modelu sociálního bydlení – samostatného nájemního bydlení,
- o osoby, které jsou v blízké době ohroženy ztrátou bydlení – mají dluhy na nájmu či službách a nesplácí je,
- o osoby, které bydlí v nekvalitních komerčních ubytovnách,

- osoby, které bydlí v akutně přeplněných nevyhovujících bytech.

Systém vícestupňového bydlení

Jedná se o jedinečný systém pomoci lidem v sociální nouzi, kteří nemají vyřešenu otázku bydlení a jsou nuceni vlivem životních situací pobývat na ulici či v azylových domech. Tento systém pomáhá lidem zachytit se a vrátit se zpět do běžného života za pomoci sociálních služeb. Město vyčlení několik bytů ze svého bytového fondu, které pronajme neziskové organizaci poskytující sociální služby. Ta v nich následně ubytovává sociálně vyloučené obyvatele a provádí doprovodný sociální program za účelem návratu těchto osob do společnosti.

Obrázek 3.2: Systém vícestupňového bydlení



První stupeň

První stupeň je krátkodobé ubytování s intenzivním doprovodným sociálním programem. Je určeno pro osoby v nepříznivé sociální situaci a osoby bez přístřeší a je poskytováno v rámci sociálních služeb; dle zákona o sociálních službách (zákon č. 108/2006 Sb.) se jedná o noclehárny a azylové domy, které jsou zřizovány zpravidla obcí, krajským úřadem nebo neziskovými organizacemi.

V rámci něj rozlišujeme více stupňů:

1. Stupeň by měl obsahovat jen velmi základní formu přístřeší, ubytovnu určenou jen pro jedno pohlaví (znemožňující bydlení celé rodiny). Ubytování by nabízelo velmi základní vybavení pokojů.
2. Stupeň by měl zahrnout možnost bydlení (ubytování) celé rodiny, kvalitnější a prostornější pokoje, kvalitnější společné prostory (po rekonstrukci).

Obě výše uvedené úrovně azylového bydlení by mohly spolu sousedit (avšak přísně odděleny), aby byla možnost přechodu „do lepšího bydlení“ klientům „na očích“. Klienti by rovněž měli být neustále informováni o možnosti získání tréninkového bydlení a v poslední řadě též stálého nájemního bydlení (i povinnou účastí na setkání s těmi, kteří v procesu reintegrace již uspěli).

U tohoto typu bydlení dochází k rozdělení rodin, jelikož možnost ubytování v zařízení mají pouze ženy (i s dětmi) nebo pouze muži, proto některé rodiny raději volí život na ulici.

Druhý stupeň

Druhý stupeň je bydlení s terénními sociálními službami (tzv. tréninkové bydlení). Je zaměřeno na klienty azylových domů po dosažení kompetence, či osoby, které bydlí v nekvalitních komerčních ubytovnách a osoby, které ztratily bydlení z jiných důvodů než z nedostatečné kompetence k udržení nájemního bydlení (nebo v nejbližší době bydlení ztratí). Tzv. tréninkové bydlení předpokládá individuální intenzivní práci s klientem před jeho přestěhováním do bytu třetího stupně. Podmínkou zapojení klienta do programu by měla být jeho aktivní spolupráce s terénními pracovníky, aktivní hledání zaměstnání či absolvování rekvalifikačních kurzů, nulový dluh na nájemném (případně aktivní splácení vzniklého dluhu).

Klient by měl být již schopen samostatně (s pomocí sociálních dávek) hradit nájemné, což by mělo přispívat k jeho větší odpovědnosti, samostatnosti a schopnosti „vyjít“ s omezenými finančními prostředky; měl by mít vyřízené potřebné doklady a v případě dluhů dodržovat splátkový kalendář. Tréninkové bydlení by se z hlediska standardů poskytnutého bydlení nikterak nemělo lišit od bydlení ve standardním nájemním bytě.

Je doporučováno, aby nájemní (podnájemní) smlouva byla uzavřena zpravidla na dobu půl roku s možností prodloužení na dobu maximálně dvou let. V tzv. tréninkovém bydlení může být nájemní vztah mezi klientem a realizátorem tréninkového bydlení upraven 3 způsoby:

- V případě, kdy je tréninkové bydlení realizováno v bytech vlastněných neziskovou organizací je klient nájemníkem, nezisková organizace je pronajímatelem.
- V případě, kdy je tréninkové bydlení realizováno v bytech vlastněných obcí, je klient nájemníkem a pronajímatelem je obec.
- Třetí variantou úpravy nájemního vztahu je možnost, kdy se realizuje tréninkové bydlení v bytech najímaných neziskovou organizací od jiných pronajímatelů. Klient je podnájemníkem, nájemníkem je nezisková organizace, pronajímatelem bytu je obec nebo soukromý pronajímatel.

Třetí stupeň

Třetí stupeň představuje dlouhodobé samostatné nájemní bydlení. Mělo by, podobně jako u tréninkových bytů, jít o byty mimo lokality sociálního vyloučení s cílem zajistit odpovídající sociální mix. Škála nabízených bytů by tak měla být co možná nejširší, aby domácnosti měly pocit výběru a skutečného návratu do plnohodnotného života, tudíž by se neměla omezovat jen na bytový fond úřadů městských obvodů, ale také by měla zahrnout bytový fond soukromých subjektů.

Sociodemografická analýza města Kopřivnice

Sociální byty musí být ve shodě s tolerovanými standardy, bez vážných závad, energeticky efektivní, s moderním vybavením a službami. Rovněž musí být zdraví nezávadné a bezpečné, avšak s přesnými minimálními technickými parametry a standardy velikosti bytu vzhledem k velikosti domácnosti (podlahová plocha, počet pokojů). Standardy by byly definovány jako minimální.

Podmínky bydlení jsou určeny standardní nájemní smlouvou. Délka nájemního vztahu je určena ze strany pronajímatele úřadů jednotlivých městských obvodů či soukromých subjektů a je různá.

Například v českých podmínkách originálním postupem v zajištění dostupnosti 2. a 3. stupně bydlení může být projekt Armády spásy, která v době ukončení účasti klienta v tzv. tréninkovém bydlení převádí nájemní vztah k bytu na konkrétního uživatele (na základě doporučení, které je doručeno vlastníkovi bytu – nejčastěji městským úřadům). Doporučení je uživateli vystaveno na základě splnění předem stanovených kritérií. Uživatel se stává z podnájemce nájemcem původního tréninkového bytu, příp. jiného bytu. V první fázi je uzavřena s uživatelem smlouva na dobu určitou (6 měsíců), která je oběma stranami akceptována jako doba zkušební. Pracovníci projektu vedou i nadále s uživatelem sociální práci, která má podpůrný a kontrolní charakter, po uplynutí půlroční lhůty je uzavřena s uživatelem nájemní smlouva na delší období.

Opatření v oblasti školských zařízení

SWOT analýza

Silné stránky	Slabé stránky
Škola pro děti s více vadami Dětské Centrum	Kapacita mateřských škol je dle obyvatel nedostačující.
Přítomnost středního a vyššího vzdělání se zaměřením na uplatnění v praxi.	Kapacita mnoha základních škol je využita pouze z 60 %.
Příležitosti	Ohrožení
Zisk nových studentů pro střední školy zapojením do iniciativy ForTech.	Snižování využití kapacity základních škol.
Spolupráce VOŠ se soukromými univerzitami v Ostravě.	
Rozvoj spolupráce středních a vysokých s podnikatelskou sférou pro zajištění dobrého uplatnění pro absolventy škol.	

Návrh konkrétních opatření

N 2.1 Nedostatečná kapacita mateřských škol a potřeba zřízení jeslí

Dle respondentů výzkumu veřejného mínění je kapacita mateřských škol nedostatečná. Podle informací Městského úřadu Kopřivnice jsou stávající kapacity mateřských škol plně využity. Z prognózy věkového složení obyvatelstva v horizontu 30 let uvedené v Kapitole 1. této studie však vyplývá pokles podílu dětské složky a lze tedy předpokládat, že počet míst v mateřských školách bude v budoucnu dostačující. Nelze výslovně doporučit zřízení nových mateřských škol či značné rozšíření stávajících kapacit.

Z výzkumu veřejného mínění vyplynula také potřeba zřízení nových jeslí. Většina dotázaných obyvatel si myslí, že zařízení tohoto typu na území města Kopřivnice chybí. Na obyvatele bude vyvíjen stále větší tlak z hlediska nutnosti nástupu do zaměstnání, díky kterému budou muset rodiče využít jeslí. Zároveň se pořád zvyšuje hranice důchodového věku, díky kterému nebudou moct rodiče svěřit své potomky do rukou prarodičů.

Řešením pro potřebu jeslí by mohl být vznik nových soukromých jeslí na území města. Měla by se zvážit iniciace zřízení a nabídnutí prostor pro tato zařízení a přilákat tak potenciální provozovatele. Zájem o soukromé jesle je značný po celé České republice a rodiče od jejich využití neodrazuje ani vyšší finanční náročnost.

N 2.2 Řešení nízkého využití kapacity základních škol

Hlavním problémem mnoha základních škol je malé využití jejich kapacity. Dle údajů z tabulky 3.1 byla pouze Základní škola Lubina ve školním roce 2011/12 naplněna z více než 90 % a ZŠ Emila Zátópka naplněna ze 74 %, naplněnost většiny ostatních škol se pohybuje kolem 60 %.

Jak již bylo zmíněno výše ve studii, hodnocení využití kapacity dle dat z rejstříku škol a školských zařízení nemusí být vypovídající. Město hodnotí kapacitu svých škol z hlediska průměrného počtu žáků ve třídách. Maximální počet žáků ve třídě je stanoven školským zákonem na 30, město však považuje za optimální počet 25 žáků. Tyto údaje byly použity spolu s počtem tříd jednotlivých škol na přepočítání kapacit a jejich využití, jehož výsledky jsou uvedeny v následující tabulce 3.1:

Sociodemografická analýza města Kopřivnice

Tabulka 3.1: Využití kapacit základních škol Města Kopřivnice, školní rok 2011/2012

Škola	Využitá kapacita (%)		
	Dle rejstříku MŠMT	Při limitu 25 žáků na třídu	Při limitu 30 žáků na třídu
ZŠ při ZŠ a MŠ 17. listopadu	56,3	82,1	68,4
ZŠ Dr. Milady Horákové	56,1	84,2	70,2
ZŠ Emila Zátopka	74,2	91,8	76,5
ZŠ Alšova	60,3	94,0	78,3
ZŠ Lubina	94,5	94,5	94,5
ZŠ Mniší	43,8	70,0	58,3
ZŠ sv. Zdislavy	47,0	76,9	64,1
ZŠ Štramberská	69,2	37,6	31,3
Celkem	62,4	82,8	69,0

Zdroj dat: PROCES dle rejstříku škol a školských zařízení MŠMT, Městského úřadu Kopřivnice, 2012

Z přepočtených hodnot vypadá naplněnost škol vyšší oproti hodnotám ze školského rejstříku. Otázkou zůstává, zda je v budovách škol prostor pro vznik nových tříd, který by potvrdil nevyužitou kapacitu vyplývající s údajů rejstříku škol a školských zařízení. Dle prognózy vývoje věkové struktury obyvatelstva v následujících 30 letech nelze počítat s významným nárůstem dětí ve školním věku a velká část kapacity základních škol tak zůstane nevyužita.

Jak je vidět z umístění základních škol na území města Kopřivnice na mapě 3.1, v centru města se nachází 3 základní školy na poměrně malém území. Budova ZŠ 17. listopadu plně vytížena 2 novými odděleními mateřské školy, které jsou v provozu od 1. 9. 2011. Město by mělo zvážit provedení ekonomické analýzy těchto zařízení a na jejím základě zhodnotit jejich finanční udržitelnost.

Mapa 3.1: Využití kapacity základních škol na území města Kopřivnice

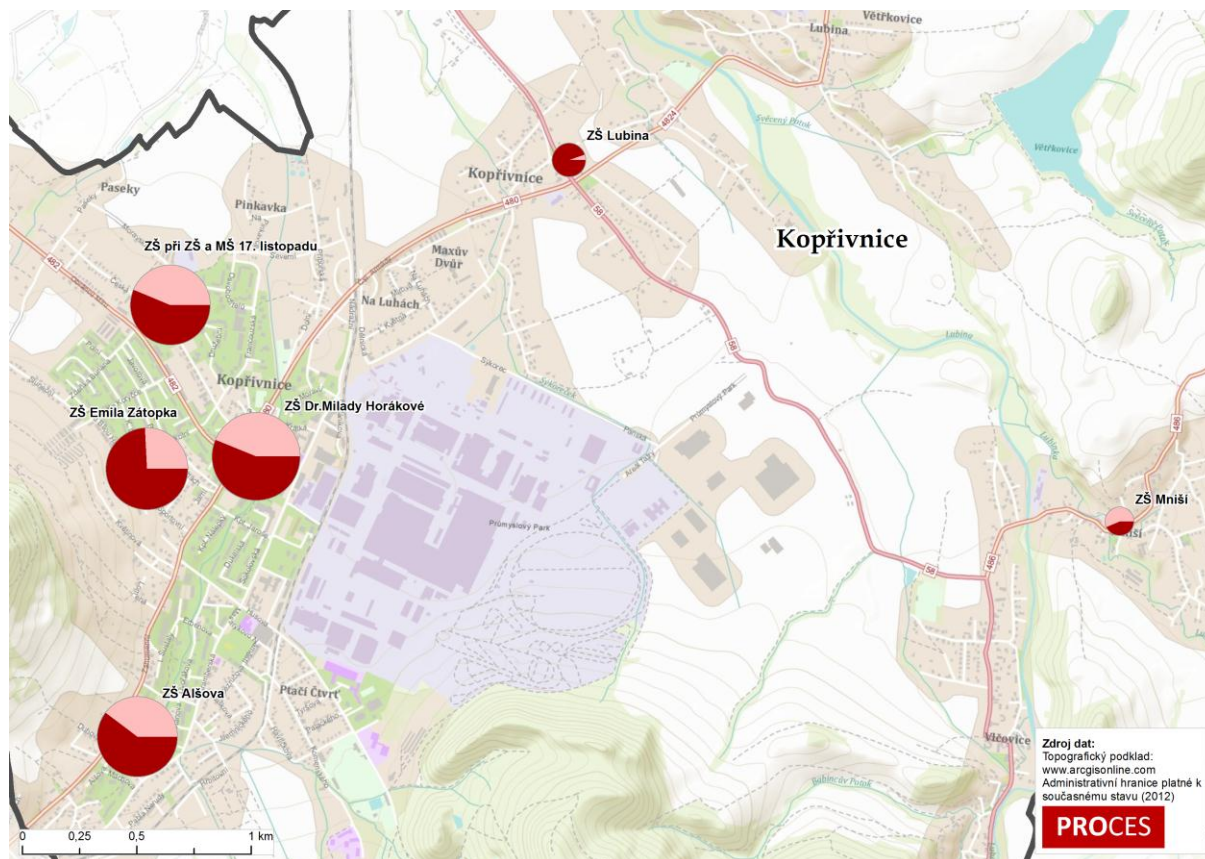

N 2.3 Zvýšení atraktivity středního a vyššího vzdělání ve městě Kopřivnice

Stejně jako u základních škol, kapacita Střední odborné školy a Středního odborného učiliště je využita z 60 %. Cílem středních škol ve městě Kopřivnice by mělo být zlepšení marketingu ve snaze získat nové studenty z okolních obcí ve vzdálenosti cca 30 km s nabídkou interního ubytování.

Střední školy by mohly nové studenty také hledat prostřednictvím iniciativy ForTech, jejímž cílem je motivace studentů k výběru technických oborů a změnit negativní technických oborů veřejností. Ve městě Kopřivnice se nachází rozrůstající se průmyslová zóna, která absolventům středního technického vzdělání nabídne uplatnění a pracovní pozice.

Vyšší odborná škola Kopřivnice nabízí svým studentům vzdělání v oborech strojírenství a Ekonomika a management. Větší zájem studentů o studium na této škole by mohla vzbudit spolupráce se soukromými univerzitami v Ostravě, například s Vysokou školou podnikání. Studenti ekonomických oborů Vyšší odborné školy by díky této spolupráci dostali možnost získat titul bakalář.

Opatření v oblasti sociální péče

SWOT analýza

Silné stránky	Slabé stránky
Míra nezaměstnanosti v posledních letech klesá.	Zvyšující se počet žádostí o vyplácení dávek hmotné nouze
Sociální služby jsou ve městě na dobré úrovni.	Absence sociální poradny na území města.
Na území města funguje Středisko sociálních služeb jako hlavní poskytovatel sociálních služeb ve městě.	Stárnutí obyvatelstva města a nárůst indexu stáří.
Zvýšení kapacity sociálních služeb v rámci projektu Rozšíření azylového domu a zřízení denního centra.	Potřeba domu pro seniory.
125 bytů zvláštního určení pro seniory v Domech s pečovatelskou službou.	
Příležitosti	Ohrožení
Aktualizace plánu rozvoje sociálních služeb.	Nedostatečná spolupráce jednotlivých poskytovatelů sociálních služeb.
Podpora a rozšiřování bezbariérového bydlení.	Rostoucí problémy některých kategorií obyvatelstva (zdravotně postižení, senioři).
	S ohledem na stárnutí populace dojde k výrazné potřebě domů pro seniory, i když v tomto období nejsou tato pobytová zařízení podporována, je nutné z hlediska zhoršujícího se zdravotního stavu starších obyvatel byt na tuto skutečnost připraveni.

Návrh konkrétních opatření

N 3.1 Rozvoj sociálních služeb

Cílem provozovatelů sociálních služeb by mělo být poskytování většího portfolia sociálních služeb, což povede ke snížení rizika jejich uzavření při změnách ve financování. Zároveň je vhodné propojování sociálních služeb se službami zdravotními, zřízení lůžek následné péče a celkové zkvalitnění poskytovaných služeb.

Na provozovatele sociálních služeb bude v následujících letech neustále vyvíjen tlak na snížení nákladů na provoz a bude jim poskytováno méně finančních prostředků. Oproti tomu však počet sociálně potřebných osob v budoucnu poroste. Proto je důležitým úkolem pro Městský úřad města Kopřivnice identifikace kritické infrastruktury pro sociální zařízení, které bude chtít v budoucnu na svém území udržet v provozu. Také sloučení neziskových organizací poskytujících sociální služby povede ke zlepšení kvality systému sociálních služeb a udržitelnosti jejich provozu.

Sociální služby by se měly zaměřit především na mládež z výchovných ústavů a jejich budoucí bydlení, ženy samoživitelky a seniory, jelikož se jedná o skupiny, které jsou nejvíce ohroženy sociálním vyloučením. Ze struktury domácností dle příjmů uvedené v Kapitole 1. této studie vyplývá přítomnost mnoha nízkorozpočtových domácností. Tento fakt poukazuje na nutnost prevence bezdomovectví. S tím souvisí provoz sociálního poradenství a nabídka nízkonákladového bydlení z bytového fondu ve vlastnictví města. Snížení rizika sociálního vyloučení lze dosáhnout také rozvojem sociálního podnikání, které nabídne osobám se sociálním vyloučením nejen práci, ale také ubytování.

N 3.2 Zřízení domova pro seniory

Z prognózy věkové struktury obyvatelstva města vyplývá nárůst počtu osob starších 65 let v období následujících 30 let. Již nyní poukazuje na potřebu zřízení domova seniorů umístění seniorů z města Kopřivnice v domech seniorů mimo město, především v Novém Jičíně,

Sociodemografická analýza města Kopřivnice

Příboře a Frenštátu pod Radhoštěm, a tato potřeba se bude s rostoucím počtem seniorů v budoucnu stále zvyšovat. Absence domova pro seniory je způsobena pozdějším projevem stárnutí obyvatelstva oproti jiným městům. Projekt zřízení domova pro seniory by se měl zaměřit především na pokrytí potřeby ve výhledu několika příštích let s tím, že by v projektu byla zahrnuta možnost jeho budoucího rozšíření.

Ekonomická stabilita území

SWOT analýza

Silné stránky	Slabé stránky
Přítomnost velkých zaměstnavatelů.	Jednostranné zaměření průmyslu na území města především na automobilový průmysl.
Pokles míry nezaměstnanosti.	Pokles míry ekonomické aktivity obyvatel.
Pokles dlouhodobé míry nezaměstnanosti.	Pokles počtu obyvatel
Vhodná poloha (město Kopřivnice leží v Ostravské aglomeraci) a dobré dopravní napojení na Ostravu, která je rozvojovým polem celého kraje.	
Nárůst počtu obsazených pracovních míst.	
Rostoucí význam města Kopřivnice v Moravskoslezském kraji.	
Příležitosti	Ohrožení
Rozvoj nových odvětví průmyslu s vysokou přidanou hodnotou.	V případě krize v automobilovém průmyslu a strojírenství dojde k postihnutí celého území města.
Klíčová je podpora malého a středního podnikání, které sníží zranitelnost při dopadech ekonomické recese.	Vysoká zranitelnost na dopady ekonomické recese.
	Pokračující pokles počtu obyvatel.
	Omezenost v koupěschopné poptávce obyvatel povede k další stagnaci místního podnikového sektoru zaměřeného na spotřební zboží a služby.

Návrh konkrétních opatření

N 4.1 Udržení ekonomické stability území

Hlavním problémem území města Kopřivnice je jednostranné zaměření průmyslových podniků na automobilový průmysl a strojírenství a je nutné diverzifikovat ekonomickou strukturu na území města Kopřivnice. V případě příchodu krize do těchto odvětví by ekonomická hodnota území poklesla. Zásah krize již v minulých letech pocítil celý region a její dopady se můžou v budoucnu opakovat.

Klíčem zachování ekonomické stability je podpora malého a středního podnikání, které sníží zranitelnost při dopadech ekonomické recese. Důležité je také nabídnutí pracovních příležitostí pro méně kvalifikovanou pracovní sílu, v tomto ohledu je možné využít sociálního podnikání.

4 Shrnutí

Město Kopřivnice se v současné době potýká s pomalým úbytkem obyvatel, který je dán především jejich migrací do okolních obcí nebo velkých měst jako Ostrava, Praha či Brno. Obyvatelstvo postupně stárne, v budoucnu počet seniorů překročí počet dětí ve věku 0-14 let a město tak svou věkovou strukturou dosáhne celorepublikový trend stárnutí obyvatelstva. Se stárnutím obyvatelstva souvisí pokles míry ekonomické aktivity města. Příznivou skutečností je však pokles míry nezaměstnanosti v posledních letech, jejíž hodnota 8,9 % v roce 2011 je srovnatelná s městy Frenštát pod Radhoštěm nebo Třinec a je hluboko pod průměrnou mírou nezaměstnanosti Moravskoslezského kraje.

Ekonomická stabilita Kopřivnice je značně závislá na stavu automobilového průmyslu, ve kterém se pohybuje většina velkých zaměstnavatelů na území města. Pro rozvoj města by byla vhodná diverzifikace ekonomické struktury a podpora malého a středního podnikání. Tomu by výrazně napomohl přísun mladých obyvatel s potřebnou kvalifikací, který je však podmíněn dostupností vhodného bydlení.

Stav bytového fondu města Kopřivnice se výrazně neodlišuje od stavu podobných měst v České republice. Město vlastní 10,5 % bytového fondu na svém území, což mu stále umožňuje ovlivnit svou bytovou politiku. V případě výrazného prodeje obecních bytů jiným vlastníkům však může město tuto možnost ztratit, přičemž bude muset řešit případné vzniklé problémy (např. nárůst bezdomovectví). Oproti ostatním městům v Moravskoslezském kraji pronajímá město své byty za nižší nájemné. Postupné plošné zvyšování nájmu může přinést více financí na opravu bytového fondu a na podporu sociálního bydlení.

K řešení bytové situace obyvatel města Kopřivnice mají napomoci předkládaná opatření a řešení v oblasti nízkonákladového bydlení především pro seniory a mladé rodiny a víceúrovňového bydlení. V případě nízkonákladového bydlení se zásadním jeví jeho vymezení dle cílových skupin, nastavení diferenciací bytového fondu a návrh nastavení systému nízkonákladového bydlení ve městě Kopřivnici na základě příjmu domácnosti. Je zřejmé, že se jedná o dlouhodobý proces tvořený postupnými kroky.

V případě víceúrovňového bydlení je velmi důležitá spolupráce s neziskovým sektorem. Na území Moravskoslezského kraje působí několik neziskových organizací, které by se mohly zapojit do tohoto systému. Pro osoby, které se pro svou sociální, zdravotní či finanční situaci nejsou schopny postarat o sebe a svou bytovou situaci, by město Kopřivnice vyčlenilo několik bytů ze svého bytového fondu a zařadilo je do systému víceúrovňového bydlení, který je považován za velmi účinný v prevenci bezdomovectví.

Prevence bezdomovectví je také jedním z cílů sítě poskytovatelů sociálních služeb, která na území města nabízí péči pro potřebné skupiny obyvatel, jako jsou senioři, osoby se zdravotním postižením nebo osoby ve složité životní situaci spojené se ztrátou bydlení. Cílem města v této oblasti by měla identifikace kritické struktury sociálních služeb, jelikož na jejich provozovatele bude v budoucnu vyvíjen stále větší tlak snižováním dostupných finančních prostředků.

Vzdělání je na území města úzce spjato s průmyslovým odvětvím v Kopřivnici. Střední a vyšší odborné vzdělání je zaměřeno na technické obory a podnikový management. Zájem o tyto obory není ve srovnání s kapacitami škol nikterak velký, mnoho osob odchází studovat na univerzity do velkých měst ČR a po dostudování se zpět do města většinou nevrací. Možnost zvýšení zájmu o studium na území města spočívá ve spolupráci škol s okolními univerzitami a potenciálními zaměstnavateli ve městě.

Sociodemografická analýza města Kopřivnice

Základní vzdělání v Kopřivnici poskytuje několik základních škol, jejich kapacity jsou jen zřídka naplněny. Stárnutí obyvatelstva a s tím spojený úbytek dětí navíc nepředpovídá v tomto ohledu výraznější zlepšení.

Všechny zmíněné oblasti úzce souvisí s rozvojem města Kopřivnice. Význam města Kopřivnice v Moravskoslezském kraji roste a tento proces lze dále prohlubovat zlepšováním funkcí těchto oblastí. Pro úspěšný rozvoj však nestačí sledovat každou oblast zvlášť, ale důležité je se zaměřit na jejich vzájemnou provázanost.

5 Seznam zkratk

ČR	Česká republika
ČSÚ	Český statistický úřad
HMCPP	Hrubá míra celkového populačního přírůstku
HMPP	Hrubá míra přirozeného přírůstku
HMMS	Hrubá míra migračního salda
MF	Ministerstvo financí
MOP	Mimořádná okamžitá pomoc
MPSV	Ministerstvo práce a sociálních věcí
MŠMT	Ministerstvo školství, mládeže a tělovýchovy
MŠ	Mateřská škola
NP	Nebytové prostory
SLDB	Sčítání lidu, domů a bytů
SO ORP	Správní obvod obce s rozšířenou působností
SSO	Střední stav obyvatel
ZSJ	Základní sídelní jednotka
ZŠ	Základní škola
ZUŠ	Základní umělecká škola

6 Seznam příloh

- Příloha č. 1: Metodologie dotazníkového šetření
- Příloha č. 2: Počet obyvatel a jeho vývoj v SO ORP Moravskoslezského kraje mezi lety 2001 – 2011
- Příloha č. 3: Počet obyvatel a jeho vývoj v obcích SO ORP Kopřivnice mezi lety 2001 a 2011
- Příloha č. 4: Věková struktura v SO ORP Moravskoslezského kraje v procentech
- Příloha č. 5: Věková struktura v SO ORP Kopřivnice v procentech
- Příloha č. 7: Nejvyšší ukončené vzdělání obyvatel obcí SO ORP Kopřivnice v procentech
- Příloha č. 8: Vývoj obyvatel s vysokoškolským vzděláním v SO ORP Kopřivnice
- Příloha č. 9: Počet cizinců v SO ORP Moravskoslezského kraje
- Příloha č. 10: Počet cizinců v obcích SO ORP Kopřivnice v roce 2011
- Příloha č. 11: Vliv přirozené měny a migrace obyvatel v SO ORP Moravskoslezského kraje
- Příloha č. 12: Vliv přirozené měny a migrace obyvatel v obcích SO ORP Kopřivnice
- Příloha č. 13: Míra nezaměstnanosti SO ORP Moravskoslezského kraje v procentech
- Příloha č. 14: Míra nezaměstnanosti v obcích SO ORP Kopřivnice v procentech
- Příloha č. 15: Míra dlouhodobé nezaměstnanosti SO ORP Moravskoslezského kraje v procentech
- Příloha č. 16: Míra dlouhodobé nezaměstnanosti v obcích SO ORP Kopřivnice v procentech
- Příloha č. 17: Počet nezaměstnaných na jedno volné pracovní místo v SO ORP Moravskoslezského kraje
- Příloha č. 18: Míra zaměstnanosti SO ORP Moravskoslezského kraje v procentech
- Příloha č. 19: Míra zaměstnanosti v obcích SO ORP Kopřivnice v procentech
- Příloha č. 20: Míra podnikatelské aktivity SO ORP Moravskoslezského kraje
- Příloha č. 21: Míra podnikatelské aktivity v obcích SO ORP Kopřivnice v procentech
- Příloha č. 22: Počet obsazených pracovních míst v obcích SO ORP Kopřivnice
- Příloha č. 23: Bytový a domovní fond v SO ORP Moravskoslezského kraje
- Příloha č. 24: Bytový a domovní fond v obcích SO ORP Kopřivnice
- Příloha č. 25: Stáří domovního fondu v obcích SO ORP Kopřivnice
- Příloha č. 26: Obydlené byty v SO ORP Moravskoslezském kraji
- Příloha č. 27: Obydlené byty v obcích SO ORP Kopřivnice
- Příloha č. 28: Vlastnictví bytů v SO ORP Moravskoslezského kraje
- Příloha č. 29: Vlastnictví bytů v obcích SO ORP Kopřivnice
- Příloha č. 30: Vlastnictví domů v SO ORP Moravskoslezského kraje
- Příloha č. 31: Vlastnictví domů v obcích SO ORP Kopřivnice
- Příloha č. 32: Studijní obory a počty studentů středních škol v Kopřivnici, školní rok 2011/12

7 Přílohy

Příloha č. 1: Metodologie dotazníkového šetření

Výzkum byl vypracován na základě zadání města Kopřivnice. Design výzkumu a příprava dotazníku, sběr dat, vytvoření matice a zpracování dotazníkového šetření provedla společnost PROCES – Centrum pro rozvoj obcí a regionů, s.r.o.

Dotazování obyvatel města Kopřivnice v rámci projektu „Realizace místní Agendy 21 v Kopřivnici aneb Živá Kopřivnice“ bylo zahájeno 27. 8. 2012 a ukončeno 11. 9. 2012. K tomuto šetření byly zvoleny dvě metody a to telefonická metoda CATI (metoda telefonického dotazování s asistencí počítače, při níž je dotazník naprogramován v počítači a telefonické odpovědi se zapisují přímo do počítače) a metoda vyvěšení elektronického dotazníku na webovou adresu http://rozvoj-obce.cz/?page_id=598 tak, aby mohli respondenti sami dotazník přes internet vyplnit. Z tohoto důvodu byl vytvořen informační leták o průběhu průzkumu a také byl umístěn webový odkaz na dotazník na webových stránkách města Kopřivnice. Touto metodou se podařilo získat 30 dotazníků. Před datem zahájení telefonického průzkumu, byla vypracována databáze kontaktů, vytvořená s veřejně přístupných telefonních kontaktů umístěných na internetu (Zlaté stránky, webová inzerce), tak aby byli vybráni respondenti obyvatelé města Kopřivnice. Celkově bylo nashromážděno 1017 telefonních kontaktů. Především se jednalo o pevné linky, z tohoto důvodu velký počet potenciálních respondentů své telefonní linky nezvedlo (451 osob) a také menší procento telefonních kontaktů (6 %) bylo již zrušeno. Z telefonního dotazování bylo získáno 307 vyplněných dotazníků, společně s dotazníky z webových stránek je celkový počet sesbíráních dotazníků 337.

Tabulka 7.1: Stav volaných respondentů

Stav volaných	Podíl (%)	Počet
Respondenti vyplnili telefonicky dotazník	30	307
Respondenti odmítli vyplnit dotazník	20	203
Volané číslo již neexistuje	6	56
Volaný účastník telefon nezvedá	44	451
Celkem	100	1 017

Zdroj: PROCES – Centrum pro rozvoj obcí a regionů, s.r.o.

Minimální počet dotazníků byl stanoven na 300, s tím aby struktura dotazníků odpovídala, co nejvíce procentům základního souboru (věková struktura obyvatelstva města Kopřivnice). V níže uvedené tabulce je uvedeno rozdělení základního souboru na muže a ženy v jednotlivých věkových kategoriích v absolutních a relativních hodnotách. K získání informací o základním souboru byla použita data z Českého statistického úřadu. Ve městě Kopřivnice k 1. 1. 2010 bydlelo 18 697 obyvatel starších 15 let. V obyvatelstvu nad 15 let věku byli zastoupeni ze 48,8 % muži a z 51,3 % ženy.

Tabulka 7.2: Struktura základního souboru v absolutních a relativních hodnotách

Pohlaví	Věková struktura						Celkem	
	18 - 35		36 - 64		65+			
	Četnost	%	Četnost	%	Četnost	%	Četnost	%
Muži	3 396	18,2	4 589	24,5	1 143	6,1	9 128	48,8
Ženy	3 155	16,9	4 813	25,7	1 601	8,6	9 569	51,2
Celkem	6 551	35,0	9 402	50,3	2 744	14,7	18 697	100,0

Zdroj dat: PROCES dle ČSÚ, bilance obyvatel k 1. 1. 2010

Struktura výběrového souboru vychází ze souboru základního. Výběrový soubor dotazníkového šetření občanské spokojenosti města Kopřivnice se skládal z 337 respondentů. Tento soubor byl

Sociodemografická analýza města Kopřivnice

převážen dle základního souboru a dle požadovaného počtu 300 respondentů. Všechny výsledky dotazníkového šetření byly převáženy.

Tabulka 7.3: Struktura výběrového souboru v absolutních a relativních hodnotách

Pohlaví	Věková struktura						Celkem	
	18 - 35		36 - 64		65+		Četnost	%
	Četnost	%	Četnost	%	Četnost	%		
Muži	46	15,3	45	15,0	20	6,7	111	37,0
Ženy	60	20,0	101	33,7	28	9,3	189	63,0
Celkem	106	35,3	146	48,7	48	16,0	300	100,0

Zdroj dat: PROCES, Průzkum v rámci projektu Sociodemografické studie města Kopřivnice, 2012

Příloha č. 2: Počet obyvatel a jeho vývoj v SO ORP Moravskoslezského kraje mezi lety 2001 – 2011

SO ORP	Rok		Rozdíl mezi lety 2001 a 2011	
	2001	2011	Absolutně	Relativně [%]
Bílovec	25 896	26 026	130	0,5
Bohumín	30 053	29 195	-858	-2,9
Bruntál	39 643	38 367	-1 276	-3,2
Český Těšín	27 462	26 377	-1 085	-4,0
Frenštát pod Radhoštěm	18 778	19 113	335	1,8
Frýdek-Místek	108 529	110 039	1 510	1,4
Frýdlant nad Ostravicí	22 018	23 498	1 480	6,7
Haviřov	99 986	94 351	-5 635	-5,6
Hlučín	39 793	40 100	307	0,8
Jablunkov	22 662	22 638	-24	-0,1
Karviná	75 250	70 793	-4 457	-5,9
Kopřivnice	41 844	41 511	-333	-0,8
Kravaře	20 768	21 271	503	2,4
Krnov	43 299	42 001	-1 298	-3,0
Nový Jičín	48 570	48 352	-218	-0,4
Odry	17 678	17 481	-197	-1,1
Opava	103 101	102 025	-1 076	-1,0
Orlová	48 249	44 663	-3 586	-7,4
Ostrava	343 559	332 433	-11 126	-3,2
Rýmařov	17 330	16 303	-1 027	-5,9
Třinec	56 243	55 593	-650	-1,2
Vítkov	14 308	13 898	-410	-2,9
Moravskoslezský kraj	1 265 019	1 236 028	-28991	-2,3

Zdroj dat: ČSÚ; SLDB 2001, SLDB 2011 – předběžné výsledky

Sociodemografická analýza města Kopřivnice

Příloha č. 3: Počet obyvatel a jeho vývoj v obcích SO ORP Kopřivnice mezi lety 2001 a 2011

Obec	Rok		Rozdíl mezi lety 2001 a 2011	
	2001	2011	Absolutně	Relativně [%]
Kateřinice	620	641	21	3,4
Kopřivnice	23 747	22 899	-848	-3,6
Mošnov	677	698	21	3,1
Petřvald	1 727	1 800	73	4,2
Příbor	8 754	8 691	-63	-0,7
Skotnice	651	732	81	12,4
Štramberk	3 408	3 396	-12	-0,4
Trnávka	680	721	41	6,0
Závišice	733	921	188	25,6
Ženklaava	847	1 012	165	19,5
SO ORP Kopřivnice	41 844	41 511	-333	-0,8

Zdroj dat: ČSÚ; SLDB 2001, SLDB 2011 – předběžné výsledky

Sociodemografická analýza města Kopřivnice

Příloha č. 4: Věková struktura v SO ORP Moravskoslezského kraje v procentech

SO ORP	0 - 14			15 - 64			65 a více			Index stáří 2001	Index stáří 2011
	2001	2011	Rozdíl	2001	2011	Rozdíl	2001	2011	Rozdíl		
Bílovec	18,0	15,2	-2,8	70,2	69,7	-0,5	11,8	15,1	3,3	65,9	99,8
Bohumín	16,3	14,6	-1,7	70,4	69,8	-0,6	13,3	15,6	2,3	81,6	106,5
Bruntál	18,6	15,0	-3,6	71,3	71,8	0,5	10,1	13,2	3,1	54,1	87,9
Český Těšín	18,0	14,8	-3,2	70,5	71,3	0,8	11,5	13,8	2,4	63,7	93,3
Frenštát pod Radhoštěm	17,6	14,6	-3,0	68,9	69,1	0,2	13,5	16,2	2,7	76,7	110,8
Frýdek-Místek	17,5	14,7	-2,9	70,9	70,5	-0,3	11,6	14,8	3,2	66,2	101,0
Frýdlant nad Ostravicí	15,8	14,5	-1,4	69,0	69,1	0,1	15,1	16,4	1,3	95,6	113,5
Haviřov	16,6	13,8	-2,9	70,8	69,3	-1,6	12,5	17,0	4,4	75,3	123,3
Hlučín	16,6	14,6	-2,0	70,6	69,4	-1,2	12,9	16,1	3,2	77,8	110,4
Jablunkov	19,1	15,8	-3,3	67,5	70,2	2,7	13,4	14,0	0,5	70,3	88,1
Karviná	16,6	13,5	-3,2	71,8	69,8	-2,0	11,6	16,8	5,1	70,0	124,6
Kopřivnice	18,4	15,0	-3,4	70,8	70,7	0,0	10,8	14,3	3,5	58,6	94,9
Kravaře	18,0	15,6	-2,4	70,0	70,9	0,8	11,9	13,5	1,6	66,2	86,9
Krnov	17,6	14,8	-2,8	70,0	70,2	0,2	12,4	15,0	2,6	70,5	101,5
Nový Jičín	17,7	15,3	-2,4	70,7	70,4	-0,3	11,7	14,3	2,6	65,9	93,2
Odry	18,2	15,5	-2,7	70,2	70,0	-0,2	11,6	14,5	2,8	63,9	93,1
Opava	17,0	14,7	-2,3	70,1	70,0	-0,1	12,9	15,3	2,4	75,7	103,6
Orlová	19,3	14,1	-5,2	70,0	72,5	2,5	10,7	13,4	2,7	55,7	94,9
Ostrava	16,3	14,2	-2,2	70,8	69,6	-1,2	12,9	16,2	3,4	78,9	114,8
Rýmařov	17,6	13,9	-3,7	71,6	71,3	-0,3	10,9	14,8	4,0	61,9	107,0
Třinec	17,1	14,7	-2,4	68,8	68,7	-0,1	14,0	16,6	2,6	81,9	112,9
Vítkov	18,2	15,4	-2,8	70,0	69,2	-0,8	11,8	15,3	3,5	65,0	99,4
Moravskoslezský kraj	17,1	14,5	-2,7	70,5	70,0	-0,5	12,4	15,5	3,1	72,1	107,2

Zdroj dat: ČSÚ; SLDB 2001, SLDB 2011

Příloha č. 5: Věková struktura v SO ORP Kopřivnice v procentech

Obec	0 - 14			15 - 64			65 a více			Index stáří 2001	Index stáří 2011
	2001	2011	Rozdíl	2001	2011	Rozdíl	2001	2011	Rozdíl		
Kateřinice	17,3	15,4	-1,8	66,8	68,6	1,9	16,0	15,9	-0,1	92,5	103,0
Kopřivnice	20,0	15,1	-4,9	71,4	72,3	0,9	8,6	12,6	4,0	43,0	83,8
Mošnov	15,2	15,9	0,7	71,8	67,6	-4,2	13,0	16,5	3,5	85,4	103,6
Petřvald	15,1	14,1	-1,0	70,1	69,6	-0,6	14,8	16,3	1,6	97,7	115,7
Příbor	16,4	14,6	-1,8	70,6	69,0	-1,5	13,0	16,4	3,4	79,3	112,2
Skotnice	15,2	15,8	0,6	71,4	69,8	-1,6	13,4	14,3	1,0	87,9	90,5
Štramberk	16,6	14,6	-2,0	67,9	67,3	-0,6	15,5	18,1	2,6	93,1	124,0
Trnávka	15,6	14,1	-1,4	70,7	71,3	0,6	13,7	14,6	0,9	87,7	102,9
Závišice	16,4	17,4	1,0	67,9	68,3	0,4	15,7	14,3	-1,4	95,8	82,5
Ženkla	20,3	17,5	-2,8	71,0	69,1	-1,9	8,7	13,4	4,7	43,0	76,8
SO ORP Kopřivnice	18,4	15,0	-3,4	70,8	70,7	0,0	10,8	14,3	3,5	58,6	94,9

Zdroj dat: ČSÚ; SLDB 2001, SLDB 2011

Sociodemografická analýza města Kopřivnice

Příloha č. 6: Nejvyšší ukončené vzdělání obyvatel SO ORP Moravskoslezského kraje v procentech

SO ORP	Nejvyšší ukončené vzdělání														
	Základní vč. neukončeného			Vyučení a stř. odborné bez mat.			Úplné střední (s maturitou) a vyšší odborné			Vysokoškolské			Bez vzdělání		
	2001	2011	Rozdíl	2001	2011	Rozdíl	2001	2011	Rozdíl	2001	2011	Rozdíl	2001	2011	Rozdíl
Bílovec	26,0	20,8	-5,2	41,0	38,2	-2,8	25,7	29,7	4,0	6,4	10,5	4,1	0,9	0,8	-0,1
Bohumín	29,5	22,7	-6,7	37,3	35,5	-1,9	25,9	30,5	4,6	6,5	10,5	3,9	0,8	0,8	0,0
Bruntál	28,2	23,3	-5,0	40,1	38,6	-1,5	25,2	28,3	3,1	5,8	8,9	3,1	0,7	0,9	0,2
Český Těšín	24,1	18,4	-5,6	38,1	35,4	-2,7	29,0	32,7	3,7	8,6	12,9	4,4	0,3	0,5	0,3
Frenštát pod Radhoštěm	22,0	18,0	-4,1	42,1	38,1	-4,0	28,0	32,0	4,0	7,7	11,7	4,0	0,2	0,3	0,1
Frýdek-Místek	22,6	17,4	-5,1	39,3	35,9	-3,4	29,3	33,1	3,8	8,6	13,1	4,6	0,3	0,5	0,2
Frýdlant nad Ostravicí	23,6	16,6	-7,1	39,0	34,6	-4,4	28,7	33,7	5,0	7,9	14,2	6,3	0,7	0,9	0,1
Havířov	25,3	20,8	-4,5	40,3	37,6	-2,8	26,3	30,2	3,9	7,6	10,9	3,2	0,4	0,6	0,2
Hlučín	29,1	21,7	-7,4	42,6	39,6	-3,0	22,2	27,8	5,6	5,3	10,1	4,9	0,8	0,7	-0,1
Jablunkov	31,2	22,5	-8,7	39,5	37,3	-2,3	24,1	30,3	6,2	4,7	9,3	4,6	0,4	0,6	0,2
Karviná	29,6	24,6	-5,0	40,5	38,4	-2,2	24,3	28,3	4,0	5,0	8,0	3,1	0,6	0,8	0,2
Kopřivnice	21,9	17,6	-4,4	41,4	38,1	-3,3	29,0	32,8	3,8	7,5	11,2	3,7	0,2	0,4	0,1
Kravaře	28,0	20,8	-7,3	46,5	43,9	-2,6	21,0	26,2	5,3	4,1	8,6	4,4	0,4	0,5	0,1
Krnov	27,1	21,7	-5,3	39,8	38,1	-1,7	26,4	30,3	3,9	5,6	8,6	2,9	1,1	1,2	0,2
Nový Jičín	24,4	18,9	-5,5	40,8	37,6	-3,3	27,4	31,6	4,3	7,1	11,5	4,4	0,3	0,4	0,1
Odry	31,0	25,0	-6,1	42,9	40,4	-2,5	21,0	26,1	5,1	4,5	7,8	3,4	0,6	0,8	0,1
Opava	23,6	18,1	-5,4	39,0	35,8	-3,2	28,0	32,0	3,9	8,7	13,3	4,6	0,7	0,8	0,1
Orlová	28,9	22,6	-6,3	41,1	39,1	-2,1	24,1	29,0	4,9	5,2	8,6	3,4	0,6	0,7	0,1
Ostrava	24,3	19,7	-4,7	36,7	33,5	-3,2	28,0	31,2	3,3	10,6	15,1	4,5	0,5	0,6	0,1
Rýmařov	28,8	23,4	-5,3	41,4	40,7	-0,7	23,9	27,5	3,6	5,1	7,6	2,5	0,9	0,8	-0,1
Třinec	26,0	19,7	-6,4	38,4	35,4	-3,0	27,7	32,6	4,9	7,4	11,8	4,4	0,4	0,6	0,1
Vítkov	31,5	26,7	-4,8	42,1	40,4	-1,7	20,9	24,6	3,7	4,1	7,1	3,1	1,4	1,2	-0,2
Moravskoslezský kraj	25,6	20,2	-5,3	39,2	36,4	-2,8	26,8	30,8	4,0	7,9	12,0	4,1	0,5	0,6	0,1

Zdroj dat: ČSÚ; SLDB2001, SLDB2011

Sociodemografická analýza města Kopřivnice

Příloha č. 7: Nejvyšší ukončené vzdělání obyvatel obcí SO ORP Kopřivnice v procentech

Obec	Nejvyšší ukončené vzdělání														
	Základní vč. neukončeného			Vyučení a stř. odborné bez mat.			Úplné střední (s maturitou) a vyšší odborné			Vysokoškolské			Bez vzdělání		
	2001	2011	Rozdíl	2001	2011	Rozdíl	2001	2011	Rozdíl	2001	2011	Rozdíl	2001	2011	Rozdíl
Kateřinice	23,2	17,1	-6,2	49,8	43,5	-6,3	21,1	29,4	8,3	5,9	9,7	3,8	0,0	0,4	0,4
Kopřivnice	21,1	17,6	-3,5	40,6	37,9	-2,8	30,2	33,3	3,1	7,9	10,9	3,0	0,2	0,4	0,2
Mošnov	25,1	18,6	-6,5	51,5	45,6	-5,9	21,3	29,3	8,0	1,7	6,0	4,2	0,3	0,5	0,2
Petřvald	25,2	18,1	-7,2	40,2	38,3	-1,8	25,9	30,5	4,6	8,3	12,7	4,4	0,3	0,4	0,1
Příbor	21,0	16,6	-4,4	39,6	36,2	-3,4	31,3	34,4	3,1	7,7	12,5	4,8	0,3	0,3	0,0
Skotnice	28,5	17,3	-11,1	47,6	47,3	-0,3	19,5	26,6	7,1	4,2	7,9	3,7	0,2	0,9	0,7
Štramberk	23,8	18,6	-5,1	43,2	38,1	-5,1	25,8	31,0	5,2	7,1	11,9	4,8	0,2	0,4	0,2
Trnávka	26,7	16,4	-10,3	46,8	45,5	-1,3	19,3	26,8	7,5	6,7	11,1	4,4	0,5	0,2	-0,4
Závišice	23,4	17,0	-6,4	44,1	34,7	-9,4	27,0	35,2	8,2	5,3	12,9	7,6	0,3	0,3	-0,1
Ženklaava	27,6	23,4	-4,2	48,0	41,5	-6,5	20,6	26,8	6,2	3,2	7,7	4,5	0,6	0,6	0,0
SO ORP Kopřivnice	21,9	17,6	-4,4	41,4	38,1	-3,3	29,0	32,8	3,8	7,5	11,2	3,7	0,2	0,4	0,1

Zdroj dat: ČSÚ; SLDB2001, SLDB2011

Sociodemografická analýza města Kopřivnice

Příloha č. 8: Vývoj obyvatel s vysokoškolským vzděláním v SO ORP Kopřivnice

Obec	Vývoj vysokoškolsky vzdělaných lidí					
	Počet vysokoškolsky vzdělaných lidí			Podíl vysokoškolsky vzdělaných na počet obyvatel starších 15let [%]		
	2001	2011	Rozdíl	2001	2011	Rozdíl
Kateřinice	30	51	21	5,8	9,4	3,6
Kopřivnice	1 487	2 017	530	7,8	10,4	2,5
Mošnov	10	34	24	1,7	5,8	4,1
Petřvald	122	192	70	8,3	12,4	4,1
Příbor	560	891	331	7,7	12,0	4,4
Skotnice	23	46	23	4,2	7,5	3,3
Štamberk	199	331	132	7,0	11,4	4,4
Trnávka	38	67	29	6,6	10,8	4,2
Závišice	32	96	64	5,2	12,6	7,4
Ženkla	21	62	41	3,1	7,4	4,3
SO ORP Kopřivnice	2 522	3 787	1 265	7,4	10,7	3,3

Zdroj dat: ČSU; SLDB2001, SLDB2011

Příloha č. 9: Počet cizinců v SO ORP Moravskoslezského kraje

SO ORP	Počet obyvatel	Počet cizinců	Podíl cizinců [%]
Bílovec	26 026	186	0,7
Bohumín	29 195	379	1,3
Bruntál	38 367	315	0,8
Český Těšín	26 377	761	2,9
Frenštát pod Radhoštěm	19 113	205	1,1
Frýdek-Místek	110 039	1 694	1,5
Frýdlant nad Ostravicí	23 498	222	0,9
Haviřov	94 351	1 604	1,7
Hlučín	40 100	219	0,5
Jablunkov	22 638	205	0,9
Karviná	70 793	2 296	3,2
Kopřivnice	41 511	448	1,1
Kravaře	21 271	164	0,8
Krnov	42 001	361	0,9
Nový Jičín	48 352	489	1,0
Odry	17 481	110	0,6
Opava	102 025	1 023	1,0
Orlová	44 663	415	0,9
Ostrava	332 433	9 341	2,8
Rýmařov	16 303	103	0,6
Třinec	55 593	788	1,4
Vítkov	13 898	95	0,7
Moravskoslezský kraj	1 236 028	21 423	1,7

Zdroj dat: SLDB 2011

Sociodemografická analýza města Kopřivnice

Příloha č. 10: Počet cizinců v obcích SO ORP Kopřivnice v roce 2011

Obec	Počet obyvatel	Počet cizinců	Podíl cizinců [%]
Kateřinice	641	2	0,3
Kopřivnice	22 899	317	1,4
Mošnov	698	4	0,6
Petřvald	1 800	8	0,4
Příbor	8 691	76	0,9
Skotnice	732	6	0,8
Štramberk	3 396	28	0,8
Trnávka	721	2	0,3
Závišice	921	1	0,1
Ženkla	1 012	4	0,4
SO ORP Kopřivnice	41 511	448	1,1

Zdroj dat: SLDB 2011

Příloha č. 11: Vliv přirozené změny a migrace obyvatel v SO ORP Moravskoslezského kraje

SO ORP	Narození	Zemřelí	Přirozený přírůstek	Přistěhovalí	Vystěhovalí	Migrační saldo
Bílovec	2 827	2 856	-29	5 462	5 468	-6
Bohumín	3 264	4 010	-746	6 061	5 732	329
Bruntál	4 341	3 997	344	9 816	11 280	-1 464
Český Těšín	3 056	2 871	185	4 814	5 943	-1 129
Frenštát pod Radhoštěm	2 018	2 268	-250	4 789	4 177	612
Frýdek-Místek	11 899	11 472	427	26 015	24 371	1 644
Frýdlant nad Ostravicí	2 270	3 056	-786	7 530	4 940	2 590
Haviřov	9 629	10 570	-941	18 731	22 002	-3 271
Hlučín	4 016	4 604	-588	7 968	6 830	1 138
Jablunkov	2 600	2 650	-50	4 548	4 583	-35
Karviná	7 395	8 998	-1 603	13 868	16 637	-2 769
Kopřivnice	4 741	4 054	687	8 273	9 390	-1 117
Kravaře	2 391	2 133	258	3 607	3 212	395
Krnov	4 539	5 011	-472	9 229	10 060	-831
Nový Jičín	5 578	5 265	313	11 024	11 319	-295
Odry	2 050	1 931	119	3 058	3 467	-409
Opava	11 317	11 715	-398	18 870	20 035	-1 165
Orlová	4 761	5 564	-803	11 495	13 743	-2 248
Ostrava	37 551	40 220	-2 669	51 763	60 838	-9 075
Rýmařov	1 711	1 733	-22	3 282	4 158	-876
Třinec	5 842	6 878	-1 036	10 296	9 993	303
Vítkov	1 671	1 760	-89	2 889	3 216	-327
Moravskoslezský kraj	135 467	143 616	-8 149	243 388	261 394	-18 006

Zdroj dat: ČSÚ; Databáze demografických údajů; Data za časové období 2001 – 2011

Sociodemografická analýza města Kopřivnice

Příloha č. 12: Vliv přirozené změny a migrace obyvatel v obcích SO ORP Kopřivnice

Obec	Narození	Zemřelí	Přirozený přírůstek	Přistěhovalí	Vystěhovalí	Migrační saldo
Kateřinice	68	79	-11	143	118	25
Kopřivnice	2 714	1 875	839	3 973	5 667	-1 694
Mošnov	76	106	-30	191	136	55
Petřvald	187	184	3	364	305	59
Příbor	967	1 046	-79	1 744	1 742	2
Skotnice	74	85	-11	262	174	88
Štramberk	384	432	-48	766	818	-52
Trnávka	83	72	11	172	128	44
Závišice	90	96	-6	309	126	183
Ženkla	98	79	19	349	176	173
SO ORP Kopřivnice	4 741	4 054	687	8 273	9 390	-1 117

Zdroj dat: ČSÚ; Databáze demografických údajů; Data za časové období 2001 – 2011

Sociodemografická analýza města Kopřivnice

Příloha č. 13: Míra nezaměstnanosti SO ORP Moravskoslezského kraje v procentech

SO ORP	Míra nezaměstnanosti [%]				
	2007	2008	2009	2010	2011
Bílovec	9,9	7,1	11,5	12,5	11,0
Bohumín	12,5	9,8	12,4	12,5	12,2
Bruntál	13,5	11,6	16,6	17,2	17,5
Český Těšín	14,7	11,0	12,8	13,3	12,2
Frenštát pod Radhoštěm	5,9	5,0	6,9	10,7	8,7
Frýdek-Místek	10,0	7,2	10,0	11,2	10,1
Frýdlant nad Ostravicí	9,8	7,0	7,7	10,7	9,6
Havířov	16,3	13,1	14,8	15,5	14,8
Hlučín	9,6	7,3	9,0	10,1	9,8
Jablunkov	10,4	7,1	8,4	7,9	7,8
Karviná	17,9	14,7	15,8	16,3	16,1
Kopřivnice	7,0	4,9	11,9	11,9	8,9
Kravaře	10,7	9,1	11,7	12,8	12,5
Krnov	11,1	9,1	12,6	14,6	15,6
Nový Jičín	7,7	5,8	11,0	10,9	9,3
Odry	10,2	8,2	14,9	17,1	15,2
Opava	8,9	6,9	9,1	10,3	10,3
Orlová	16,8	13,3	15,1	15,2	14,4
Ostrava	12,0	9,1	11,2	12,1	11,9
Rýmařov	12,1	9,5	13,6	15,2	14,4
Třinec	9,8	6,4	8,3	8,2	7,8
Vítkov	13,2	11,5	16,2	16,3	15,6
Moravskoslezský kraj	11,8	9,1	11,7	12,6	12,0

Zdroj dat: GISO statistika

Sociodemografická analýza města Kopřivnice

Příloha č. 14: Míra nezaměstnanosti v obcích SO ORP Kopřivnice v procentech

Obec	Míra nezaměstnanosti [%]				
	2007	2008	2009	2010	2011
Kateřinice	7,5	4,0	8,0	9,5	7,1
Kopřivnice	6,7	4,9	12,7	12,4	9,0
Mošnov	8,0	4,2	7,4	8,9	8,6
Petřvald	6,5	3,9	6,9	8,4	6,8
Příbor	7,7	5,6	11,5	11,3	8,9
Skotnice	9,5	5,6	11,3	13,5	9,0
Štramberk	7,0	4,5	11,5	12,1	9,8
Trnávka	8,4	5,7	10,2	10,4	9,2
Závišice	6,3	3,7	9,4	8,9	7,2
Ženkla	6,1	4,9	13,8	14,0	9,2
SO ORP Kopřivnice	7,0	4,9	11,9	11,9	8,9

Zdroj dat: MPSV; GISO statistika

Příloha č. 15: Míra dlouhodobé nezaměstnanosti SO ORP Moravskoslezského kraje v procentech

SO ORP	Míra dlouhodobé nezaměstnanosti [%]				
	2007	2008	2009	2010	2011
Bílovec	4,5	2,8	2,7	4,2	4,6
Bohumín	5,8	3,8	2,8	3,6	3,7
Bruntál	7,0	5,2	5,2	6,9	7,5
Český Těšín	8,1	5,4	4,4	5,5	5,5
Frenštát pod Radhoštěm	2,1	1,5	1,4	3,3	3,0
Frýdek-Místek	4,2	2,6	2,1	3,3	3,6
Frýdlant nad Ostravicí	4,1	2,5	1,9	2,9	3,0
Havířov	9,0	6,9	6,0	6,8	6,9
Hlučín	4,4	3,2	2,6	3,2	3,6
Jablunkov	3,9	2,2	1,4	1,7	1,9
Karviná	11,1	8,7	7,1	7,8	8,3
Kopřivnice	3,0	1,5	1,7	3,7	3,5
Kravaře	4,6	3,7	3,5	4,4	4,8
Krnov	5,2	3,9	3,8	5,4	6,6
Nový Jičín	3,1	1,8	1,9	3,4	3,2

Sociodemografická analýza města Kopřivnice

SO ORP	Míra dlouhodobé nezaměstnanosti [%]				
	2007	2008	2009	2010	2011
Odry	4,1	2,9	3,1	6,4	6,6
Opava	3,9	2,7	2,4	3,2	3,8
Orlová	9,9	7,7	6,3	6,9	7,2
Ostrava	6,3	4,4	3,6	4,6	5,2
Rýmařov	6,2	4,9	4,0	5,6	6,1
Třinec	4,0	2,3	1,5	2,1	2,3
Vítkov	6,3	5,1	5,4	6,9	7,2
Moravskoslezský kraj	5,9	4,2	3,6	4,7	5,0

Zdroj dat: GISO statistika

Příloha č. 16: Míra dlouhodobé nezaměstnanosti v obcích SO ORP Kopřivnice v procentech

Obec	Míra dlouhodobé nezaměstnanosti [%]				
	2007	2008	2009	2010	2011
Kateřinice	2,1	1,1	0,9	1,5	1,0
Kopřivnice	3,0	1,5	1,6	4,0	3,7
Mošnov	2,7	0,9	1,7	2,7	3,0
Petřvald	2,1	1,3	1,0	1,6	2,0
Příbor	3,5	2,0	2,1	3,7	3,7
Skotnice	2,7	1,6	0,9	3,1	2,6
Štramberk	2,7	1,4	1,5	3,8	3,6
Trnávka	2,5	0,8	1,0	2,9	3,0
Závišice	2,5	1,2	1,8	1,8	2,2
Ženkla	2,4	0,9	1,5	4,3	2,6
SO ORP Kopřivnice	3,0	1,5	1,7	3,7	3,5

Zdroj dat: GISO statistika

Sociodemografická analýza města Kopřivnice

Příloha č. 17: Počet nezaměstnaných na jedno volné pracovní místo v SO ORP Moravskoslezského kraje

SO ORP	Počet nezaměstnaných na jedno pracovní místo				
	2007	2008	2009	2010	2011
Bílovec	4,6	2,4	24,9	39,1	30,8
Bohumín	7,3	5,4	24,8	61,6	21,4
Bruntál	12,2	10,2	33,7	29,2	31,3
Český Těšín	13,8	8,0	35,2	50,1	19,6
Frenštát pod Radhoštěm	2,3	2,3	17,7	43,9	17,7
Frýdek-Místek	6,0	2,5	13,9	16,0	10,6
Frýdlant nad Ostravicí	6,5	2,6	6,6	28,1	12,7
Havířov	18,3	9,2	49,7	54,6	32,1
Hlučín	7,6	5,2	18,3	30,5	29,2
Jablunkov	20,1	10,4	36,3	23,4	32,4
Karviná	12,5	9,1	37,0	44,3	17,5
Kopřivnice	2,4	2,6	24,3	21,7	12,0
Kravaře	14,9	10,1	42,0	45,0	27,8
Krnov	12,8	9,0	41,0	33,3	30,6
Nový Jičín	3,6	2,8	20,5	18,5	13,0
Odry	4,6	4,1	34,6	43,6	41,0
Opava	6,1	4,6	15,9	19,8	19,6
Orlová	28,7	22,0	67,7	82,7	30,0
Ostrava	5,8	2,7	14,9	15,2	11,9
Rýmařov	17,1	15,4	61,4	71,8	77,0
Třinec	9,5	4,1	17,6	18,0	17,3
Vítkov	20,8	19,9	67,7	55,6	54,1
Moravskoslezský kraj	7,5	4,3	21,4	23,8	17,1

Zdroj dat: GISO statistika, roční průměry

Příloha č. 18: Míra zaměstnanosti SO ORP Moravskoslezského kraje v procentech

SO ORP	Míra zaměstnanosti [%]	
	2001	2011
Bílovec	57,7	62,0
Bohumín	58,9	60,7
Bruntál	60,9	57,7
Český Těšín	58,2	60,2

Sociodemografická analýza města Kopřivnice

SO ORP	Míra zaměstnanosti [%]	
	2001	2011
Frenštát pod Radhoštěm	64,7	64,1
Frýdek-Místek	59,9	61,5
Frýdlant nad Ostravicí	60,7	62,7
Havířov	55,0	57,5
Hlučín	59,4	63,9
Jablunkov	59,5	62,8
Karviná	54,8	55,0
Kopřivnice	62,4	63,8
Kravaře	62,6	64,4
Krnov	60,4	56,4
Nový Jičín	63,0	62,7
Odry	58,6	58,8
Opava	64,9	64,1
Orlová	56,7	58,3
Ostrava	59,3	60,4
Rýmařov	60,7	56,5
Třinec	60,2	63,4
Vítkov	59,7	57,8
Moravskoslezský kraj	59,6	60,6

Zdroj dat: Zdroj dat: ČSÚ; SLDB2001, SLDB2011

Sociodemografická analýza města Kopřivnice

Příloha č. 19: Míra zaměstnanosti v obcích SO ORP Kopřivnice v procentech

Obec	Míra zaměstnanosti [%]	
	2001	2011
Kateřinice	63,8	65,2
Kopřivnice	63,5	62,6
Mošnov	59,7	66,5
Petřvald	64,7	68,5
Příbor	60,8	65,3
Skotnice	57,0	62,8
Štramberk	59,5	62,0
Trnávka	63,2	66,3
Závišice	63,3	69,0
Ženkla	56,7	65,8
SO ORP Kopřivnice	62,4	63,8

Zdroj dat: ČSÚ; SLDB2001, SLDB2011

Sociodemografická analýza města Kopřivnice

Příloha č. 20: Míra podnikatelské aktivity SO ORP Moravskoslezského kraje

SO ORP	Míra podnikatelské aktivity [%]		
	2004	2007	2011
Bílovec	153,2	156,3	166,3
Bohumín	123,7	124,6	141,8
Bruntál	188,8	180,7	172,0
Český Těšín	156,0	149,5	152,1
Frenštát pod Radhoštěm	178,8	162,8	176,3
Frýdek-Místek	160,1	162,6	172,2
Frýdlant nad Ostravicí	151,9	171,4	186,9
Havířov	138,3	139,2	146,5
Hlučín	149,4	157,9	172,9
Jablunkov	129,3	136,6	130,4
Karviná	114,9	116,1	116,7
Kopřivnice	149,5	153,5	160,1
Kravaře	150,4	160,8	175,3
Krnov	148,0	153,1	158,4
Nový Jičín	181,5	172,1	174,2
Odry	110,3	153,8	157,9
Opava	169,0	178,8	183,6
Orlová	111,4	114,6	125,9
Ostrava	166,9	167,4	170,0
Rýmařov	167,3	166,5	172,8
Třinec	133,3	138,2	142,0
Vítkov	144,5	151,2	151,4
Moravskoslezský kraj	153,4	156,1	161,5

Zdroj dat: ČSÚ, Databáze demografických údajů, Registr ekonomických subjektů; Data aktuální k 31. 12. daného roku

Sociodemografická analýza města Kopřivnice

Příloha č. 21: Míra podnikatelské aktivity v obcích SO ORP Kopřivnice v procentech

Obec	Míra podnikatelské aktivity [%]		
	2004	2007	2011
Kateřinice	174,5	164,6	176,6
Kopřivnice	151,7	154,2	160,9
Mošnov	160,4	169,1	152,5
Petřvald	160,5	171,7	175,9
Příbor	144,5	153,3	158,3
Skotnice	165,9	176,0	184,4
Štramberk	139,1	140,0	160,0
Trnávka	118,7	129,1	148,6
Závišice	134,7	134,0	140,2
Ženkla	158,0	149,7	156,1
SO ORP Kopřivnice	149,5	153,5	160,7

Zdroj dat: ČSÚ, Databáze demografických údajů, Registr ekonomických subjektů;
Data aktuální k 31. 12. daného roku

Příloha č. 22: Počet obsazených pracovních míst v obcích SO ORP Kopřivnice

Obec	Počet obsazených pracovních míst			
	2007	2010	Absolutní změna	Relativní změna [%]
Kateřinice	75	86	11	14,7
Kopřivnice	11 627	10 368	-1 259	-10,8
Mošnov	1 268	2 721	1 453	114,6
Petřvald	276	349	73	26,4
Příbor	2 244	2 021	-223	-9,9
Skotnice	124	65	-59	-47,6
Štramberk	531	618	87	16,4
Trnávka	49	62	13	26,5
Závišice	39	39	0	0,0
Ženkla	35	66	31	88,6
SO ORP Kopřivnice	16 268	16 395	127	0,8

Zdroj dat: MF ČR; data aktuální k 1.12 daného roku

Sociodemografická analýza města Kopřivnice

Příloha č. 23: Bytový a domovní fond v SO ORP Moravskoslezského kraje

SO ORP	Rok		Rozdíl mezi lety 2001 a 2011		Rok		Rozdíl mezi lety 2001 a 2011	
	Bytové domy 2001	Bytové domy 2011	Absolutně	Relativně [%]	Rodinné domy 2001	Rodinné domy 2011	Absolutně	Relativně [%]
Bílovec	454	475	21	4,6	4 106	4 383	277	6,7
Bohumín	625	647	22	3,5	3 598	3 854	256	7,1
Bruntál	793	864	71	9,0	4 452	4 661	209	4,7
Český Těšín	536	542	6	1,1	2 368	2 548	180	7,6
Frenštát pod Radhoštěm	320	341	21	6,6	2 887	3 200	313	10,8
Frýdek-Místek	1 692	1 788	96	5,7	14 635	16 409	1 774	12,1
Frýdlant nad Ostravicí	253	301	48	19,0	4 518	5 061	543	12,0
Havířov	2 419	2 420	1	0,0	5 454	5 985	531	9,7
Hlučín	309	342	33	10,7	7 803	8 133	330	4,2
Jablunkov	128	156	28	21,9	4 427	4 636	209	4,7
Karviná	1 829	1 812	-17	-0,9	4 427	4 604	177	4,0
Kopřivnice	683	698	15	2,2	4 664	5 154	490	10,5
Kravaře	78	103	25	32,1	4 599	4 709	110	2,4
Krnov	1 038	1 070	32	3,1	5 689	5 891	202	3,6
Nový Jičín	873	928	55	6,3	6 910	7 491	581	8,4
Odry	308	329	21	6,8	3 074	3 178	104	3,4
Opava	1 865	1 965	100	5,4	14 210	15 182	972	6,8
Orlová	837	800	-37	-4,4	4 959	4 982	23	0,5
Ostrava	7 816	7 922	106	1,4	20 591	22 955	2 364	11,5
Rýmařov	481	503	22	4,6	2 080	2 164	84	4,0
Třinec	844	888	44	5,2	7 345	8 151	806	11,0
Vítkov	278	297	19	6,8	2 291	2 328	37	1,6
Moravskoslezský kraj	24 459	25 191	732	3,0	135 087	145 659	10 572	7,8

Zdroj dat: ČSÚ; SLDB 2001, SLDB 2011

Sociodemografická analýza města Kopřivnice

Příloha č. 24: Bytový a domovní fond v obcích SO ORP Kopřivnice

Obec	Rok		Rozdíl mezi lety 2001 a 2011		Rok		Rozdíl mezi lety 2001 a 2011	
	Bytové domy 2001	Bytové domy 2011	Absolutně	Relativně [%]	Rodinné domy 2001	Rodinné domy 2011	Absolutně	Relativně [%]
Kateřinice	2	2	0	0,0	159	169	10	6,3
Kopřivnice	400	410	10	2,5	1 343	1 568	225	16,8
Mošnov	3	6	3	100,0	187	184	-3	-1,6
Petřvald	7	7	0	0,0	406	442	36	8,9
Příbor	191	187	-4	-2,1	1 098	1 197	99	9,0
Skotnice	0	2	2	-	193	204	11	5,7
Štramberk	75	75	0	0,0	679	707	28	4,1
Trnávka	0	1	1	-	185	196	11	5,9
Závišice	0	1	1	-	209	250	41	19,6
Ženkla	5	7	2	40,0	205	237	32	15,6
SO ORP Kopřivnice	683	698	15	2,2	4 664	5 154	490	10,5

Zdroj dat: ČSÚ; SLDB 2001, SLDB 2011

Příloha č. 25: Stáří domovního fondu v obcích SO ORP Kopřivnice

Obec	Domy postavené						
	1919 a dříve	1920-1945	1946-1960	1961-1970	1971-1980	1981-1990	1991-2000
Kateřinice	14,5	15,1	13,2	17,6	13,8	15,1	10,7
Kopřivnice	5,6	11,2	13,0	18,8	22,4	18,0	10,9
Mošnov	10,5	22,8	4,7	12,3	23,4	13,5	12,9
Petřvald	9,3	9,5	22,0	14,9	20,0	13,2	11,0
Příbor	15,3	14,7	12,0	14,7	18,8	10,7	13,8
Skotnice	12,4	22,0	6,5	12,4	19,4	15,6	11,8
Štramberk	8,8	14,5	20,3	16,9	13,8	11,0	14,7
Trnávka	9,9	18,7	12,9	15,8	17,5	14,6	10,5
Závišice	14,0	9,0	11,5	18,0	16,5	12,0	19,0
Ženkla	13,5	17,5	4,5	10,5	19,0	12,5	22,5
SO ORP Kopřivnice	10,2	13,7	13,6	16,3	19,3	14,0	13,0

Zdroj dat: ČSÚ; SLDB 2011

Sociodemografická analýza města Kopřivnice

Příloha č. 26: Obydlené byty v SO ORP Moravskoslezském kraji

SO ORP	Rok		Rozdíl mezi lety 2001 a 2011	
	Obydlené byty 2001	Obydlené byty 2011	Absolutně	Relativně [%]
Bílovec	9 168	9 305	137	1,5
Bohumín	11 661	11 360	-301	-2,6
Bruntál	13 955	13 674	-281	-2,0
Český Těšín	10 119	9 645	-474	-4,7
Frenštát pod Radhoštěm	6 718	6 968	250	3,7
Frýdek-Místek	39 027	39 956	929	2,4
Frýdlant nad Ostravicí	7 601	8 345	744	9,8
Havířov	38 317	36 668	-1 649	-4,3
Hlučín	13 774	14 120	346	2,5
Jablunkov	6 765	6 914	149	2,2
Karviná	28 320	26 577	-1 743	-6,2
Kopřivnice	15 286	15 522	236	1,5
Kravaře	6 756	7 000	244	3,6
Krnov	15 317	14 873	-444	-2,9
Nový Jičín	17 235	17 438	203	1,2
Odry	5 977	5 947	-30	-0,5
Opava	36 621	37 448	827	2,3
Orlová	17 282	15 937	-1 345	-7,8
Ostrava	138 156	132 208	-5 948	-4,3
Rýmařov	6 144	6 019	-125	-2,0
Třinec	19 672	19 888	216	1,1
Vítkov	4 877	4 701	-176	-3,6
Moravskoslezský kraj	468 748	460 513	-8 235	-1,8

Zdroj dat: ČSÚ; SLDB 2001, SLDB 2011

Sociodemografická analýza města Kopřivnice

Příloha č. 27: Obydlené byty v obcích SO ORP Kopřivnice

Obec	Rok		Rozdíl mezi lety 2001 a 2011	
	Obydlené byty 2001	Obydlené byty 2011	Absolutně	Relativně [%]
Kateřinice	225	233	8	3,6
Kopřivnice	8 667	8 738	71	0,8
Mošnov	239	243	4	1,7
Petřvald	618	663	45	7,3
Příbor	3 242	3 256	14	0,4
Skotnice	228	229	1	0,4
Štramberk	1 287	1 280	-7	-0,5
Trnávka	247	259	12	4,9
Závišice	250	309	59	23,6
Ženkla	283	312	29	10,2
SO ORP Kopřivnice	15 286	15 522	236	1,5

Zdroj dat: ČSÚ; SLDB 2001, SLDB 2011

Sociodemografická analýza města Kopřivnice

Příloha č. 28: Vlastnictví bytů v SO ORP Moravskoslezského kraje

SO ORP	Vlastník bytů											
	Byt ve vlastním domě			V osobním vlastnictví			Nájemní			Družstevní		
	2001	2011	Rozdíl [%]	2001	2011	Rozdíl [%]	2001	2011	Rozdíl [%]	2001	2011	Rozdíl [%]
Bílovec	4 104	4 370	6,5	1 170	1 793	53,2	1 553	1 157	-25,5	1 149	965	-16,0
Bohumín	3 523	3 849	9,3	162	491	203,1	5 526	4 768	-13,7	1 641	1 642	0,1
Bruntál	4 130	4 092	-0,9	1 943	3 433	76,7	4 776	3 563	-25,4	1 707	1 923	12,7
Český Těšín	2 533	2 661	5,1	67	1 237	1 746,3	4 033	1 647	-59,2	2 879	3 591	24,7
Frenštát pod Radhoštěm	2 825	3 051	8,0	833	1 389	66,7	1 519	1 293	-14,9	928	671	-27,7
Frýdek-Místek	14 728	16 259	10,4	6 782	11 695	72,4	7 569	6 517	-13,9	6 830	2 427	-64,5
Frýdlant nad Ostravicí	4 391	4 758	8,4	235	1 190	406,4	955	756	-20,8	1 326	865	-34,8
Havířov	5 102	5 813	13,9	1 724	2 932	70,1	21 203	19 744	-6,9	8 585	7 046	-17,9
Hlučín	7 984	8 312	4,1	663	1 436	116,6	1 695	1 478	-12,8	1 144	946	-17,3
Jablunkov	4 665	4 601	-1,4	93	784	743,0	597	353	-40,9	552	332	-39,9
Karviná	4 225	4 618	9,3	884	4 383	395,8	18 580	9 410	-49,4	3 325	7 185	116,1
Kopřivnice	4 730	5 126	8,4	817	1 792	119,3	4 990	2 464	-50,6	3 431	4 963	44,7
Kravaře	4 628	4 831	4,4	73	522	615,1	418	307	-26,6	129	57	-55,8
Krnov	5 542	5 380	-2,9	2 353	4 626	96,6	5 632	3 509	-37,7	849	454	-46,5
Nový Jičín	6 775	7 264	7,2	1 585	4 511	184,6	4 806	2 344	-51,2	2 418	1 964	-18,8
Odry	3 018	3 018	0,0	720	1 154	60,3	1 107	921	-16,8	521	352	-32,4
Opava	14 690	15 863	8,0	3 209	9 138	184,8	8 933	4 870	-45,5	5 126	3 257	-36,5
Orlová	4 333	4 587	5,9	355	919	158,9	8 539	3 971	-53,5	2 994	5 538	85,0
Ostrava	20 942	23 561	12,5	7 725	28 555	269,6	56 810	36 178	-36,3	36 080	37 534	4,0
Rýmařov	1 937	1 906	-1,6	1 057	1 379	30,5	2 171	1 826	-15,9	688	623	-9,4
Třinec	7 581	8 139	7,4	285	2 022	609,5	6 429	5 730	-10,9	3 615	2 384	-34,1
Vítkov	2 180	2 114	-3,0	381	816	114,2	1 262	808	-36,0	557	528	-5,2
Moravskoslezský kraj	134 566	144 173	7,1	33 116	86 197	160,3	169 103	113 614	-32,8	86 474	85 247	-1,4

Zdroj dat: ČSÚ; SLDB 2001, SLDB 2011

Sociodemografická analýza města Kopřivnice

Příloha č. 29: Vlastnictví bytů v obcích SO ORP Kopřivnice

Obec	Vlastník bytů											
	Byt ve vlastním domě			V osobním vlastnictví			Nájemní			Družstevní		
	2001	2011	Rozdíl [%]	2001	2011	Rozdíl [%]	2001	2011	Rozdíl [%]	2001	2011	Rozdíl [%]
Kateřinice	156	172	10,3	0	4	-	8	9	12,5	4	4	0,0
Kopřivnice	1 390	1 577	13,5	602	1 144	90,0	3 280	1 548	-52,8	2 977	4 042	35,8
Mošnov	185	199	7,6	5	14	180,0	10	6	-40,0	0	0	-
Petřvald	432	459	6,3	0	36	-	40	29	-27,5	11	6	-45,5
Příbor	1 112	1 175	5,7	76	243	219,7	1 387	697	-49,7	415	889	114,2
Skotnice	189	195	3,2	0	8	-	6	3	-50,0	0	0	-
Štramberk	679	680	0,1	134	306	128,4	227	154	-32,2	12	10	-16,7
Trnávka	170	202	18,8	0	8	-	6	2	-66,7	0	0	-
Závišice	204	243	19,1	0	7	-	3	4	33,3	0	0	-
Ženkla	213	224	5,2	0	22	-	23	12	-47,8	12	12	0,0
SO ORP Kopřivnice	4 730	5 126	8,4	817	1 792	119,3	4 990	2 464	-50,6	3 431	4 963	44,7

Zdroj dat: ČSÚ; SLDB 2001, SLDB 2011

Sociodemografická analýza města Kopřivnice

Příloha č. 30: Vlastnictví domů v SO ORP Moravskoslezského kraje

SO ORP	Vlastník domu														
	Fyzická osoba			Obec, stát			Kombinace vlastníků			Bytové Družstvo			Spoluvlastnictví vlastníků bytů (jednotek)		
	2001	2011	Rozdíl [%]	2001	2011	Rozdíl [%]	2001	2011	Rozdíl	2001	2011	Rozdíl [%]	2001	2011	Rozdíl
Bílovec	4 048	4 375	8,1	197	127	-35,5	0	45	45	101	99	-2,0	0	209	209
Bohumín	3 495	3 828	9,5	457	422	-7,7	0	52	52	108	114	5,6	0	46	46
Bruntál	4 244	4 654	9,7	505	320	-36,6	0	149	149	117	69	-41,0	0	257	257
Český Těšín	2 379	2 578	8,4	277	64	-76,9	0	31	31	144	199	38,2	0	148	148
Frenštát pod Radhoštěm	2 875	3 202	11,4	104	68	-34,6	0	17	17	104	87	-16,3	0	161	161
Frýdek-Místek	14 531	16 440	13,1	386	231	-40,2	0	228	228	385	166	-56,9	0	903	903
Frýdlant nad Ostravicí	4 410	4 991	13,2	113	78	-31,0	0	58	58	117	93	-20,5	0	125	125
Havířov	5 023	5 741	14,3	505	509	0,8	0	121	121	406	436	7,4	0	99	99
Hlučín	7 779	8 110	4,3	108	67	-38,0	0	52	52	98	54	-44,9	0	118	118
Jablunkov	4 368	4 599	5,3	80	54	-32,5	0	53	53	66	22	-66,7	0	66	66
Karviná	4 151	4 515	8,8	789	221	-72,0	0	56	56	199	512	157,3	0	304	304
Kopřivnice	4 650	5 152	10,8	355	151	-57,5	0	66	66	160	343	114,4	0	119	119
Kravaře	4 548	4 692	3,2	44	26	-40,9	0	17	17	20	7	-65,0	0	50	50
Krnov	5 623	5 903	5,0	685	359	-47,6	0	129	129	51	15	-70,6	0	489	489
Nový Jičín	6 796	7 417	9,1	418	240	-42,6	0	100	100	200	174	-13,0	0	463	463
Odry	3 056	3 168	3,7	150	128	-14,7	0	42	42	64	47	-26,6	0	105	105
Opava	14 326	15 428	7,7	611	248	-59,4	0	195	195	492	143	-70,9	0	1 031	1 031
Orlová	4 319	4 651	7,7	233	66	-71,7	0	35	35	169	297	75,7	0	104	104
Ostrava	20 156	22 580	12,0	3 252	1 619	-50,2	0	821	821	1 722	2 041	18,5	0	1 615	1 615
Rýmařov	1 980	2 100	6,1	295	236	-20,0	0	65	65	51	34	-33,3	0	177	177
Třinec	7 234	8 038	11,1	189	167	-11,6	0	185	185	225	77	-65,8	0	99	99
Vítkov	2 220	2 325	4,7	162	108	-33,3	0	27	27	84	49	-41,7	0	94	94
Moravskoslezský kraj	132 211	144 487,0	9	9 915	5 509,0	-44	0	0	0	5 083	5 078,0	0	0	6 782	6 782

Zdroj dat: ČSÚ; SLDB 2001, SLDB 2011

Sociodemografická analýza města Kopřivnice

Příloha č. 31: Vlastnictví domů v obcích SO ORP Kopřivnice

Obec	Vlastník domu														
	Fyzická osoba			Obec, stát			Kombinace vlastníků			Bytové Družstvo			Spoluvlastnictví vlastníků bytů (jednotek)		
	2001	2011	Rozdíl [%]	2001	2011	Rozdíl [%]	2001	2011	Rozdíl	2001	2011	Rozdíl [%]	2001	2011	Rozdíl
Kateřinice	157	167	6,4	1	1	0,0	0	1	1	1	1	0,0	0	0	0
Kopřivnice	1 332	1 571	17,9	183	67	-63,4	0	40	40	124	237	91,1	0	55	55
Mošnov	188	188	0,0	3	1	-66,7	0	1	1	0	0	-	0	0	0
Petřvald	402	435	8,2	6	4	-33,3	0	4	4	1	1	0,0	0	3	3
Příbor	1 106	1 193	7,9	128	56	-56,3	0	14	14	29	99	241,4	0	25	25
Skotnice	191	205	7,3	0	1	-	0	0	0	0	0	-	0	0	0
Štramberk	686	708	3,2	30	18	-40,0	0	5	5	2	2	0,0	0	34	34
Trnávka	182	194	6,6	0	0	-	0	1	1	0	0	-	0	0	0
Závišice	202	250	23,8	0	0	-	0	0	0	0	0	-	0	1	1
Ženkla	204	241	18,1	4	3	-25,0	0	0	0	3	3	0,0	0	1	1
SO ORP Kopřivnice	4 650	5 152	10,8	355	151	-57,5	0	66	66	160	343	114,4	0	119	119

Zdroj dat: ČSÚ; SLDB 2001, SLDB 2011

Sociodemografická analýza města Kopřivnice

Příloha č. 32: Studijní obory a počty studentů středních škol v Kopřivnici, školní rok 2011/12

Obor vzdělání	Počet studentů
Střední odborná škola	
Strojírenství	98
Obchodní akademie	98
Technické lyceum	69
Ekonomické lyceum	66
Management strojírenství (dálková forma)	11
Ekonomika a podnikání ve strojírenství (dálková forma)	9
Celkem	351
Střední odborné učiliště	
Mechanik seřizovač	103
Autotronik	105
Automechanik	90
Autoelektrikář	36
Klempíř	57
Lakýrník	13
Zámečnick	7
Obráběč kovů	12
Nástrojař	30
Provozní technika (nástavbové studium)	44
Celkem	497

Zdroj dat: Městský úřad Kopřivnice, 2012

Sociodemografická analýza města Kopřivnice

Tento dokument byl vytvořen za finanční pomoci Revolvingového fondu Ministerstva životního prostředí. Za obsah tohoto dokumentu je výhradně odpovědné Město Kopřivnice a nelze jej v žádném případě považovat za názor Ministerstva životního prostředí.