

Ročenka města Kopřivnice



7 \times π $\frac{1}{2}$ % $\frac{3}{4}$
485 m²



2010

ÚVOD	3
VOLENÉ ORGÁNY MĚSTA	4
ZASTUPITELSTVO MĚSTA	4
RADA MĚSTA	8
MĚSTSKÝ ÚŘAD KOPŘIVNICE	10
KRIZOVÉ ŘÍZENÍ	11
BEZPEČNOSTNÍ RADA MĚSTA KOPŘIVNICE	11
KRIZOVÝ ŠTÁB MĚSTA KOPŘIVNICE	12
POŽÁRNÍ OCHRANA	14
ČINNOST JEDNOTKY SBORU DOBROVOLNÝCH HASIČŮ KOPŘIVNICE REALIZOVANÁ V ROCE 2010:	14
ČINNOST JEDNOTEK SBORŮ DOBROVOLNÝCH HASIČŮ LUBINA I, LUBINA II, VLČOVICE, MNIŠÍ:	16
STRATEGICKÉ PLÁNOVÁNÍ, PŘÍPRAVA A REALIZACE ROZVOJOVÝCH PROJEKTŮ	18
PROJEKT ZDRAVÉ MĚSTO A MÍSTNÍ AGENDA 21	21
PODPORA PODNIKATELSKÉHO PROSTŘEDÍ	23
SPRÁVNÍ AGENDY	24
VŠEOBECNÉ ÚDAJE O OBYVATELSTVU K 31. 12. 2010.....	24
VÝKON STÁTNÍ SPRÁVY NA ÚSEKU VOLEB	26
VÝKON STÁTNÍ SPRÁVY NA ÚSEKU OBČANSKÝCH PRŮKAZŮ, CESTOVNÍCH DOKLADŮ A EVIDENCE OBYVATEL	27
VÝKON STÁTNÍ SPRÁVY NA ÚSEKU VIDIMACE A LEGALIZACE, PRACoviŠTĚ CZECH POINT	27
VÝKON STÁTNÍ SPRÁVY NA ÚSEKU MATRIK A STÁTNÍHO OBČANSTVÍ	28
VÝKON STÁTNÍ SPRÁVY NA ÚSEKU REGISTRU ŘIDIČŮ	28
OBECNÍ ŽIVNOSTENSKÝ ÚŘAD	30
POČTY PODNIKATELŮ VE SPRÁVNÍM OBVODU OŽŮ KOPŘIVNICE K 31. 12. 2010	30
POČTY ŽIVNOSTÍ VE SPRÁVNÍM OBVODU OŽŮ KOPŘIVNICE K 31. 12. 2010	30
ÚDAJE Z ŽIVNOSTENSKÉHO REJSTŘÍKU K 31. 12. 2010.....	31
DOPRAVNÍ AGENDY	33
EVIDENCE MOTOROVÝCH VOZIDEL.....	33
AUTOŠKOLY - ZKUŠEBNÍ KOMISAŘI.....	34
TAXISLUŽBA	34
STANICE MĚŘENÍ EMISÍ	34
PŘÍJMY	34
MONITORING PŘESTUPKŮ	35
OBECNÉ VYMEZENÍ	35
STRUKTURA PŘIJATÝCH OZNÁMENÍ.....	35
PROJEDNANÉ PŘESTUPKY A VÝŠE ULOŽENÝCH POKUT A NÁKLADŮ ŘÍZENÍ	35
DALŠÍ ČINNOSTI V SOUVISLOSTI S VÝKONEM PŘENESENÉ PŮSOBNOSTI VE VĚCech PŘESTUPKŮ	36
HOSPODAŘENÍ MĚSTA	37
I. PLNĚNÍ PŘÍJMŮ (ZDROJŮ) A VÝDAJŮ (PLATEB, REZERV) ROZPOČTU	37
II. OBLAST VÝNOSŮ A NÁKLADŮ HOSPODÁŘSKÉ ČINNOSTI MĚSTA	46
MONITORING STÍŽNOSTÍ A PETICÍ	47
SOCIÁLNÍ VĚCI A ZDRAVOTNICTVÍ	49
VÝKON STÁTNÍ SPRÁVY (PRO SPRÁVNÍ OBLAST OBCE S ROZŠÍŘENOU PŮSOBNOSTÍ)	49
VÝKON SAMOSPRÁVNÝCH ČINNOSTÍ NA ÚSEKU SOCIÁLNÍCH VĚCÍ:	53

DALŠÍ ZAŘÍZENÍ SOCIÁLNÍCH SLUŽEB NA ÚZEMÍ MĚSTA KOPŘIVNICE	60
ŽIVOTNÍ PROSTŘEDÍ	62
PODÍL VEŘEJNOSTI NA ROZHODOVÁNÍ O ŽIVOTNÍM PROSTŘEDÍ	62
INFORMAČNĚ OSVĚTOVÝ SYSTÉM O ŽIVOTNÍM PROSTŘEDÍ V KOPŘIVNICI	62
OVZDUŠÍ	63
HLUK	63
ODPADY	63
VODNÍ HOSPODÁŘSTVÍ A OCHRANA VOD	68
ZEMĚDĚLSKÝ PŮDNÍ FOND	71
ROSTLINOLÉKAŘSKÁ PÉČE	72
LESNÍ HOSPODÁŘSTVÍ	72
MYSLIVOST	73
VEŘEJNÁ ZELEŇ	73
OCHRANA PŘÍRODY A KRAJINY	77
ŠKOLSTVÍ	80
MATEŘSKÉ ŠKOLY	80
ZÁKLADNÍ ŠKOLY	82
STŘEDNÍ ŠKOLSTVÍ	85
OSTATNÍ ŠKOLSKÁ ZAŘÍZENÍ	86
OBČANSKÁ SDRUŽENÍ ZABÝVAJÍCÍ SE MIMOŠKOLNÍ ČINNOSTÍ	87
MATEŘSKÉ A ZÁKLADNÍ ŠKOLY VE SPÁDOVÉM OBVODU MĚSTA KOPŘIVNICE JAKO POVĚŘENÉ OBCE TŘETÍHO STUPNĚ	88
KULTURA	89
KULTURNÍ, SPOLEČENSKÉ A VZPOMÍNKOVÉ AKCE (POŘÁDANÉ MĚSTEM KOPŘIVNICE)	89
ORGANIZACE VYKONÁVAJÍCÍ ČINNOST V KULTURNÍM DOMĚ	89
OSTATNÍ KULTURNÍ ZAŘÍZENÍ	93
SPORT	99
STAVEBNÍ ÚŘAD	105
ÚZEMNÍ PLÁNOVÁNÍ	108
PAMÁTKOVÁ PÉČE	109
SILNIČNÍ SPRÁVNÍ ÚŘAD	109
ODBOR MAJETKU MĚSTA	110
SEZNAM REALIZOVANÝCH JMENOVITÝCH AKCÍ - STAVBY NAD 300 TIS. KČ	110
REALIZOVANÉ JMENOVITÉ AKCE - STAVBY DO 300 TIS. KČ - CELKOVÝ NÁKLAD	111
ODSTRANĚNÉ HAVARIJNÍ STAVY A VYNUCENÉ OPRAVY - NORMATIVNÍ VÝDAJE	111
BYTOVÁ SPRÁVA	111
SPRÁVA BUDOV A NEBYTOVÝCH PROSTOR	111
MĚSTSKÁ POLICIE KOPŘIVNICE	112
AKCE V RÁMCI MEZINÁRODNÍCH VZTAHŮ	117
AKCE KONANÉ V KOPŘIVNICI	117
AKCE KONANÉ V PARTNERSKÝCH MĚSTECH	117
LAŠSKÁ BRÁNA BESKYD	118

ÚVOD

V roce 2010 jsme měli možnost ověřit si, zda cesta, na kterou jsme se společně vydali při tvorbě Strategického plánu rozvoje města pro období 2007-2022, byla zvolena správně. Dle dostupných hodnocení a ohlasů můžeme konstatovat, že ano, a tím se nám otevřel prostor pro pokračování v započaté práci.

Také v roce 2010 se nám dařilo postupně plnit cíle strategického plánu, získávat dotační prostředky z evropských i jiných zdrojů a uskutečnit řadu konkrétních projektů a opatření. To všechno bychom však nedokázali bez systematické komunikace s občany, podnikateli, neziskovými organizacemi a jinými partnery.

Dovolte mi, abych poděkoval všem, kteří jakýmkoliv způsobem pomohli a pomáhají k tomu, aby se Kopřivnice mohla rozvíjet.

Ing. Josef Jalůvka
starosta města

VOLENÉ ORGÁNY MĚSTA

Zastupitelstvo města

Nejvyšší samosprávný orgán města zvolený ve volbách na podzim roku 2006 v počtu 21 členů, jehož činnost byla ukončena na podzim roku 2010 uplynutím volebního období. Zastupitelstvo pracovalo na úkolech, které vycházely z plánu činností na rok 2010 (podle zákona o obcích) a na úkolech, které vyplynuly z potřeb města. V roce 2010 se uskutečnilo celkem **5 zasedání ZM a 3 pracovní semináře ZM**, na nichž se zúčastňovalo zastupitelstvo v tomto složení:

Jméno a příjmení	Navrhující strana Politická příslušnost	Účast na zasedáních ZM/ seminářích ZM
Tomáš HRNČÁREK	ČSSD	3/1
Mgr. Dagmar JANČÁLKOVÁ	ODS	5/2
Alois JANEK	KDU-ČSL	5/1
Ing. Josef JALŮVKA	ODS	5/3
Ing. Oldřich JAŠEK,	ČSSD, bezpartijní	5/1
Mgr. Sylva JEŽOVÁ,	ODS, bezpartijní	5/3
Milan KAPICA	KSČM	5/3
Robert KASÍK	ČSSD	5/3
Ing. Miroslav KOPEČNÝ	ODS	5/2
Mgr. Zdeněk KRAJČÍR	ČSSD, bezpartijní	5/3
Vladislav KRYŠKE	ODS	4/2
RSDr. Karel KUBOŠ	KSČM	5/1
MVDr. Robert LAKOMÝ	SNK, bezpartijní	4/1
Evžen MILČINSKÝ (od 4. 5. 2010)	ODS	3/1
Ing. Josef PAVELKA,	KSČM	5/1
Bc. Dagmar RYSOVÁ	SNK, bezpartijní	5/3
Marie STREITOVÁ	ODS	5/3
Ing. Jiří SUMBAL (do 4. 5. 2010)	ODS	5/2
Ing. Lubomír ŠKAPA	ODS	5/3
Ing. Jaroslav ŠULA	KDU-ČSL	5/2
Ivan TELAŘÍK	NEZÁVISLÍ, bezpartijní	5/2
Jiří TICHÁNEK	ČSSD	4/2

Poznámka:

ČSSD	Česká strana sociálně demokratická
KDU-ČSL	Křesťanská a demokratická unie – Československá strana lidová
KSČM	Komunistická strana Čech a Moravy
ODS	Občanská demokratická strana
SNK	Sdružení nezávislých Kopřivnice
US-DEU	Unie svobody – Demokratická unie

Nejdůležitější rozhodnutí zastupitelstva města v roce 2010

Vydání obecně závazné vyhlášky města Kopřivnice:

- obecně závazná vyhláška města Kopřivnice č. 1/2010 O místním poplatku za provozovaný výherní hrací přístroj nebo jiné technické herní zařízení

Finanční a majetková rozhodnutí, ostatní:

schválení:

- Akčního plánu rozvoje města Kopřivnice pro období 2010–2011,
- rozpočtových opatření k rozpočtu města Kopřivnice na rok 2010,
- závěrečného účtu města Kopřivnice za rok 2009,
- prodeje a výkupu pozemků,
- dohod o přistoupení k závazku,
- smlouvy o vzájemných vztazích členů Svazku obcí regionu Novojičínska ve vztahu k realizaci zakázky na zpracování tendrové projektové dokumentace na projekt „Odkanalizování vybraných města a obcí regionu Novojičínska“,
- poskytnutí dotací např.:
 - Obecně prospěšné společnosti RENARKON,
 - Obecně prospěšné společnosti SALUS,
 - Charitě Kopřivnice,
 - Občanskému sdružení Centrum pro zdravotně postižené Moravskoslezského kraje,
 - Regionálnímu muzeu v Kopřivnici, o. p. s.,
 - Pěveckému sdružení Kopřivnice,
 - Sdružení přátel. Městského dechového orchestru Kopřivnice,
 - Společnosti LUDVÍK MORAVIA, s. r. o.,
 - ASK Tatra Kopřivnice,
 - FBC Vikings Kopřivnice,
 - Klubu volejbalu Tatra Kopřivnice,
 - Figure Skating Club Kopřivnice,
 - Klubu házené Kopřivnice,
 - FC Vlčovice – Mniší,
 - Městský dechový orchestr Kopřivnice,
 - ZŠ dr. Milady Horákové Kopřivnice,
 - FC Kopřivnice,
 - Hockey Clubu Kopřivnice,
 - Tělovýchovné jednotě Spartak Lubina,
 - Tenisovému klubu Kopřivnice,
 - Sportovní klub Kopřivnice,
 - Pedagogicko-psychologické poradně Nový Jičín, p. o.,
 - Dům dětí a mládeže Kopřivnice,
 - na opravu některých společných částí domů města Kopřivnice,
 - a další.
- a jiné.

vzetí na vědomí:

- Komplexní dopravní studii města Kopřivnice,
- zprávy o činnosti Finančního, Kontrolního a Školského výboru ZM Kopřivnice,
- Energetický plán města Kopřivnice 2010–2012.

B) Zastupitelstvo zvolené v komunálních volbách v listopadu 2010

Ustavující zasedání Zastupitelstva města Kopřivnice se konalo dne 11. 11. 2010.

Počet členů byl stanoven na 21 ve složení:

Jméno a příjmení	Navrhující strana, politická příslušnost
Mgr. Zdeněk BABINEC	ODS
Mgr. Tomáš HOF	ČSSD
Tomáš HRNČÁREK	ČSSD
Ing. Radim HYVNAR	KSČM, bezpartijní
Ing. Josef JALŮVKA	ODS
Mgr. Dagmar JANČÁLKOVÁ	ODS
Alois JANEK	KDU-ČSL
Milan KAPICA	KSČM
Ing. Miroslav KOPEČNÝ	ODS
Mgr. Dušan KROMPOLC	ČSSD
RSDr. Karel KUBOŠ	KSČM
MVDr. Robert LAKOMÝ	SNK, bezpartijní
Bc. Jiří NOVÁK	TOP09, bezpartijní
Ing. Zdeněk POLÁŠEK	ČSSD
Mgr. Lumír POSPĚCH	ŠANCE 2010, bezpartijní
Bc. Dagmar RYSOVÁ	SNK, bezpartijní
Marie STREITOVÁ	ODS
Ing. Ladislav STEHLÍK	ČSSD
Ing. Jaroslav ŠULA	KDU-ČSL
Mgr. Xenie ŠUSTALOVÁ	ODS
Ivan TELAŘÍK	NEZÁVISLÍ, bezpartijní

Poznámka:

ČSSD	Česká strana sociálně demokratická
KDU-ČSL	Křesťanská a demokratická unie – Československá strana lidová
KSČM	Komunistická strana Čech a Moravy
ODS	Občanská demokratická strana
SNK	Sdružení nezávislých Kopřivnice

Volební období 2010–2014

Vydání obecně závazných vyhlášek města Kopřivnice:

- obecně závazná vyhláška města Kopřivnice č. 2/2010 O místním poplatku za provoz systému, shromažďování, sběru, přepravy, třídění, využívání a odstraňování komunálních odpadů,
- obecně závazná vyhláška města Kopřivnice č. 3/2010 O místním poplatku ze psů,
- obecně závazná vyhláška města Kopřivnice č. 4/2010 O místním poplatku za provozovaný výherní hrací přístroj nebo jiné technické herní zařízení povolené Ministerstvem financí podle jiného právního předpisu,
- obecně závazná vyhláška města Kopřivnice č. 5/2010 O místním poplatku za užívání veřejného prostranství,
- obecně závazná vyhláška města Kopřivnice č. 6/2010 O stanovení systému shromažďování, sběru, přepravy, třídění, využívání a odstraňování komunálních odpadů a nakládání se stavebním odpadem na území Kopřivnice a místních částí Lubina, Mniší a Vlčovice.

Schválení, zřízení:

- Kontrolního a Finančního výboru Zastupitelstva města Kopřivnice.

Vydání:

- Statutu Kontrolního a Finančního výboru Zastupitelstva města Kopřivnice,
- dle § 54 odst. 2 zák. č. 183/2006 Sb., o územním plánování a stavebním řádu (stavební zákon), ve znění pozdějších předpisů, „Změny č. 2 Územního plánu Kopřivnice“

Rada města

jako 7členný výkonný orgán města působila v roce 2010 v tomto složení:

A) do 11/10 (ukončení volebního období 2006–2010)

Starosta města:	Ing. Josef Jalůvka
Místostarostové:	Vladislav Kryške Mgr. Zdeněk Krajčír Dagmar Rysová
Členové:	Mgr. Dagmar Jančálková Ing. Oldřich Jašek Ing. Miroslav Kopečný

Jednání rady se pravidelně zúčastňoval **tajemník** městského úřadu Ing. Josef Jiřík.

Uspořádání – působnost

Dlouhodobě uvolnění členové zastupitelstva města plnili úkoly v těchto stanovených oblastech:

Působnost starosty Ing. Josefa Jalůvky:

- Strategické plánování,
- Evropské záležitosti, mezinárodní vztahy,
- Vnější vztahy, komunikující město,
- Marketing a cestovní ruch,
- Koordinace investičních akcí v regionu.

Působnost 1. místostarosty Vladislava Kryškeho:

- Rozpočet a finance,
- Majetek a investice,
- Rozvoj podnikání,
- Územní rozvoj,
- Doprava.

Působnost 2. místostarosty Mgr. Zdeňka Krajčíra:

- Školství a sport,
- Místní záležitosti veřejného pořádku,
- Životní prostředí, vodní a lesní hospodářství a zemědělství,
- Komunální služby,
- Tepelné hospodářství.

Působnost 3. místostarostky Dagmar Rysové:

- Sociální věci,
- Zdravotnictví,
- Prevence kriminality,
- Bytové hospodářství,
- Kultura.

Tajemník MÚ Ing. Josef Jiřík:

řídí a kontroluje činnost všech odborů, oddělení městského úřadu.

Rada města jednala podle plánu činnosti, řešila úkoly, které jí ukládá zákon o obcích a další úkoly, vyplývající z potřeb města.

V roce 2010 se uskutečnilo celkem **21** schůzí Rady města Kopřivnice.

Rada města spolupracovala s těmito výbory a komisemi:

Výbory zastupitelstva města	Předseda
Finanční	Ing. Miroslav Kopečný
Kontrolní	Milan Kapica
Školský	Ing. Jiří Sumbal
Komise zastupitelstva města	Předseda
Pro strategický rozvoj	Ing. Josef Jalůvka
Komise rady města	Předseda
Pro mezinárodní vztahy	Mgr. Jarmila Filipová
Pro prevenci kriminality a protidrogovou prevenci	Pavel Obrátil
Pro Projekt Zdravé město a Místní Agenda 21	Dagmar Rysová
Rada Kabelové televize	Oldřich Rys
Komise místních částí	Předseda
Vlčovice	Václav Prašivka
Lubina	Ondřej Raška
Mniší	Ing. Jan Jalůvka

B) Na 1. ustavujícím zasedání Zastupitelstva města Kopřivnice (11. 11. 2010), vzešlém z komunálních voleb roku 2010, byla zvolena 7členná rada města ve složení:

Starosta města: Ing. Josef Jalůvka

Místostarostové: Ing. Miroslav Kopečný
Bc. Dagmar Rysová
Alois Janek

Členové: Mgr. Dagmar Jančálková
Mgr. Lumír Pospěch
Ing. Jaroslav Šula

MĚSTSKÝ ÚŘAD KOPŘIVNICE

Adresa: Město Kopřivnice, Štefánikova 1163, 742 21 Kopřivnice

IČ 00298077

DIČ CZ00298077

Datová schránka 42bb7zg

Bankovní spojení: Česká spořitelna, a. s., pobočka Kopřivnice

Číslo účtu: 1767241349/0800

Telefon: 556 879 411

Fax: 556 812 758

Email: posta@koprivnice.cz

Internetové stránky: www.koprivnice.cz

Organizační uspořádání městského úřadu platné od 1. 1. 2010:

- MANAŽER KVALITY
- INTERNÍ AUDITOR
- KRIZOVÝ KOORDINÁTOR
- ODDĚLENÍ KONTROLY
- ODDĚLENÍ PERSONÁLNÍ
- ODDĚLENÍ VNITŘNÍ SPRÁVY
- ODDĚLENÍ SOUKROMOPRÁVNÍ
- ODDĚLENÍ VNĚJŠÍCH VZTAHŮ
- ODDĚLENÍ ŠKOLSTVÍ, KULTURY A CESTOVNÍHO RUCHU
- ODBOR SPRÁVNÍCH ČINNOSTÍ
- ODBOR ŽIVOTNÍHO PROSTŘEDÍ
- ODBOR SOCIÁLNÍCH VĚCÍ A ZDRAVOTNICTVÍ
- ODBOR STAVEBNÍHO ŘÁDU, ÚZEMNÍHO PLÁNOVÁNÍ, PAMÁTKOVÉ PÉČE
- ODBOR FINANČÍ
- ODBOR ROZVOJE MĚSTA
- ODBOR MAJETKU MĚSTA
- ODDĚLENÍ INFORMATIKY

KRIZOVÉ ŘÍZENÍ

Bezpečnostní rada města Kopřivnice

Bezpečnostní rada města Kopřivnice byla zřízena starostou města jako **koordinační orgán** pro přípravu na krizové situace v souladu se zákonem č. 240/2000 Sb., o krizovém řízení a změně některých zákonů (krizový zákon) a na základě určení Hasičského záchranného sboru České republiky. Pravidelné jednání bezpečnostní rady se uskutečňuje alespoň dvakrát v roce (21. května, 17. prosince).

Složení bezpečnostní rady:

Titul, jméno a příjmení			Funkční zařazení	Funkce v bezpečnostní radě
Ing.	Josef	Jalůvka	starosta	předseda
Ing.	Miroslav	Kopečný	místostarosta	člen (od 11. 11.)
	Alois	Janek	místostarosta	člen (od 11. 11.)
	Vladislav	Kryške	místostarosta	člen (do 10. 11.)
Mgr.	Zdeněk	Krajčír	místostarosta	člen (do 10. 11.)
Ing.	Josef	Jiřík	tajemník MÚ Kopřivnice	člen
mjr. Ing.	Tomáš	Melčák	velitel JSDH Kopřivnice	člen
plk. Ing.	Tomáš	Klos	ředitel HZS MSK, ú. o., Nový Jičín	člen
npor. Bc.	Ivan	Pilát	vedoucí obvodního oddělení PČR Kopřivnice	člen
Bc.	Dušan	Bartošák	krizový koordinátor	tajemník

Bezpečnostní rada určené obce projednává:

- zajištění připravenosti správního obvodu obce na krizové situace včetně návrhů opatření,
- rozpracování úkolů Krizového plánu Moravskoslezského kraje, uložených hasičským záchranným sborem kraje,
- roční zprávu o stavu prostředků pro varování osob ve správním obvodu určené obce a způsob zajištění náhradního varování,
- plán evakuace osob z ohroženého území správního obvodu určené obce,
- zprávu o činnosti a připravenosti složek integrovaného záchranného systému umístěných ve správním obvodu určené obce,
- návrh objemu finančních prostředků v rozpočtu určené obce, vyčleněných k zajištění přípravy na krizové situace ve správním obvodu určené obce,
- informaci o financování krizových opatření ve správním obvodu určené obce při vyhlášeném krizovém stavu v uplynulém rozpočtovém roce,
- způsob seznámení právnických a fyzických osob s charakterem možného ohrožení ve správním obvodu určené obce s připravenými krizovými opatřeními a se způsobem jejich provedení,
- způsob shromažďování nezbytných údajů o osobách, které v době krizového stavu přechodně změní pobyt,
- zprávu o hodnocení krizové situace a přijatých opatřeních,
- vnější havarijní plán a podmínky nouzového přežití obyvatelstva.

Krizový štáb města kopřivnice

K řešení mimořádných událostí a krizových situací zřizuje starosta města Kopřivnice, jako svůj **pracovní orgán**, Krizový štáb města Kopřivnice.

Krizový štáb města Kopřivnice je pracovním orgánem starosty obce:

- při koordinaci záchranných a likvidačních prací starostou obce,
- k řešení krizových situací a zmírnění jejich následků,
- při plnění úkolů orgánů krizového řízení za stavu ohrožení státu vyhlášeného v souvislosti se zajišťováním obrany ČR a za válečného stavu,
- při cvičeních organizovaných k ověření činností.

Složení krizového štábu:

- členové Bezpečnostní rady města Kopřivnice,
- členové stálé pracovní skupiny krizového štábu.

Členy stálé pracovní skupiny krizového štábu jsou:

- tajemník krizového štábu (tajemník příslušné bezpečnostní rady),
- pracovníci zařazení do městského úřadu určené obce,
- zástupci složek integrovaného záchranného systému a odborníci s ohledem na druh řešené mimořádné události nebo krizové situace.

Stálá pracovní skupina se člení na tyto odborné skupiny:

- analýzy, nasazení sil a prostředků, součinnosti a komunikace (sekretariát),
- týlového zabezpečení a ochrany obyvatelstva.

Vedoucí krizového štábu (starosta) rozhodne podle druhu krizové situace nebo mimořádné události o uvedení pracovní skupiny, nebo její části, do pohotovosti a o povolání výše uvedených osob.

Krizový štáb svolává starosta v případě, že:

- je vyhlášen krizový stav pro celé území státu nebo pro jeho část patřící do působnosti orgánu krizového řízení,
- je vyhlášen stav nebezpečí pro celé území patřící do působnosti orgánu krizového řízení nebo pro jeho část,
- jej použije ke koordinaci záchranných a likvidačních prací,
- je k tomu vyzván ministerstvem vnitra při ústřední koordinaci záchranných a likvidačních prací,
- jde o úkol prováděný při cvičení.

V roce 2010 byl krizový štáb města aktivován po vyhlášení stavu nebezpečí při povodních v květnu - červnu. Stálá pracovní skupina krizového štábu pracovala v denním režimu a ve složení nezbytně nutném (redukovaném) k řešení krizové situace. V souvislosti s řešením krizového stavu proběhly 2 schůze krizového štábu.

Organizace krizového řízení

Určená obec Kopřivnice včetně jejího správního obvodu je organizačním celkem správního obvodu kraje, proto také krizové řízení ve správním obvodu určené obce je subsystémem krizového řízení ve správním obvodu kraje.

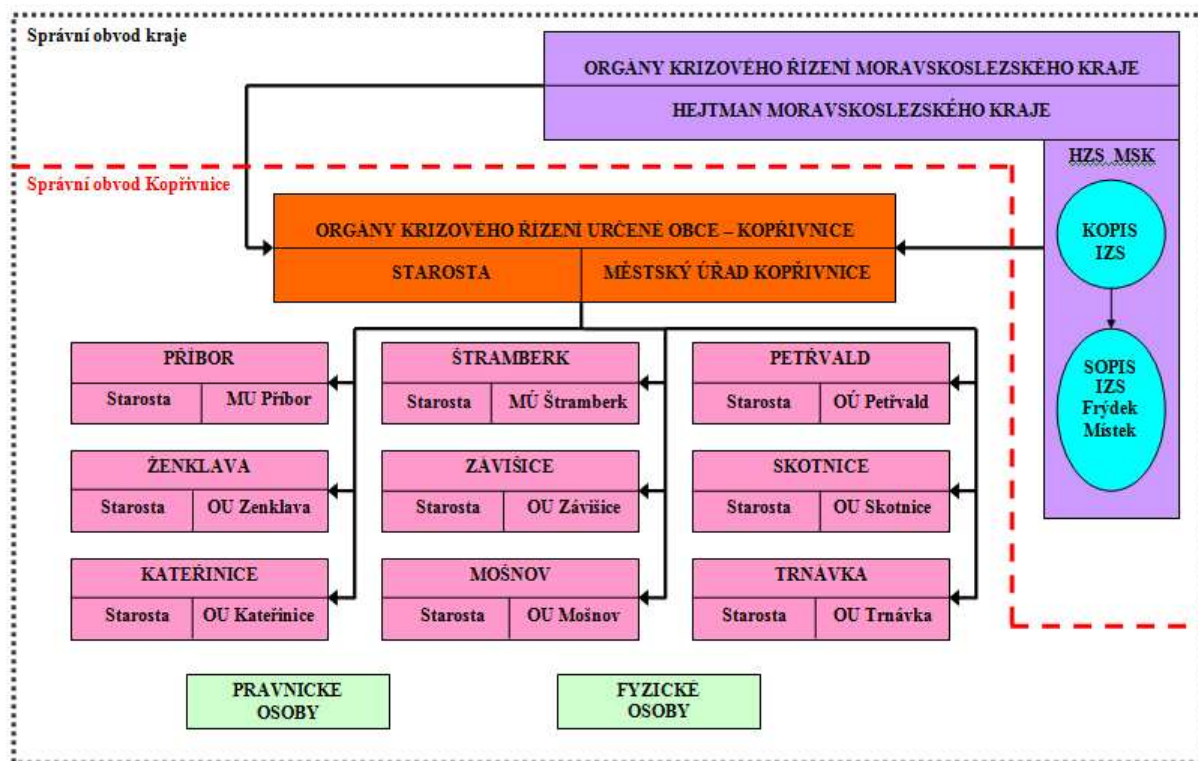

Od 7. 12. 2010 došlo k útlumu Sektorového operačního a informačního střediska Frýdek-Místek (SOPIS FM). Jeho úkoly plně převzalo krajské operační a informační středisko (KOPIS) se sídlem v budově Integrovaného bezpečnostního centra v Ostravě.

Volání na tísňové linky 150 a 112 z „pevné“ i „mobilní“ telefonní sítě jsou od uvedeného data směřována z území okresu Nový Jičín na KOPIS.

POŽÁRNÍ OCHRANA

Město Kopřivnice v souladu se zákonem č. 133/1985 Sb., o požární ochraně, ve znění pozdějších předpisů a nařízením Moravskoslezského kraje č. 6/2002, kterým se stanoví podmínky k zabezpečení plošného pokrytí území Moravskoslezského kraje jednotkami požární ochrany, ve znění pozdějších předpisů, zřizuje tyto jednotky:

	Počet členů	Velitel jednotky, kontakt
Jednotka Sboru dobrovolných hasičů Kopřivnice	22	Ing. Tomáš Melčák, 724 178 433
Jednotka Sboru dobrovolných hasičů Lubina I	15	Jaromír Prašivka, 602 579 585
Jednotka Sboru dobrovolných hasičů Lubina II	14	Jaromír Durček, 603 894 874
Jednotka Sboru dobrovolných hasičů Vlčovice	17	Vlastimil Mrkva, 737 158 559
Jednotka Sboru dobrovolných hasičů Mniší	23	Svatopluk Holub, 736 686 263

Obec v samostatné působnosti na úseku požární ochrany zejména:

- zřizuje jednotku dobrovolných hasičů obce, která provádí hašení požárů a záchranné práce při živelních pohromách a jiných mimořádných událostech a plní další úkoly podle zvláštního právního předpisu ve svém územním obvodu,
- udržuje akceschopnost jednotky sboru dobrovolných hasičů,
- zabezpečuje odbornou přípravu jednotky sboru dobrovolných hasičů obce,
- zabezpečuje materiální a finanční potřeby jednotky sboru dobrovolných hasičů a požární ochrany,
- zajišťuje péči o členy jednotky sboru dobrovolných hasičů obce, jakož i péči o zaměstnance zařazené v jednotkách hasičských záchranných sborů podniků, členy jiných jednotek sborů dobrovolných hasičů obce nebo podniků, jestliže zasahují za ztížených podmínek nebo u déle trvajícího zásahu na území obce,
- poskytuje náhradu ušlého výdělku členu jednotky sboru dobrovolných hasičů obce, který se ve své pracovní době zúčastní zásahu při požáru nebo jiných záchranných prací při živelních pohromách nebo jiných mimořádných událostech nebo nařízeného cvičení anebo nařízené odborné přípravy,
- zabezpečuje a hradí pro členy jednotky sboru dobrovolných hasičů obce preventivní zdravotní prohlídky,
- zabezpečuje výstavbu a údržbu objektů požární ochrany a požárně bezpečnostních zařízení, zejména pro potřeby svého územního obvodu,
- zpracovává stanovenou dokumentaci požární ochrany,
- zabezpečuje zdroje vody pro hašení požárů a jejich trvalou použitelnost,
- umožňuje dislokaci jednotek hasičského záchranného sboru v katastrálním území obce podle nařízení kraje a přispívá na provoz a vybavení těchto jednotek,
- organizuje preventivně výchovnou činnost,
- obecně závaznou vyhláškou:
 - vydává požární řad obce – vydán jako obecně závazná vyhláška města č. 2/2002,
 - stanoví podmínky pro zabezpečení požární ochrany při akcích, kterých se zúčastní větší počet osob – stanoveny v obecně závazné vyhlášce města č. 1/2005.

Činnost jednotky Sboru dobrovolných hasičů Kopřivnice realizovaná v roce 2010:

Zásahová činnost:

V roce 2010 vyjela jednotka ke 179 událostem, kromě 27 požárů vyjeli hasiči ke 107 technickým pomocem, 23 dopravním nehodám, 9 únikům nebezpečných látek, 5 x k záchrane osob a zvířat a 8 událostí bylo kvalifikováno jako planý poplach. Rok 2010 je charakterizován zajišťováním pohotovosti k výjezdu v počtu čtyř členů jednotky nepřetržitě po dobu 24 hodin denně.

Vysoký počet výjezdů jednotky je dán rozsáhlým spektrem událostí, k nimž jednotky vyjíždí. V souladu s nařízením Moravskoslezského kraje č. 6/2002, kterým se stanoví podmínky k zabezpečení plošného pokrytí území Moravskoslezského kraje jednotkami požární ochrany, ve znění pozdějších předpisů, je jednotka rovněž zařazena v systému jednotek určených k zásahům u dopravních nehod.

Celkový počet zásahů: 179

Rozdělení podle druhu událostí:

- požár: 27
- technická pomoc: 107
- dopravní nehoda: 23
- úniky nebezpečných látek: 9
- záchrana osob a zvířat: 5
- planý poplach: 8

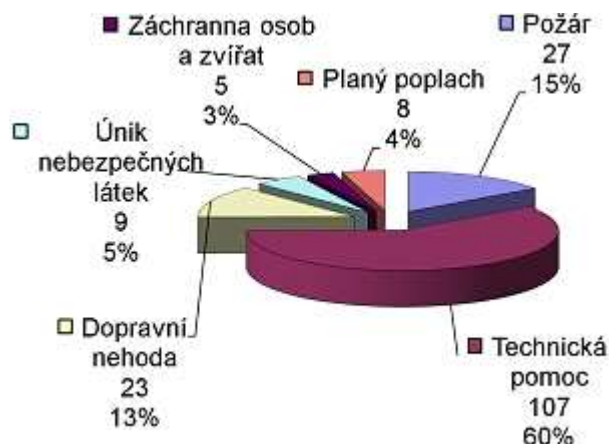

Vybavení jednotky technickými a zásahovými prostředky:

V rámci zásahové činnosti jednotky využívá řadu technických prostředků, mezi něž patří:

- hydraulické vyprošťovací zařízení Holmatro, jehož příslušenstvím je otvírač dveří,
- lanový naviják RAMSEY RE,
- elektrocentrála GEKO,
- přetlakový ventilátor RAMFAN,
- 2 kusy plovoucích čerpadel,
- 2 kusy kalových čerpadel,
- 2 kusy motorových řetězových pil.

Členové jednotky jsou vybaveni osobními ochrannými prostředky, jednak společnými:

- 6 kusy dýchacích přístrojů Dräger,
- 2 ks dýchacích přístrojů Saturn.

Každý člen jednotky má k dispozici:

- zásahový komplet zn. Fireman nebo Tiger,
- zásahovou přilbu Gallet,
- zásahovou obuv, rukavice, kuklu,
- svítilnu.

V roce 2010 zůstalo vybavení mobilní technikou nezměněno, kopřivnická jednotka při zásahové činnosti využívá: cisterny CAS 24 T815, CAS 32 T 148, vozidlo MB Vito, nákladní přívěs valníkový s plachtou.

Odborná způsobilost členů jednotky, odborná příprava:

Počet členů disponujících odbornou způsobilostí na funkci velitel se v r. 2010 rozšířil o jednoho člena, odbornou způsobilost na funkci strojník získal rovněž jeden člen, tudíž v současné době způsobilostí na funkci velitel disponuje 10 členů jednotky, dále 10 členů odbornou způsobilostí na strojníka, 2 členové jsou vyškolenými technikami jednotky. V neposlední řadě patří k výčtu odborností také konstatování, že výjezdovou činnost jednotky, mimo ostatních členů, vykonává 6 profesionálních hasičů a 1 zaměstnanec Územního střediska záchranné služby MSK. Premiérově v r. 2010 proběhla třídní odborná příprava v Ústřední hasičské škole v Jánských Koupelech, kde kromě teorie členové jednotky absolvovali i praktický výcvik.

Technické vybavení jednotky přináší zvyšující se nároky na odbornou přípravu všech členů. Velitelé družstev, strojníci absolvovali každoroční kurzy k udržení odborné způsobilosti, obdobně jako další absolventi specializovaných kurzů. Z důvodu předurčení jednotky kopřivnických dobrovolných hasičů, podle aktualizovaného plošného pokrytí, k zásahům u dopravních nehod, prošli členové odbornou přípravou zaměřenou především na vyprošťování osob z havarovaných vozidel a poskytování předlékařské první pomoci. Z obvyklých každoročních témat provedli např. nácvik zásahů ve výškových budovách v budově radnice a výcvik na vodě uskutečněný na Větrkovické přehradě. V rámci taktického cvičení, které se konalo v Kopřivnici v objektu určeném k demolicí, byl jednotkou zdoláván požár v budově. Prověřovací cvičení bylo zaměřeno na hašení požáru v objektu v Kopřivnici, ul. Záhumenní, včetně záchrany osoby.

Požární sport:

Požární sport patří neoddelitelně k odborné přípravě členů jednotky. Soutěžní družstvo hasičů Kopřivnice se obdobně jako v předchozích letech zúčastnilo mnoha soutěží v požárním sportu, včetně soutěží „Toughest Firefighter Alive“ (nejtvrdší hasič přežije). Druhý ročník Rallye Albrechtice – soutěže dobrovolných jednotek v záchranných disciplínách - přinesl úspěch v podobě obhajoby loňského prvenství.

Nejmladší generace hasičů:

Členové jednotky pracují s kroužkem mladých hasičů, kterým předávají své zkušenosti v rámci pravidelných schůzek v hasičské zbrojnici, zaměřují se na nácvik disciplín požárního sportu. V 2010 mladí hasiči strávili část prázdnin na táborovém pobytu s hasičskou tematikou včetně ukázek techniky a činnosti hasičů.

Činnost jednotek Sborů dobrovolných hasičů Lubina I, Lubina II, Vlčovice, Mniší:

Činnost jednotek místních částí probíhá v obdobném rámci s výjimkou zabezpečování pohotovostí, které tyto jednotky nezajišťují. Mimořádná situace v květnu 2010 vyvolala ve zvýšené míře nutnost zásahové činnosti členů jednotek místních částí. Trvalé krédo hasičů obhájili členové jednotek při nepřetržitém zásahu v rámci povodní ve dnech 16. až 19. 5. různorodou neúnavnou a vyčerpávající prací, mnohdy na hranici možností jejich fyzických sil, kdy v kritických situacích povodní zasahovali v obtížných povětrnostních podmínkách při záchrane obydlí a majetku našich spoluobčanů. Jejich činnost spočívala v pomoci občanům zejména s rozvozem pytlů s pískem, stavěním pískových hrází, čerpáním vody, čištěním koryt vodních toků, nepřetržitým monitorováním situace a posléze opět rozebíráním pískových zábran.

Na základě zkušeností z květnových povodní 2010 rada města schválila rozpočtové opatření, kterým byly navýšeny rozpočty jednotek Sborů dobrovolných hasičů místních částí Lubina I., Lubina II., Vlčovice a Mniší. Finanční prostředky byly využity k nákupu zásahových a technických prostředků požární ochrany pro členy jednotek.

Zejména byli členové jednotek dovybaveni zásahovými prostředky (zásahovými obleky, obuví, přilbami, rukavicemi a pláští proti dešti) pro minimálně devět členů každé jednotky, což odpovídá základnímu početnímu stavu členů jednotky v souladu s vyhláškou 247/2001 Sb., o organizaci a činnosti jednotek požární ochrany.

Jednotky SDH Lubina I., Lubina II., Vlčovice, Mniší byly v r. 2010 rovněž dovybaveny radiostanicemi převedenými z městské policie.

Požární sport:

Každoročních skvělých výsledků dosahují členové jednotek v požárním sportu. Především družstvo mužů SDH Mniší, které v loňském roce obhájilo 1. místo v okresním kole požárního sportu sborů dobrovolných hasičů, 5. místo v celkovém pořadí družstev v krajském kole požárního sportu, 1. místo v rámci soutěže družstev novojičínské ligy, rovněž obsadili šest prvních míst v pohárových soutěžích mužů.

Družstvo mužů SDH Lubina II. dosáhlo v r. 2010 čtyř prvních míst a družstvo žen dvou prvních míst v pohárových soutěžích.

Tradičně významných úspěchů dosahuje družstvo žen SDH Vlčovice s podporou členek z Mniší, které se může pochlubit pěti prvními místy za r. 2010 v pohárových soutěžích.

Mladí hasiči

Hasiči z místních částí i Kopřivnice přistupují odpovědně k výchově mladých hasičů, nezbytné nové generace hasičstva.

Společně trénují mladí hasiči z Lubiny I., Lubiny II. a jejich celoroční úsilí je zúročeno skvělými soutěžními výsledky, kdy se starším žákům podařilo dosáhnout 1. místa v soutěži o pohár Okresní rady mládeže Okresního sdružení hasičů Nový Jičín, dorostenky zvítězily v okresním kole soutěže dorostu v požárním sportu, 2. místa dosáhli starší žáci v okresním kole soutěže Plamen a rovněž v rámci ligy Floriánek Cup, 4. místa pak dorostenky v krajském kole soutěže dorostu v požárním sportu.

Také hasiči z Mniší se příkladně věnují práci s mladými hasiči, což se projevilo skvělým 3. místem mladších žáků a 4. místem starších žáků v soutěži o pohár Okresní rady mládeže Okresního sdružení hasičů Nový Jičín.

Dorostenci z Mniší vybojovali 1. a 2. místo v okresním kole soutěže jednotlivců v požárním sportu, v krajském kole byli šestí a sedmí v pořadí.

STRATEGICKÉ PLÁNOVÁNÍ, PŘÍPRAVA A REALIZACE ROZVOJOVÝCH PROJEKTŮ

Příprava a realizace projektů probíhala v souladu se zastupitelstvem města schváleným Akčním plánem rozvoje města Kopřivnice pro období 2010-2011. Akční plán je základní jednotkou v naplňování dlouhodobé strategie města zpracované ve Strategickém plánu rozvoje města Kopřivnice pro období 2007–2022. Oba tyto strategické dokumenty jsou zveřejněny na internetových stránkách města.

V souladu se strategickými dokumenty města byly v roce 2010 připravovány žádosti o dotace na různé rozvojové projekty. Město se snaží využívat jak zdrojů ze strukturálních fondů, které jsou v České republice přerozdělovány prostřednictvím jednotlivých operačních programů, tak zdrojů národních, především ze státního či krajského rozpočtu.

V roce 2010 město Kopřivnice připravilo:

- 22 žádostí o dotace ze strukturálních fondů EU (ROP Moravskoslezsko, OPŽP, OPLZZ, IOP, PRV), 11 projektů schváleno, 5 neschváleno a 6 je v procesu hodnocení

Projekt	Celkové náklady/dotace	Stav
Dílna kvality Kopřivnice	9 752 tis./8 289 tis.	schváleno, zrealizováno
Kompetenční přístup v řízení lidí na MÚ v Kopřivnici	5 762 tis./4 898 tis.	schváleno, v realizaci
Cyklostezka Kopřivnička	21 170 tis./9 740 tis.	schváleno, v realizaci
Revitalizace Mateřské školy Krátká v Kopřivnici	9 996 tis./5 471 tis.	schváleno, v realizaci
Modernizace školního sportovního hřiště rozšiřující nabídku sportovních aktivit v centru Kopřivnice	7 385 tis./6 743 tis.	schváleno, v realizaci
Rozšíření kapacity Mateřské školy Mniší	2 329 tis./1 256 tis.	schváleno, zrealizováno
Rekonstrukce budovy Základní školy v Mniší	30 308 tis./14 338 tis.	schváleno, v realizaci
Rekonstrukce škvárového hřiště v areálu Pod Červeným kamenem	3 631 tis./2 973 tis.	schváleno, v realizaci
Zkvalitnění infrastruktury pro vzdělávání v ZŠ dr. M. Horákové v Kopřivnici	9 912 tis./9 119 tis.	schváleno, v realizaci
Plánování rozvoje sociálních služeb v Kopřivnici na období 2013-2016 – II. plánovací období	2 024 tis./2 024 tis.	schváleno, zrealizováno
Technologické centrum obce s rozšířenou působností Kopřivnice I – III	5 065 tis./4 306 tis.	schváleno, zrealizováno
Rekonstrukce vestibulu radnice v Kopřivnici	5 741 tis./4 842 tis.	v procesu hodnocení
Rozšíření kapacity azylového domu a zřízení denního centra v Kopřivnici	13 146 tis./10 854 tis.	v procesu hodnocení
Rekonstrukce zimního stadionu – I. etapa	12 103 tis./10 117 tis.	v procesu hodnocení
Revitalizace ulice Štefánikovy včetně přilehlého veřejného prostranství	67 781 tis./52 028 tis.	v procesu hodnocení
Z Poodří do Beskyd - cyklistické propojení - úsek Kopřivnice	3 997 tis./2 929 tis.	v procesu hodnocení
Rekonstrukce hasičské zbrojnice v Kopřivnici	19 282 tis./14 666 tis.	v procesu hodnocení
Efektivní vzdělávání v klíčových oblastech	9 991 tis./8 492 tis.	neschváleno

Příměstský park	1 280 tis./1 250 tis.	neschváleno
Energetická opatření – ZŠ dr. M. Horákové	31 000 tis./18 600 tis.	neschváleno
Rekonstrukce a modernizace vily MUDr. I. Bönische	42 210 tis./38 900 tis.	neschváleno
Rekonstrukce zázemí sportovního areálu v Lubině	5 189 tis./4 653 tis.	neschváleno

- Kromě výše uvedených projektů byla zahájena realizace **Integrovaného plánu rozvoje města – obytná zóna Kopřivnice JIH**, na jehož realizaci má město Kopřivnice v Integrovaném operačním programu alokovanou částku ve výši 4 052 tis. eur. Integrovaný plán je realizován prostřednictvím dílčích projektů. V roce 2010 probíhala příprava a realizace těchto dílčích projektů:

Projekt	Celkové náklady/dotace	Stav
Regenerace městských bytových domů – energetická opatření	67 748 tis./22 099 tis.	schváleno, v realizaci
Regenerace městských bytových domů – rekonstrukce výtahů	10 804 tis./4 194 tis.	schváleno, v realizaci
IPRM JIH – Projekt 1, Veřejné prostranství	24 840 tis./20 618 tis.	schváleno, dokončeno

- 8** žádostí o dotace, tzv. „české“ peníze (rozpočet ČR, rozpočet MSK, Zelená úsporám, nadace), 4 projekty byly schváleny, 3 neschváleny a 1 je v procesu hodnocení:

Projekt	Celkové náklady/dotace	Stav
Regenerace sídliště SEVER RC 29	5 591 tis./3 601 tis.	schváleno, v realizaci
Realizace MA 21 v Kopřivnici aneb „Živá Kopřivnice“	2 264 tis./1 947 tis.	schváleno, v realizaci
Předprojektová příprava řešení brownfield – depozitář muzea Tatra v sadu E. Beneše	480 tis./480 tis.	schváleno, v realizaci
Rekonstrukce hasičské zbrojnice v Kopřivnici	16 985 tis./7 000 tis.	schváleno
Energetická opatření – ZŠ dr. M. Horákové	31 853 tis./15 296 tis.	program ZÚ pozastaven
Bezbariérové město I. trasa – přechod u ČS	1 500 tis./1 000 tis.	neschváleno
Nadace ČEZ Oranžové hřiště – hřiště Vlčovice	894 tis./800 tis.	neschváleno
Rekonstrukce Lyžařského areálu	4 620 tis./2 772 tis.	neschváleno

V roce 2010 probíhala rovněž realizace dalších 5 projektů, na jejichž realizaci byly podány a schváleny žádosti o dotace v minulých letech. Jde o projekty:

Projekt	Celkové náklady/dotace	Stav
ZŠ Alšova – energetická opatření – I. etapa	25 981 tis./11 520 tis.	schváleno, zrealizováno
ZŠ 17. listopadu – energetická opatření – I. etapa	24 980 tis./11 702 tis.	schváleno, zrealizováno
Zlepšení dopravní dostupnosti PPK – I. etapa	22 300 tis./15 000 tis.	schváleno, zrealizováno
Lokalizace starých ekologických zátěží	8 996 tis./8 076 tis.	schváleno, v realizaci
Realizace MA21 v Kopřivnici aneb „Kolo kolem Kopru“	1 163 tis./1 017 tis.	schváleno, zrealizováno

Pro řešení projektu „**Aglomerace Kopřivnice – místní část Lubina, odkanalizování**“ se město spojilo s dalšími městy do Svazku obcí regionu Novojičínska, který získal dotaci na realizaci projektu „Odkanalizování vybraných obcí a měst regionu Novojičínska“. V roce 2010 probíhaly přípravné a administrativní práce spojené s realizací projektu, samotná realizace projektu byla zahájena ve II. čtvrtletí rok 2011.

Více informací o konkrétních projektech je zveřejněno na internetových stránkách města www.koprivnice.cz v sekci RADNICE - PROJEKTY.

PROJEKT ZDRAVÉ MĚSTO A MÍSTNÍ AGENDA 21

Město Kopřivnice je žádným členem asociace Národní síť Zdravých měst ČR (dále NSZM ČR) již od roku 2004. Projekt Zdravého města (dále PZM) je projektem komunitním, kdy se na jeho realizaci podílí nejen městská samospráva, ale i partneři z řad neziskového a soukromého sektoru a především veřejnost. Cílem projektu je zvyšování kvality života obyvatel a zapojování veřejnosti do procesu rozvoje města.

Města zapojená do projektu Zdravého města musí plnit předepsaná kritéria pro jednotlivé kategorie vyjadřující kvalitu veřejné správy a míru zapojení veřejnosti do rozhodovacích procesů ve městě. Na podzim roku 2010 se městu podařilo počtvrté obhájit **kategorii B** v rámci sady povinných celonárodních kritérií MA 21 Rady vlády pro udržitelný rozvoj ČR. V rámci projektu Zdravé město získala Kopřivnice rovněž další ocenění:

- „Razítko DOBRÉ PRAXE“ - za ukázkový příklad vítěze soutěže O lidech s lidmi na XVI. Celostátní konference Národní sítě Zdravých měst (únor 2010).
- „Cena za dlouhodobý a ukázkový postup ke kvalitě Zdravého města“ na XVII. konferenci NSZM ČR.
- „Razítko DOBRÉ PRAXE“ - za „Zapojování veřejnosti do rozhodovacích procesů v rámci realizace strategie města“ a „Průběh zpracování Střednědobého plánu rozvoje sociálních služeb v Kopřivnici“. (Jarní škola NSZM ČR – březen 2010).

Veřejná projednání

Mezi již tradiční aktivity oblasti zapojování veřejnosti do rozhodovacích procesů patří veřejná projednání (dále VP) projektů a záměrů města. V roce 2010 se uskutečnily tyto:

Termín	Název akce	Cílová skupina	Počet
27. 1.	Setkání na téma Kampaně a osvětové akce roku 2010	NNO, pořadatelé akcí, veřejnost	30
22. 4.	VP Legální stěny	mládež	25
26. 4.	VP v místní části Vlčovice	obyvatelé Vlčovic	40
27. 4.	VP v místní části Mniší	obyvatelé Mniší	60
28. 4.	VP v místní části Lubina	obyvatelé Lubiny	54
19. 5.	Fórum Zdravého města aneb S Vámi o Všem? Ovšem?	široká veřejnost, NNO, podnikatelé	85
24. 5.	Setkání s nájemci bytových domů	nájemci bytových domů č. p. 1074 nájemci bytových domů č. p. 1046-1050 nájemci bytových domů č. p. 1307	28 40 19
28. 6.	VP Regenerace městských bytových domů, Revitalizace veřejných prostranství	obyvatelé sídliště JIH a okolí	51
25. 8.	VP Rekonstrukce 1. úseku ulice Štramberské/Štefánikovy a Sad dr. Edvarda Beneše	široká veřejnost	43
15. 12.	VP Realizace projektu IPRM – obytná zóna Kopřivnice JIH - Revitalizace veřejných prostranství	široká veřejnost se zaměřením na obyvatelé a dotčené subjekty působící na sídlišti JIH a v okolí	27

Mezinárodní kampaně a osvětové akce

Také v roce 2010 se město zapojovalo se spolupráci s partnery do mezinárodních kampaní a osvětových akcí.

Termín	Název kampaně/osvětové akce	Cílová skupina	Počet
22. 4. 10	Kampaň Den Země 23. 4. Ekovýstava 24. 4. Pohádkový les 24. 4. Likvidace autovraků (odstraněno 42 vraků)	široká veřejnost rodiny s dětmi (z toho 391 dětí) široká veřejnost	750
1. – 15. 6.	Kampaň Den bez úrazů 1. 6. Preventění na Den dětí (akce pořádána také jako Den sociálních služeb a Den integrovaného záchranného systému)	široká veřejnost	-
16. – 22. 9.	Kampaň Evropský týden mobility a Evropský den bez aut: 30. 8. – 17. 9. fotografická výstava ve vestibulu MÚ - Historie, vývoj a život kampaně Evropský týden mobility a Evropský den bez aut 17. 9. Minizátopek – štafet. běh MŠ 18. 9. Běh rodným krajem Emila Zátopka (dopoledne) 18. 9. Evropský den bez aut (odp.) 20. 9. vernisáž fotograf. výstavy Kopřivnický Drtič a Šlápoty 2010 21. 9. Den jako vymodelovaný 22. 9. Město je naše společné hřiště aneb Kopřivnice 200?	široká veřejnost dětí mateřských škol rodiny s dětmi široká veřejnost rodiny (otcové) s dětmi široká veřejnost	333
4. - 17. 10.	Kampaň Dny Zdraví (v režii organizací) 5. 10. Trénování paměti, Městská knihovna Kopřivnice 6. 10. přednáška o Japonsku, Městská knihovna Kopřivnice 6. 10. Beseda na téma Bezdomovectví, NDC Racek 9. 10. Kurz laických masáží III, Čajovna Mandala 10. 10. Meditativní seance Vibrace vědomí, Čajovna Mandala		-
12. 10.	Beseda v klubu pro seniory – Udržitelný rozvoj, projekt Zdravé město a místní Agenda 21	kopřivničtí senioři	9
14. 10.	Beseda v klubu pro seniory – Udržitelný rozvoj, projekt Zdravé město a místní Agenda 21	senioři MČ Mniší	9
18. 10.	Veřejně přístupná kontrola kritérií místní Agendy 21 na místě	hodnotitelé z Pracovní skupiny Rady vlády pro udržitelný rozvoj pro místní Agendy 21	36
20.10.	Den seniorů (v režii OSV)	senioři	-
9. 11.	Beseda se žáky – projekt Zdravé město a místní Agenda 21, Udržitelný rozvoj, Dětské zastupitelstvo	žáci ZŠ Lubina	21
9. 11.		žáci ZŠ Lubina	17
23. 11.		žáci ZŠ Lubina	9
26. 11.		žáci ZŠ 17. listopadu	19
26. 11.		žáci ZŠ 17. listopadu	18
2. 12.	Beseda v klubu pro seniory – Sociální služby, plánované změny, novely zákonů	kopřivničtí senioři	39
7. 12.	BRAIN UP (ve spolupráci s Dětským zastupitelstvem Kopřivnice)	kopřivnická mládež	21
13. 12.	Školení v rámci PZM a MA21 – 1. pomoc I. a II.	zaměstnanci MÚ Kopřivnice	24
16. 12.		zaměstnanci MÚ Kopřivnice	24
15. 12.	VP Realizace projektu IPRM – obytná zóna Kopřivnice JIH - Revitalizace veřejných prostranství	obyvatelé	

PODPORA PODNIKATELSKÉHO PROSTŘEDÍ

Rovněž v roce 2010 podporovalo město Kopřivnice poskytování cenově zvýhodněných služeb zejména začínajícím malým a středním podnikatelům Centrem podnikání a rozvoje, s. r. o. Kromě osobních konzultací v této společnosti mají podnikatelé možnost získat různé informace vztahující se podnikatelské činnosti na webovém Portálu rozvoje podnikání Kopřivnicka www.prokoppr.cz.

Díky dotace z rozpočtu Moravskoslezského kraje a darů čtyř podnikatelských subjektů (Brose, Dura, Cirex a Röchling) působících v podnikatelském parku se v roce 2010 podařilo realizovat projekt „Zlepšení dopravní dostupnosti Průmyslového parku Kopřivnice – I. etapa“. V rámci tohoto projektu byl vybudován chodník a cyklostezka vč. doprovodné infrastruktury podél ul. Dělnické a Panské.

SPRÁVNÍ AGENDY

Všeobecné údaje o obyvatelstvu k 31. 12. 2010

Počet občanů ČR s trvalým pobytem: 22 892
 z toho: 11 633 žen (50,8 %)
 11 259 mužů (49,2 %)

Věkové složení obyvatel. - stav k 31. 12. 2010 (podíly jednotlivých věkových skupin)		
Věková skupina	podíl v procentech	počet
Dětská složka (0-15)	16,17	3 702
16 - 20	6,81	1 558
21 - 25	7,72	1 768
26 - 30	7,15	1 637
31 - 35	8,41	1 924
Mladší produktivní věk (16-35)	30,09	6 887
36 - 40	8,15	1 866
41 - 45	7,41	1 696
46 - 50	7,14	1 634
51 - 55	6,78	1 551
56 - 60	6,44	1 475
Starší produktivní věk (36-60)	35,92	8 222
Produktivní věk celkem (16-60)	66,01	15 109
61 - 65	6,42	1 470
66 - 70	7,44	1 704
71+	3,96	907
Poproduktivní věk	17,82	4 081
Obyvatel. celkem	100,00	22 892

Počet obyvatel v městských částech		
Městská část	Velikost území	Počet obyvatel
Kopřivnice	19 891	1 033
Lubina	1 677	807
Mniší	716	368
Vlčovice	608	543
Celkem	22 892	2 751

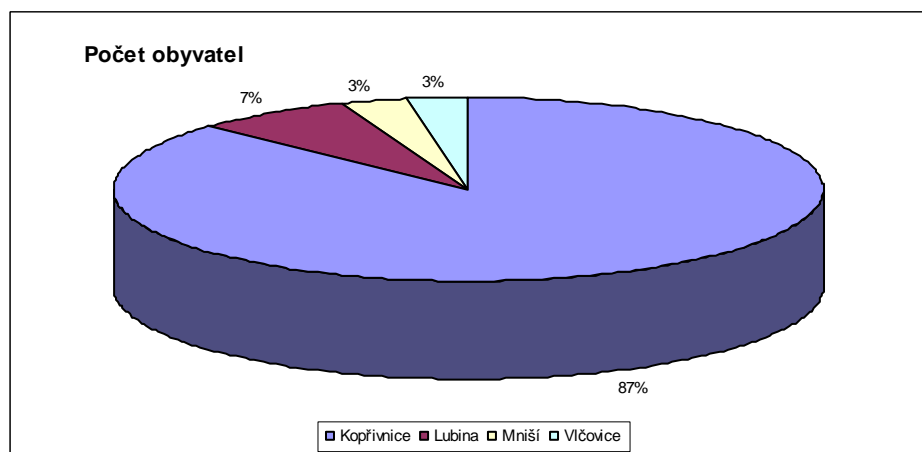

Vývoj počtu obyvatel. v letech 2002-2010									
Rok	2002	2003	2004	2005	2006	2007	2008	2009	2010
Počet občanů s trvalým pobytem	23 565	23 495	23 465	23 399	23 285	23 238	23 120	23 120	22 892
Celkový počet obyvatel. včetně cizinců a občanů ČR s ukončeným trvalým pobytem		23 854	23 824	23 647	23 823	23 828	23 784	23 784	23 541
z toho občané s ukončeným TP							230	238	254

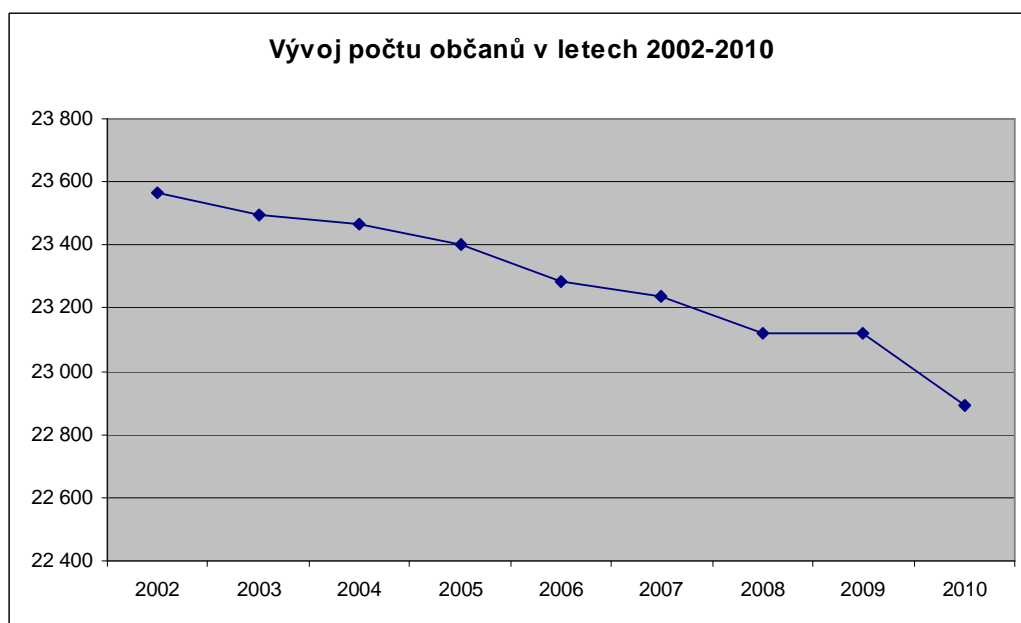

Vývoj demografických procesů		
Ukazatel	Absolutní počet	Procenta
Živě narození	243	
- v tom chlapci	135	55,6
- v tom děvčata	108	44,4
Zemřelí	172	
- v tom muži	94	54,65
- v tom ženy	78	45,35

Populační trend	2002	2003	2004	2005	2006	2007	2008	2009	2010
Porodnost - chlapci	103	119	124	116	117	131	118	148	135
Porodnost - děvčata	102	107	129	115	112	154	121	122	108
Porodnost - celkem	205	226	253	231	229	285	239	270	243
Úmrtnost - celkem	167	174	170	181	146	155	172	210	172
Trend	38	52	83	50	83	130	67	60	71

Srovnání vývoje demografických procesů v letech 2002-2010									
Ukazatel/rok	2002	2003	2004	2005	2006	2007	2008	2009	2010
Živě narození na 1 000 obyvatel	8,7	9,5	10,8	9,9	9,8	12,3	10,3	11,8	10,6
Zemřelí na 1 000 obyvatel	7,1	7,3	7,2	7,7	6,3	6,7	7,4	9,1	7,5

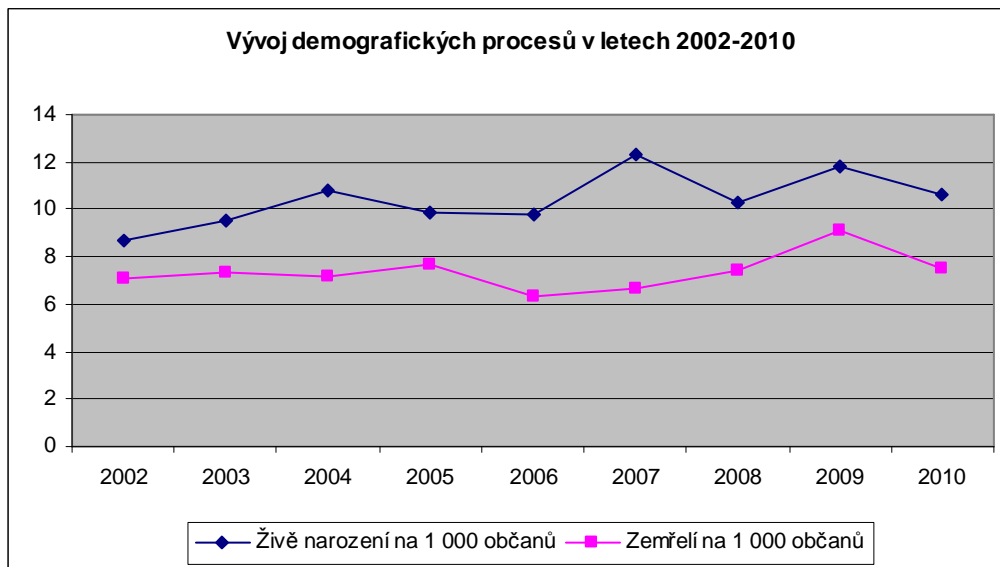

Výkon státní správy na úseku voleb

Volby do Poslanecké sněmovny Parlamentu ČR konané ve dnech 28. a 29. 5. 2010 - výsledky hlasování v Kopřivnici

Voliči v seznamech	Vydané obálky	Volební účast v %	Odevzdané obálky	Platné hlasy
18 464	10 933	59,21	10 929	10 839

Volby do Senátu Parlamentu ČR konané ve dnech 15. a 16. 10. 2010 - výsledky hlasování v Kopřivnici

Voliči v seznamech	Vydané obálky	Volební účast v %	Odevzdané obálky	Platné hlasy	
18 616	7 124	38,27	6 983	6 735	I. kolo
18 629	4 520	24,26	4 517	4 504	II. kolo

Volby do Zastupitelstva města Kopřivnice ve dnech 15. a 16. 10. 2010 - výsledky voleb

Voliči v seznamech	Vydané obálky	Volební účast v %	Odevzdané obálky	Platné hlasy
18 607	7 459	40,09	7 444	141 696

Volební strana	Hlasy		Počet kandidátů	Přepočtený základ dle počtu kandidátů	Přepočtené % platných hlasů	Počet mandátů
	abs.	v %				
1 - KSČM	17 062	12,04	21	141 696,00	12,04	3
2 - DSSS	377	0,27	6	40 484,57	0,93	0
3 - ČSSD	30 017	21,18	21	141 696,00	21,18	5
4 - SPO-Zemanovci	5 255	3,71	21	141 696,00	3,7	0
5 - ODS	36 102	25,48	21	141 696,00	25,47	6
6 - KDU-ČSL	14 133	9,97	21	141 696,00	9,97	2
7 - ŠANCE 2010	9 767	6,89	21	141 696,00	6,89	1
8 - TOP 09	8 552	6,04	21	141 696,00	6,03	1
9 - NEZÁVISLÍ	9 135	6,45	21	141 696,00	6,44	1
10 - Sdružení nezávislých Kopřivnice	11 296	7,97	21	141 696,00	7,97	2

Výkon státní správy na úseku občanských průkazů, cestovních dokladů a evidence obyvatel

Vybrané činnosti	
Žádosti o vydání občanského průkazu	4 430
Vydané občanské průkazy	4 516
Z toho první občanské průkazy	417
Vydaná potvrzení o změně stavu	243
Vydaná potvrzení o občanském průkazu	1 263
Ohlášení ztráty, odcizení, poškození, zničení OP	1 034
Přestupky projednané na úseku OP a CD	237
Žádosti o vydání cestovního dokladu	1 416
Vydané cestovní doklady	1 430
Z toho - se strojově čitelnými údaji	1 361
- bez strojově čitelných údajů	69
Ohlášení ztráty, odcizení, poškození, zničení CD	148
Výpisy z informačního systému op, cd, eo	23
Rozhodnutí o zrušení údaje o místě trvalého pobytu	270
Hlášení o ukončení pobytu	19
Zprostředkování kontaktu	1
Zavedení doručovací adresy	26

Výkon státní správy na úseku vidimace a legalizace, pracoviště Czech POINT

Vybrané činnosti	
Ověřování podpisů a listin (vidimace, legalizace)	9 536
Ověřené výstupy z informačního systému	3 022
Konverze dokumentů	2 934
Datové schránky (zřízení, zneplatnění údajů)	96

Výkon státní správy na úseku matrik a státního občanství

Vybrané činnosti	
Zápisy v matriční knize - narození	0
- manželství	55
- úmrtí	104
Církevní sňatky	9
Sňatky s cizincem	2
Svatební obřady mimo stanovené místo	4
Vysvědčení o právní způsobilosti k uzavření manželství	8
Doklady pro cizinu	2
Doklady pro tuzemsko - druhopisy	54
Zápisy o určení otcovství	84
Zápisy pro Zvláštní matriku Brno	13
Žádosti o změnu jména a příjmení	9
Žádosti o zpětvzetí příjmení po rozvodu	7
Volba druhého jména, jiného jména, žádost o nepřechýlené příjmení	2
Dodatečné změny a opravy v matričních knihách	71
Žádosti o vydání osvědčení o státním občanství ČR	108
Složení státoobčanského slibu	2
Legalizace matričních dokladů vystavených matričními úřady	0

Výkon státní správy na úseku registru řidičů

K datu 31. 12. 2010 je v našem správním obvodu evidováno 30 480 řidičů, což je o 696 řidičů více než v loňském roce. Přestupku (trestného činu) započítávaného do bodového hodnocení řidiče se v r. 2010 dopustilo 2 341 řidičů, 12 bodů dosáhlo 87 řidičů.

	2006	2007	2008	2009	2010
Celkový počet řidičů	23 390	28 054	28 941	29 784	30 480
Počet bodovaných řidičů	0	1 751	1 937	2 253	2 341

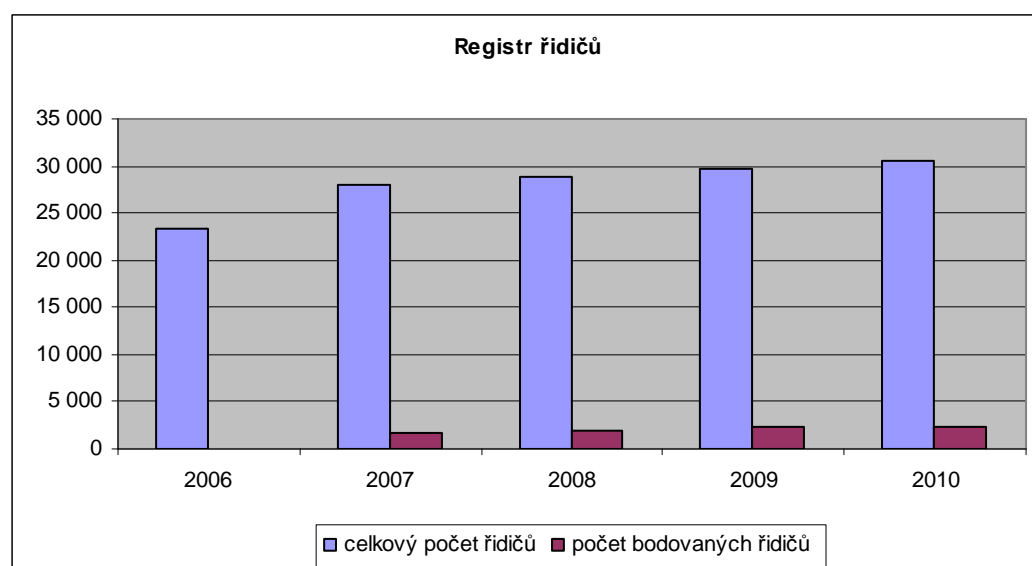

Vybrané činnosti	
Národní řidičské průkazy	4 175
z toho první řidičské průkazy	556
Mezinárodní řidičské průkazy - vzor Vídeň	36
- vzor Ženeva	75
REP (elektronické hlášení přestupků od Policie ČR)	2 074
Průkazy profesní způsobilosti řidiče	115
Digitální karta řidiče	82
Digitální karta vozidla	2
Servisní karta	2

Správní řízení	
Zadržené řidičské průkazy	78
Odnětí řidičského oprávnění ze zdravotních důvodů	14
Námítky proti provedenému záznamu bodů	3

Příjmy oddělení správních agend (v tis. Kč)	r. 2010
Správní poplatky	1 670,4
Pokuty za přestupky	33,5

OBECNÍ ŽIVNOSTENSKÝ ÚŘAD

Počty podnikatelů ve správním obvodu OŽÚ Kopřivnice k 31. 12. 2010

	Podnikatelé			
	Fyzické osoby	Právnícké osoby	Zahraniční osoby	Celkem
OŽÚ Kopřivnice	6 203	578	112	6 893

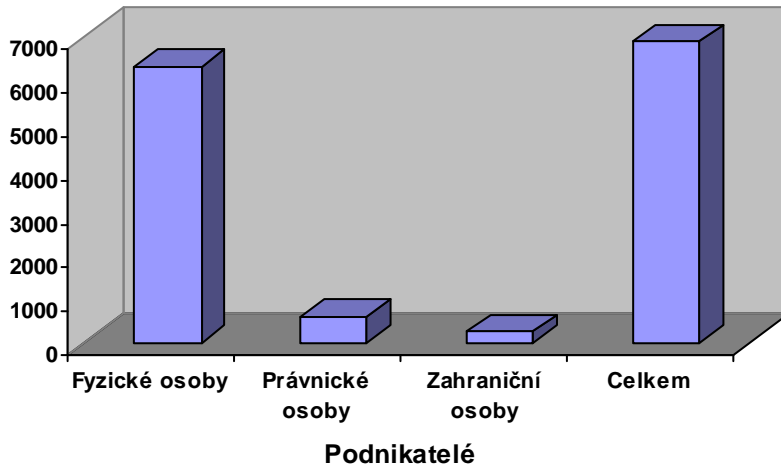

Počty živností ve správním obvodu OŽÚ Kopřivnice k 31. 12. 2010

	Živnostenská oprávnění				
	Živnost volná	Živnosti řemeslné	Živnosti vázané	Živnosti koncesované	Živnosti celkem
OŽÚ Kopřivnice	5 573	2 702	647	312	9 234

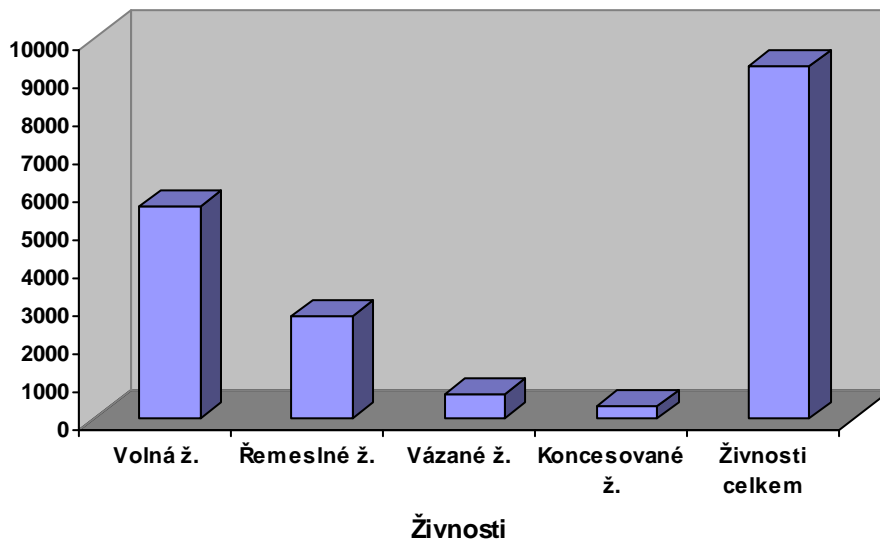

Počet živností podle obvodů OŽÚ v okrese Nový Jičín v % k 31. 12. 2010

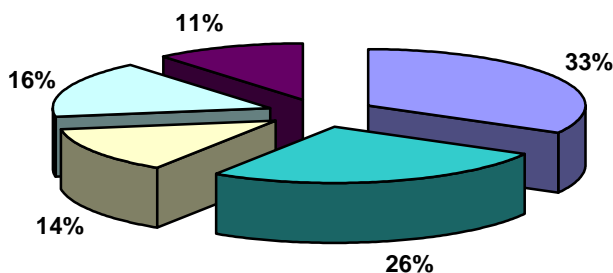

■ Nový Jičín ■ Kopřivnice □ Frenštát p.R. □ Bílovec ■ Odry

Údaje z živnostenského rejstříku k 31. 12. 2010

Počet podnikatelů celkem

	Tuzemské	Zahraniční	Celkem
Fyzické osoby	6 203	109	6 312
Právnícké osoby	578	3	581
Celkem	6 781	112	6 893

Výpisy z živnostenského rejstříku do 31. 12. 2010

	Ohlašovací	Koncesované	Celkem
Fyzické osoby	1 261	16	1 277
Právnícké osoby	126	10	136
Celkem	1 387	26	1 413

Zrušená živnostenská oprávnění za rok 2010

	Zrušeno na žádost	Zrušeno z podnětu ŽÚ	Celkem
Fyzické osoby	95	5	100
Právnícké osoby	5	2	7
Celkem	100	7	107

Přerušení provozování živností za rok 2010

	Tuzemské	Zahraniční	Celkem
Fyzické osoby	731	5	736
Právnícké osoby	10	0	10
Celkem	741	5	746

Kontrolní činnost za rok 2010

	Počet	Počet blok. pokut	Blok. pokuty v Kč
Fyzické osoby	138	14	3 400
Právnícké osoby	14	2	300
Celkem	152	16	3 700

Poplatky a pokuty celkem za rok 2010

	Kč
Blokové pokuty	3 700
Správní poplatky	362 000
Celkem	365 700

DOPRAVNÍ AGENDY

Evidence motorových vozidel

Za rok 2010 bylo v územním obvodu Kopřivnice registrováno 36 503 vozidel, což je o 1 412 vozidel více než ve stejném období loňského roku. K datu tomuto je zatím 4 414 vozidel stále nezařazeno v rámci celého okresu Nový Jičín. Tuto statistiku vede Policie ČR Nový Jičín a je zpracována k datu 23. 2. 2011.

Úkony při evidenci vozidel	Počet
1. evidování vozidla v ČR – nové (vč. vývozu Tatra)	1 119
Evidování, změna registračního místa	1 101
Vyřazení vozidla z provozu § 14 (trvalé)	742
Trvalý vývoz do zahraničí (již provozovaných vozidel)	49
Výměna motoru nebo podvozku	14
Změna barvy vozidla	41
Změna vlastníka (leasing)	306
Výměna RZ (SPZ)	170
Přestavba	6
Technická prohlídka (zapsání do evidence)	213
Blokace (Policie ČR, soudy, exekuce)	456
Vybavení (nestandardní provedení)	321
Výměna TP	238
Oprava v záznamu vozidla	524
Znovuzaevidování (v okrese)	50
Registrační kontrola	1
Osvědčení o registraci (ORV výměna)	797
Dočasné vyřazení vozidla z provozu (uložení do depozitu)	702
Vrácení statutu provozované (vyzvednutí z depozitu)	367
Změna registračního místa	32
Avizo změny provozovatele (odhláška)	1 499
Potvrzení změny provozovatele (přihláška)	668
Evidování opisem karty	8
Dovozy	243
Dočasný vývoz (Tatra)	20
Vydání + odnětí ZRZTM (zvl. registrační značka trvale manipulační)	5 + 3
Přihlášených vozidel celkem (součet x)	2 970
Počet provedených změn	9 695
Pošta	
Lustrace	830
Exekuce	755
Usnesení	92
Spisy došlé	572
Spisy odeslané (evidence + technik)	389
Autobazary	10
Celkem vybráno na správních poplatcích	2 654 740 Kč

Autoškoly - zkušební komisaři

V územně správním obvodu Kopřivnice bylo v průběhu roku 2010 registrováno 7 autoškol, z nichž 1 ukončila k 31. 12. 2010 činnost. Zkoušky z odborné způsobilosti k řízení motorových vozidel provádí 3 zkušební komisaři podle předem projednaného plánu.

Následná tabulka uvádí počty vyzkoušených žadatelů podle jednotlivých skupin řidičského oprávnění za rok, včetně úspěšnosti při zkouškách.

Zkoušená skupina ŘO v roce 2010	Počet
A (motocykl)	7
B (osobní automobil)	376
C (nákladní automobil - samostatně)	6
C + E (přípojně vozidlo)	5
T (traktor)	0
B + C (sdružený)	65
Celkem skupin	524
Celkem žadatelů o řidičské oprávnění	448
A + B + C + E + T (odborná způsobilost – body, zákaz řízení)	26
Opravné zkoušky	
- Test	91
- Ovládání a údržba	44
- Jízdy	297
Správní poplatky za provedení zkoušek	476 400 Kč

Taxislужba

Počet provozovatelů taxislужby	16
Počet vozidel taxislужby	24
Počet řidičů vozidel taxislужby s platným průkazem	75
Celkem vybráno na správních poplatcích a pokutách:	41 000 Kč
- z toho pokuty	16 000 Kč

Stanice měření emisí

Počet stanic měření emisí v územním obvodu	5
- z toho pro nákladní vozidla	1

Příjmy

Celkem příjmy za rok 2010	3 172 140 Kč
----------------------------------	---------------------

MONITORING PŘESTUPKŮ

Obecné vymezení

Komise k projednávání přestupků města Kopřivnice a oddělení přestupků odboru správních činností zabezpečují výkon přenesené působnosti ve věcech přestupků.

Struktura přijatých oznámení

Tyto orgány obdržely v roce 2010 celkem 1 752 podnětů k projednání. K tomuto počtu je nutno přičíst 450 přestupků, které přešly k projednání z roku 2009. Celkem bylo tedy v roce 2010 ke zpracování 2 202 přestupků. Největší podíl přijatých přestupků tvoří **přestupky proti bezpečnosti a plynulosti provozu na pozemních komunikacích** (30 % z přijatých oznámení), **přestupky proti občanskému soužití** (25 % z přijatých oznámení), **přestupky na úseku pojištění odpovědnosti z provozu vozidla** (18 % z přijatých oznámení) a **přestupky proti majetku** (16 % z přijatých oznámení).

Srovnání: roky 2008–2010

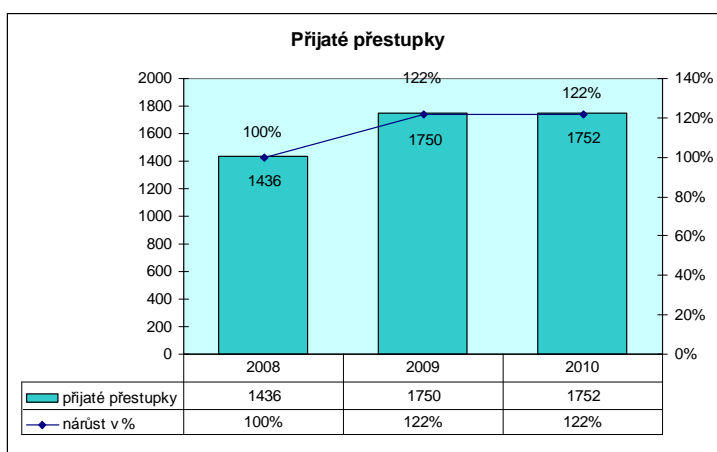

Projednané přestupky a výše uložených pokut a nákladů řízení

V roce 2010 bylo příslušným orgány projednáno **1 258 přestupků**.

Na pokutách včetně pořádkových bylo pravomocně uloženo	1 701 170 Kč
Na nákladech řízení bylo pravomocně uloženo	159 000 Kč
Celkem na pokutách a nákladech řízení	1 860 170 Kč

Srovnání: roky 2008–2010

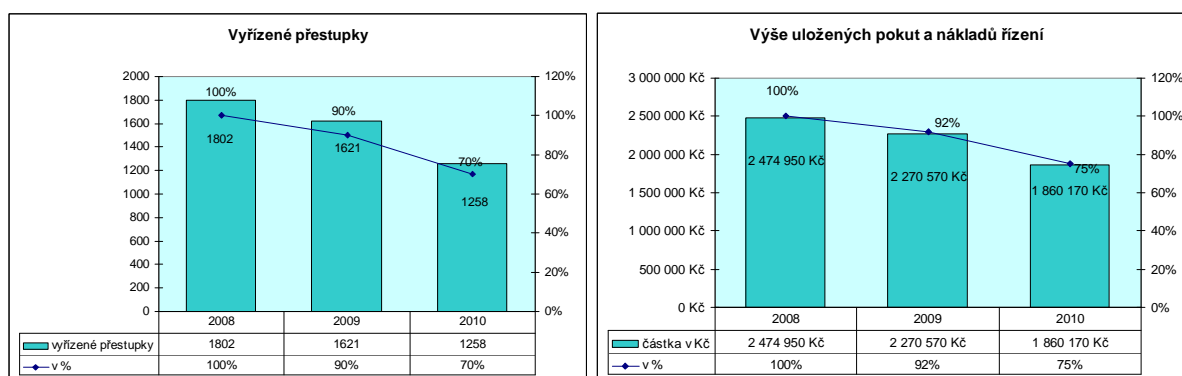

Na základě uzavřených **veřejnoprávních smluv** projednávají výše uvedené správní orgány za úplaty i přestupky za obce **Mošnov, Závašice a Ženkla**, kdy obci Mošnov byla za předmětné období fakturována částka ve výši 4 000 Kč, obci Závašice částka 6 000 Kč a obci Ženkla částka 18 000 Kč. Celková částka příspěvků uvedených obcí za výkon této činnosti za rok 2010 tak činí **28 000 Kč**.

Srovnání: roky 2008–2010

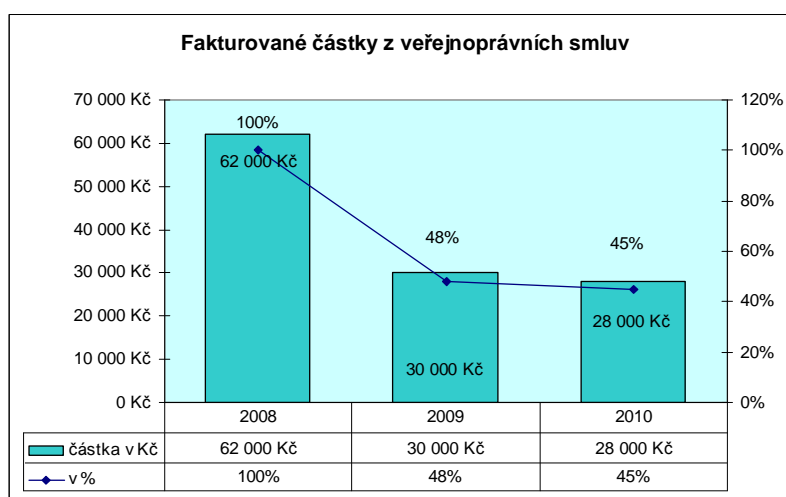

Další činnosti v souvislosti s výkonem přenesené působnosti ve věcech přestupků

Podávání zpráv o pověsti občanů

V roce 2010 bylo vypracováno Oddělením přestupků Odboru správních činností **713 zpráv o pověstech občanů** pro potřeby orgánů činných v trestním řízení, Národního bezpečnostního úřadu, Probační a mediační služby a jiných státních nebo správních orgánů.

HOSPODAŘENÍ MĚSTA

I. plnění příjmů (zdrojů) a výdajů (plateb, rezerv) rozpočtu

A) Příjmová stránka rozpočtu (zdroje vč. zdrojů z minulého období)

- Rozhodující podíl na zdrojích rozpočtu představují **daňové příjmy** (dle zákona o rozpočtovém určení daní - viz tabulka č. 1), jejichž skutečně inkasovaný objem se ve srovnání s rokem 2009 **meziročně zvýšil o cca 7 %** (o 12 946,2 tis. Kč) z 185 006,9 tis. Kč na **197 953,1 tis. Kč. Celková rozpočtovaná částka byla ve skutečnosti překročena o cca 1,2 %, tj. o 2 453,1 tis. Kč.** Relativně příznivější vývoj inkasa daňových příjmů ve srovnání s rokem 2009 ovlivnilo zejména zvýšené inkaso daně z nemovitostí (s meziročním nárůstem o cca 78 %, tj. o cca 8 774,1 tis. Kč v absolutní hodnotě) a dále zvýšený výnos z inkasa podílu na dani z přidané hodnoty (s meziročním nárůstem o cca 7,6 %, tj. o cca 6 300 tis. Kč). Celkové zvýšení daňových výnosů je dáno zejména legislativní úpravou daňových zákonů (majetkových a nepřímých daní) se zanedbatelným vlivem hospodářského růstu, který v uplynulém roce prakticky pouze kompenzoval ztráty z roku 2008 resp. 2009. V inkasu ostatních sdílených daní se tak dále projevovaly dopady hospodářské krize – inkaso daně z příjmů právnických osob se meziročně snížilo o cca 2,4 % (cca 1 002 tis. Kč) a inkaso daně z příjmů fyzických osob z příznání (OSVČ) se meziročně dále snížilo o 30,2 % (cca 1 240 tis. Kč). Inkaso daně z příjmů fyzických osob ze závislé činnosti a fyzických osob z kapitálových výnosů zůstalo prakticky v úrovni roku 2009.

Pro doplnění lze uvést, že se podobně jako v minulých letech podílíme (v přepočtu podle počtu obyvatel a koeficientu velikostní kategorie obce) na celostátním výnosu daně z příjmů fyzických osob ze závislé činnosti, daně z příjmů fyzických osob vybírané srážkou dle zvláštní sazby, daně z příjmů právnických osob, daně z přidané hodnoty (sdílené daně). Výlučnými daňovými příjmy města je 30 % daně z příjmů fyzických osob z daňových příznání podle trvalého bydliště fyzické osoby a 100 % výnosu daně z nemovitostí.

Tabulka č. 1 - Analýza daňových výnosů v roce 2010 (v tis. Kč) – měsíční

	Daň z příjmů fyzických osob ze závislé činnosti	Daň z příjmů fyzických osob z příznání (svč...)	Daň z příjmů právnických osob	Daň z příjmů fyz. osob z kapit. výnosů	Daň z přidané hodnoty	Daň z nemovitostí	Celkem
Leden	5 626,1	320,1	6 314,2	332,1	7 118,8	0	19 711,3
Únor	3 306,2	225,6	287,7	295,0	13 990,4	0	18 104,9
Březen	2 762,8	648,8	8 224,4	201,4	630,0	47,9	12 515,3
Duben	2 351,1	4,3	1 979,3	221,2	5 942,8	80,6	10 579,3
Květen	2 723,1	0	0	286,3	12 772,7	10,8	15 792,9
Červen	3 555,6	0,1	7 918,5	257,7	2 656,9	11 765,9	26 154,7
Červenec	3 701,0	329,1	8 781,3	314,9	7 086,5	69,3	20 282,1
Srpen	3 490,2	0	0	364,1	14 279,3	44,8	18 178,4
Září	3 071,8	352,6	4 969,2	331,0	1 561,9	209,6	10 496,1
Říjen	3 483,9	194,9	752,5	281,4	6 296,1	28,6	11 037,4
Listopad	3 493,2	165,4	364,0	311,1	14 213,3	18,5	18 565,5
Prosinec	3 664,0	623,5	2 091,1	223,3	2 200,3	7 733,0	16 535,2
Celkem	41 229,0	2 864,4	41 682,2	3 419,5	88 749,0	20 009,0	197 953,1

Na celkovém inkasu daňových příjmů se nejvíce podílela daň z přidané hodnoty ve výši 88 749 tis. Kč a daň z příjmů právnických osob ve výši 41 682,2 tis. Kč. V důsledku snížení sazby a krize zaznamenala daň z příjmů právnických osob největší meziroční pokles mezi lety 2008 a 2009 a to ve výši 18 569,3 tis. Kč a následně mezi lety 2009 a 2010 další meziroční pokles o cca 1 002 tis. Kč. Je již tak málo pravděpodobné, že se ve střednědobém horizontu inkaso daně přiblíží k inkasu v roce 2008, kdy jsme obdrželi částku ve výši cca 61 254 tis. Kč. **Daň z příjmů fyzických osob ze závislé činnosti byla inkasována ve výši**

41 229 tis. Kč, daň z příjmů fyzických osob z příznání (OSVČ,...) byla inkasována ve výši 2 864,4 tis. Kč a daň z příjmů fyzických osob z kapitálových výnosů ve výši 3 419,4 tis. Kč (viz tabulka č. 1).

I když meziročně došlo ke zvýšení celkového inkasa z daňových příjmů, přesto se v celkovém výnosu za rok 2010 pohybujeme cca 13 990 tis. Kč pod „rekordní“ úroveň z roku 2008.

Z výše uvedených skutečností současně vyplývá přímá závislost inkasa daňových příjmů města na budoucím vývoji daňových příjmů státního rozpočtu.

Daňové příjmy ze sdílených a výlučných daní nadále představují rozhodující a opakující se zdroj financování výdajů rozpočtu města.

- **Dotace** (ze stát.rozpočtu, rozpočtu kraje, Národního fondu (EU) apod.) se na zdrojích rozpočtu podílejí ve výši cca 221 999,1 tis. Kč (tato částka současně zahrnuje i převod odpisů z majetku v bytové oblasti a převod výsledku hospodaření z vedlejší hospodářské činnosti v úhrnné výši 20 881 tis. Kč). **Přehled dotací** je součástí samostatné přílohy (viz tabulka č. 2)

Tabulka č. 2 - Poskytnuté dotace městu Kopřivnice v roce 2010
(včetně převodu z vlastních fondů hospodářské činnosti a po konsolidaci v tis. Kč)

Položka dle RS	Název dotačního titulu	Výše dotace	Účel	Čerpáno k 31. 12. 2010
4112	Dotace SR - příspěvek na výkon státní správy	29 826,2	určen na částečnou úhradu výdajů spojených s výkonem státní správy (obec s rozšířenou působností)	29 826,2
4112	Dotace SR - příspěvek na školství	3 523,6	určen na částečnou úhradu provozních výdajů základních a mateřských škol zřizovaných obcemi	3 523,6
	Mezisoučet za položku 4112	33 349,8		33 349,8
4111	Dotace SR - financování výdajů v souvislosti s výkonem sociálně - právní ochrany dětí	3 421,1	kompenzuje osobní a věcné náklady u pracovníků OSV, kteří zajišťují výkon agendy sociálně-právní ochrany dětí	2 411,8
4111	Dotace SR - úhrada výdajů v souvislosti s výkonem působnosti v oblasti sociálních služeb	686,9	kompenzuje osobní a věcné náklady u pracovníků OSV, kteří zajišťují výkon agendy v oblasti sociálních služeb	686,9
4111	Dotace SR - na úhradu výdajů v souvislosti s volbami do zastupitelstva obcí a do senátu	633,6	na úhradu věcných a osobních výdajů spojených s volbami do zastupitelstva obce a do Senátu	630,3
4111	Dotace SR - na úhradu výdajů v souvislosti s volbami do poslanecké sněmovny	433,6	na úhradu věcných a osobních výdajů spojených s neuskutečněnými volbami do Poslanecké sněmovny Parlamentu ČR	366,4
4111	Dotace SR - na výdaje spojené se sčítáním lidu	37,0	výdaje spojené s přípravou a provedením sčítání lidu, domů a bytů v roce 2011	0
	Mezisoučet za položku 4111	5 212,2		4 095,4
4116	dotace SR - dávky sociální péče, dávky pomoci v hmotné nouzi ...	89 223,0	sociální dávky v hmotné nouzi a dávky sociální péče vyplácené OSV	87 924,5
4116	Dotace SR - činnost odborného lesního hospodáře	321,1	náklady na činnost odborného lesního hospodáře podle § 37 odst. 6 a 7 lesního zákona	321,1

4116	Dotace SR - úhrada zvýšených nákladů podle § 24 odst. 2) lesního zákona	16,0	dotace na částečnou úhradu výdajů na výsadbu melioračních a zpevňujících dřevin	16,0
4116	Dotace SR - program péče o krajinu v roce 2010	38,2	údržba přírodních luk – sjezdovka	38,2
4116	Dotace SR - MPSV – podpora poskytování soc. služeb	320,0	projekt "Klub Kamarád" - na částečnou úhradu věcných a osobních výdajů spojených s Klubem Kamarád	320,0
4116	Dotace SR(EU) - z Evropského soc. fondu a SR – na vytvoření pracovních příležitostí	368,1	aktivní politika zaměstnanosti - úhrada osob. výdajů spojených se zaměstnáváním pracovníků na veřejně prospěšné práce	339,6
4116	Dotace SR (MPSV) - na krytí pojistného v souvislosti s institutem veřejné služby	5,5	na úhradu pojistného pro osoby vykonávající veřejnou službu - krytí odpovědnosti za škodu na majetku nebo zdraví	5,5
4116	Dotace SR (EU) - pro ZŠ Lubina - Operační program Vzdělávání pro konkurenceschopnost	386,4	projekt v oblasti vzdělávání pro konkurenceschopnost	průtoková dotace
4116	Dotace SR (EU) - pro ZŠ Mniší - Operační program Vzdělávání pro konkurenceschopnost	272,4	projekt v oblasti vzdělávání pro konkurenceschopnost	průtoková dotace
4116	Dotace SR (EU) - pro ZŠ Emila Zátopka - Operační program Vzdělávání pro konkurenceschopnost	1 469,5	projekt v oblasti vzdělávání pro konkurenceschopnost	průtoková dotace
4116	Dotace SR (EU) - pro ZŠ dr. M. Horákové - Operační program Vzdělávání pro konkurenceschopnost	1 389,7	projekt v oblasti vzdělávání pro konkurenceschopnost	průtoková dotace
4116	Dotace SR(EU) - z Operačního programu Lidské zdroje a zaměstnanost	1 959,0	projekt "Kompetenční přístup v řízení lidí na Městském úřadě v Kopřivnici"	300,6
4116	Dotace SR(EU) - z Operačního programu Lidské zdroje a zaměstnanost	3 315,7	projekt "Dílna kvality Kopřivnice"	1 567,0
	Mezisoučet za položku 4116	99 084,6		
4216	Dotace MŽP (OPŽP) – lokalizace a charakteristika starých ekolog. zátěží v okolí Kopřivnice	978,9	projekt - lokalizace a charakteristika starých ekolog. zátěží v okolí Kopřivnice (sklárky ...)	978,9
4216	Dotace SR (EU) - z Operačního programu ŽP - ZŠ 17. listopadu - energetická opatření - 1. etapa	6 700,5	energetická opatření ZŠ 17. listopadu - 1. etapa	6 700,5
4216	Dotace z IOP (SR,EU) – Integrovaný plán rozvoje města	1 338,8	regenerace bytových domů (Štramberská, Alšova)	1 338,8
4216	Dotace z IOP (SR,EU) – Integrovaný plán rozvoje města	10 817,3	revitalizace veřejných prostranství (parkoviště ...)	10 817,3
4216	Dotace MMR - Regenerace sídliště SEVER (RC 29)	3 600,7	regenerace sídliště SEVER	3 600,7
4216	Dotace SR - rekonstrukce mostu v Lubině	3 564,0	rekonstrukce mostu v Lubině Na Habeši	3 564,0
	Mezisoučet za položku 4216	27 000,2		27 000,2

4213	Dotace SFDI - bezbariérové město	794,0	bezbariérové město - trasa č. 1, projekt č. 1 – úprava komunikací, přechody pro chodce ...	794,0
4213	Dotace Státního fondu ČR pro podporu a rozvoj české kinematografie	1 231,8	digitalizace kina PULS dle standardu DCI	1 231,8
4213	Dotace SFŽP - ZŠ 17. listopadu - energetická opatření - 1. etapa	394,1	energetická opatření ZŠ 17. listopadu - 1. etapa	394,1
	Mezisoučet za položku 4213	2 419,9		2 419,9
	Mezisoučet –SR (EU), fondy	167 066,7		
4122	Dotace MSK - pro jednotku sboru dobrovolných hasičů	150,0	zabezpečení akceschopnosti jednotky sboru dobrovolných hasičů Kopřivnice	150,0
4122	Dotace MSK - pro jednotky sboru dobrovolných hasičů	124,9	na úhradu výdajů jednotek dobrovolných hasičů (uskutečněné zásahy mimo obvod, odborná příprava ...)	124,9
4122	Dotace MSK - pro jednotky sboru dobrovolných hasičů na výdaje s povodněmi	91,3	náhrady ušlého výdělku, zákonného pojištění členů SDH při pracích vyvolaných povodněmi (květen a červen 2010)	91,3
4122	Dotace SR - krytí mimořádných výdajů v souvislosti s povodněmi v květnu a červnu 2010	90,7	mimořádné výdaje v souvislosti s povodněmi v květnu a červnu 2010 (hasiči Lubina I, hasiči Lubina II, hasiči Vlčovice, hasiči Mniší)	90,7
4122	Dotace MSK z grantu Zvyšování kvality vzdělávání v kraji Moravskoslezském Operačního programu vzdělávání ... spolufinancovaného ze SR a ESF	714,9	dotace určena pro příspěvkové organizace ZŠ Alšova - projekt "Učení bez překážek" ZŠ 17. listopadu - projekt "Začínáme s e-learningem"	průtoková dotace
4122	Dotace MSK - výdaje spojené s prováděním prvotních záchranných a likvidačních prací	300,0	výdaje spojené s prováděním prvotních záchranných a likvidačních prací k ochraně života, zdraví, majetku a ŽP při povodních v květnu a červnu 2010	300,0
4122	Dotace MSK - podpora turistických informačních center v MSK	98,8	aktualizace a modernizace webových stránek TIC Kopřivnice	98,8
4122	Dotace MSK - na hospodaření v lesích	107,4	hospodaření v lesích (obnova, zajištění a výchova porostů ...)	107,4
4122	Dotace MSK - likvidace havárie dešťové kanalizace a mlýnského náhonu v Příboře	119,7	likvidace havárie dešťové kanalizace a mlýnského náhonu v Příboře	119,7
4122	Dotace MSK - projekt "Kdo si hraje nezlobí"	71,4	dotace určena pro ZŠ Em. Zátopka, p. o. na projekt "Kdo si hraje nezlobí"	průtoková dotace
	Mezisoučet za položku 4122	1 869,1		1 082,8
4123	Dotace ROP - projekt "Svět je velká zahrada"	471,8	projekt Mateřské školy Kopřivnice p.o. "Svět je velká zahrada" (pracoviště MŠ Česká a MŠ Záhumenní)	471,8
4123	Dotace ROP - dětské dopravní hřiště	79,4	dětské dopravní hřiště	79,4 (ex post)
	Mezisoučet za položku 4123	551,2		551,2

4222	Dotace MSK - projekt zlepšení dopravní dostupnosti PPK - 1. etapa	15 000,0	rekonstrukce ul. Panské	15 000,0
4222	Dotace MSK - projekt " Bývalý depozitář aut TATRA v sadu E. Beneše"	480,0	technické a užité posouzení využitelnosti majetku města v městském parku, urbanisticko-architektonická studie objektů a území	0
4222	Dotace MSK z grantu Zvyšování kvality vzdělávání v kraji Moravskoslezském Operačního programu vzdělávání ... spolufinancovaného ze SR a ESF	60,0	dotace určena pro příspěvkové organizace ZŠ Alšova - projekt "Učení bez překážek"	průtoková dotace
Mezisoučet za položku 4222		15 540,0		15 000,0
4223	Dotace ROP - projekt "Svět je velká zahrada"	6 843,6	projekt Mateřské školy Kopřivnice p.o. "Svět je velká zahrada" (pracoviště MŠ Česká a MŠ Záhumenní)	6 843,6
4223	Dotace ROP - dětské dopravní hřiště	8 968,4	dětské dopravní hřiště	8 968,4 (ex post)
Mezisoučet za položku 4223		15 812,0		15 812,0
Mezisoučet dotace z MSK		33 772,3		16 082,8
4121	platba za žáky od cizích obcí a ostatní platby	143,7	platba za žáky z cizích obcí, kteří navštěvují kopřivnické školy	143,7
4132	převod z depozitního účtu	135,4	převod finančních prostředků z depozit. účtu, které nebyly použity na výplatu mezd za 12/2009 + refundace mzdy	
4131	převod z fondu hospodářské činnosti	20 881,0	převod odpisů z bytového hospodářství a převody části výsledku hospodaření do rozpočtu za hospodářskou činnost	
Celkem (třída 4 rozpočtové skladby po konsolidaci)		221 999,1		

Převody mezi vlastními účty

SR = státní rozpočet, EU = Evropská unie, ROP = Regionální operační program, IOP = Integrovaný operační program

MSK = Moravsko-slezský kraj, SFŽP = Státní fond životního prostředí, OPŽP = Operační program životní prostředí

JSDH = jednotka sboru dobrovolných hasičů

SFDI = Státní fond dopravní infrastruktury

TIC = turistické informační centrum

Položka dle rs	Název dotačního titulu	Výše dotace	Účel	Čerpáno K 31. 12. 2010
2329	dotace z Revolvingového fondu MŽP	95,4	Realizace Místní agendy 21 v Kopřivnici aneb Kolo kolem Kopru	95,4
2329	dotace z Revolvingového fondu MŽP	778,9	Realizace Místní agendy 21 v Kopřivnici aneb Živá Kopřivnice	766,9

- **Výnos z místních, správních a ostatních poplatků** se na zdrojích rozpočtu podílí ve výši cca **22 191,7 tis. Kč** (v porovnání s rokem 2009, kdy byly inkasovány ve výši 25 826,1 tis. Kč došlo v důsledku krize k jejich dalšímu **poklesu** o cca 14 %), (pro doplnění můžeme uvést, že v roce 2008 jsme inkasovali poplatky ve výši 29 591,7 tis. Kč – tzn., že při porovnání s rokem 2008 se v roce 2010 výnos snížil o 25 %)

(Od.1. 1. 2003 obec s rozšířenou působností)

									tis. Kč
2001	2002	2003	2004	2005	2006	2007	2008	2009	2010
12 130,2	14 860,3	20 133,3	20 905,7	22 966,2	24 822	28 151,4	29 591,7	25 826,1	22 191,7

- Výnos místního poplatku ze psů ve výši cca **538,8 tis. Kč** se **snížil** o cca 11,3 % ve srovnání s rokem 2009, kdy byl inkasován ve výši 607,5 tis. Kč

									tis. Kč
2001	2002	2003	2004	2005	2006	2007	2008	2009	2010
490	492,6	517,9	546,1	558,5	522,9	583,2	569,5	607,5	538,8

- **Ke snížení** došlo i u výnosu poplatku z veřejného prostranství, kde celkový výnos dosáhl výše cca **907 tis. Kč** (snížení o cca 32,1%)

									tis. Kč
2001	2002	2003	2004	2005	2006	2007	2008	2009	2010
668	636	504,8	638	283,3	333,5	435,3	680,4	1 336,3	907

- Poplatek za komunální odpad byl inkasován ve výši cca **10 437,4 tis. Kč** - došlo ke **snížení** o cca 2,5 % ve srovnání s rokem 2009, kdy byl inkasován ve výši cca 10 706,9 tis. Kč

									tis. Kč
2001	2002	2003	2004	2005	2006	2007	2008	2009	2010
5 511	6 866,8	8 093,6	8 035,9	9 165	9 586,9	11 089,5	10 913,7	10 706,9	10 437,4

- Výnos **správních poplatků** z výkonu státní správy na úseku **obecního živnostenského úřadu** se ve srovnání s rokem 2009 **snížil** o cca 88,8 tis. Kč na hodnotu **351,7 tis. Kč** (snížení o 20,1 %) – v celkovém výnosu se tak přibližujeme k hodnotám okolo roku 2001

									tis. Kč
2001	2002	2003	2004	2005	2006	2007	2008	2009	2010
355	373,6	842	804,2	649,4	611,9	729,6	655,4	440,5	351,7

- Významnou položku v rámci poplatků představuje místní a správní poplatek za výherní hrací přístroje v celkové výši cca **3 133,8 tis. Kč** – zaznamenal **snížení** o cca 30 % ve srovnání s rokem 2009, kdy byl inkasován ve výši 4 469,2 tis. Kč – pokud bychom srovnávali s rokem 2008, kdy byl inkasován ve výši 5 727,3 tis. Kč, dochází k poklesu mezi rokem 2008 a 2010 o 45 %. Výtěžek z provozu výherních hracích přístrojů dosáhl částky **1 378,9 tis. Kč** a ve srovnání s rokem 2009, kdy dosáhl částky 2 370,9 tis. Kč, zaznamenal **snížení** o cca 41,8 %.

V úhrnu za poplatky a výtěžek z provozu

									tis. Kč
2001	2002	2003	2004	2005	2006	2007	2008	2009	2010
6 030,4	6 319,2	6 749,7	6 397	6 395,9	7 216,2	7 826,3	7 936,9	6 840	4 512,7

- Správní a ostatní poplatky na úseku oddělení dopravních agend dosáhly výše cca **3 163,1 tis. Kč**, a celkový výnos tak zaznamenal **snížení** o 14,2 % ve srovnání s rokem 2009, kdy bylo dosaženo částky ve výši cca 3 687,7 tis. Kč (při porovnání s rokem 2008, kdy bylo dosaženo částky ve výši cca 5 859 tis. Kč dochází mezi rokem 2008 a 2010 k poklesu o 46 %). Pozn. při zohlednění poplatků za řidičské průkazy (172,5 tis. Kč v roce 2010) pro účely meziročního srovnání (v roce 2009 byly ještě inkasovány na odboru dopravy), by meziroční pokles mezi lety 2010 a 2009 byl ve výši 9,5 %.

- Za správní poplatky na úseku životního prostředí vč. poplatků za znečišťování životního prostředí a odvodů za odnětí půdy - byla inkasována částka **cca 430,5 tis. Kč**, což znamená **snížení** o cca 4,9 % ve srovnání s částkou inkasovanou v roce 2009 ve výši cca 452,7 tis. Kč (ve srovnání s částkou inkasovanou v roce 2008 ve výši cca 1 039 tis. Kč dochází v roce 2010 k poklesu o 58,6 %)

								tis. Kč
2002	2003	2004	2005	2006	2007	2008	2009	2010
1 427,8	568,5	1 119	597,2	515,7	533	1 039	452,7	430,5

- Za správní poplatky na úseku matriky a občanských a řidičských průkazů byla inkasována v roce 2010 částka cca **1 670,4 tis. Kč** - tj. ve srovnání s rokem 2009, kdy bylo inkasováno cca 1 613 tis. Kč, **zvýšení** o 3,5 %. Pozn. při zohlednění poplatků za řidičské průkazy (172,5 tis. Kč v roce 2010) pro účely meziročního srovnání (v roce 2009 inkasovány ještě na odboru dopravy), by bylo ale dosaženo meziročního poklesu mezi lety 2010 a 2009 ve výši 7,1 %.
- Ostatní poplatky na úseku stavebního úřadu dosáhly výše cca **167,2 tis. Kč** (v roce 2009 = 135,4 tis. Kč), poplatky na úseku sociálních věcí výše cca **9,6 tis. Kč**, ostatní odvody **3 tis. Kč** (podle zákona o odpadech) a ostatní poplatky na úseku odboru financí **cca 0,3 tis. Kč** (potvrzení bezdlužnosti).
- **Nedaňové příjmy města** ve výši cca **34 146 tis. Kč** jsou zejména tvořeny příjmy z pokut, příjmy městské policie, příjmy z přestupků, převodem z depozitního účtu, odvodem z investičního fondu p.o., platbami EKO-KOM-u, příspěvkem z Revolvingového fondu MŽP na Realizaci Místní agendy 21 v Kopřivnici ..., převodem nájemného ze Střediska sociálních služeb, p. o., příjmy z úroků a splátkou půjčky od firmy TEPLO Kopřivnice, s. r. o.
- **Úvěrové zdroje** byly do zdrojů rozpočtu v roce 2010 zapojeny ve výši **24 983 tis. Kč** v souvislosti s realizací energetických opatření na ZŠ 17. listopadu a ZŠ Alšova, kontokorent nebyl čerpán.
- **Kapitálové příjmy** dosáhly výše **cca 54 081,3 tis. Kč** (příjmy z prodeje bytů a pozemků) a ve srovnání s rokem 2009 došlo ke zvýšení (o 51 231,8 tis. Kč).

									tis. Kč
2001	2002	2003	2004	2005	2006	2007	2008	2009	2010
41 246	17 736	19 458,7	7 258,3	57 936,3	28 357	11 607,7	107 787,7	2 849,5	54 081,3

Současně byl do zdrojů rozpočtu města zapojen **zůstatek finančních prostředků** z r. 2009 ve výši **cca 91 420,5 tis. Kč**. Dále je příjmem rozpočtu obce **daň z příjmů právnických osob za obce** ve výši **5 072 tis. Kč**. Do zdrojů fondu oprav a modernizace bytového fondu (FOMBF) byla v rámci rozpočtu převedena částka 5 400 tis. Kč, do sociálního fondu 2 300 tis. Kč a do fondu rozvoje a rezerv 161 tis. Kč (převody mezi účty města - nejedná se tak o příjmy od vnějších subjektů).

B) výdajová stránka rozpočtu (výdaje vč. splátek cizích zdrojů), rezervy

- **Provozní výdaje rozpočtu** - pravidelně se opakující výdaje v oblastech zajišťovaných městem (např. školství, kultura, sport, životní prostředí, správa majetku města atd.) charakteru oprav, udržování, služeb, energií, nákupu materiálu, platů, příspěvků příspěvkovým organizacím, sociálních dávek apod. – dosáhly hodnoty **cca 377 378,4 tis. Kč** a ve srovnání s rokem 2009 došlo k meziročnímu **snížení** - například:
 - výdaje na platy, pojistné a ostatní platby za provedenou práci (cca o 795,9 tis. Kč),
 - výdaje na nákup vody, energie a pohonných hmot (v úhrnu cca o 104,3 tis. Kč),
 - výdaje na služby pošt, telekomunikací a radiokomunikací (v úhrnu cca o 395,9 tis. Kč),
 - výdaje na nákup materiálu (cca o 440,7 tis. Kč),
 - ostatní finanční výdaje a úroky (cca o 154 tis. Kč),
 - opravy a udržování (cca o 3 412 tis. Kč),
 - cestovné (cca o 170,8 tis. Kč).
- **Investiční (kapitálové) výdaje dosáhly výše 160 587,3 tis. Kč** (v roce 2009 ve výši 80 989,2 tis. Kč) a jsou reprezentovány zejména výdaji pod odborem rozvoje města a odboru majetku města (financování podílu města na úpravě silnice I/58 a kruh. křižovatky Lubina – veřejné osvětlení, chodník ..., realizace projektu – bezbariérové město, integrovaný plán rozvoje města – veřejná prostranství, parkoviště a revitalizace

bytových domů, energetická opatření ve vztahu k budovám ZŠ Alšova a ZŠ 17. listopadu, zlepšení dopravní dostupnosti PPK – ul. Panská, výkupy pozemků atd.) – viz souhrnná tabulka plnění příjmů a výdajů rozpočtu.

- **Dluhová služba** dosáhla výše **8 323,2 tis. Kč** (tj. součet výdajů na splátky úvěru a půjček = 7 502,9 tis. Kč a výdajů na splátky úroků = 820,3 tis. Kč) a ve srovnání s rokem 2009 **se snížila o cca 3 284,1 tis. Kč** (z 11 607,3 tis. Kč).
- Současně byl z rozpočtu města proveden převod do FOMBF ve výši 5 400 tis. Kč, do sociálního fondu ve výši 2 300 tis. Kč a do fondu rozvoje a rezerv ve výši 161 tis. Kč.
- **Celková zadluženost města** (nesplacený zůstatek úvěrů) byla **k 31.12. 2010 ve výši 39 300,4 tis. Kč** a ve srovnání s rokem 2009 se zvýšila o 17 480,1 tis. Kč (v souvislosti s přijetím nových úvěrů na realizaci energetických opatření na ZŠ Alšova a ZŠ 17. listopadu)

									tis. Kč
2001	2002	2003	2004	2005	2006	2007	2008	2009	2010
83 195,8	55 414,7	35 876,2	52 637,5	49 034,7	78 726,7	53 223,4	32 365,1	21 820,3	39 300,4

- K 31. 12. 2010 byla současně **naplněna obecná rezerva odboru financí** do rozpočtované výše 4 745,8 a po zahrnutí nečerpaných fin. prostředků na dostavbu stravovny (DPS) ve výši 37 696,5 a na rekonstrukci výtahů v bytových domech v rámci IPRM ve výši 17 000 tis. Kč (objemově nejvýznamnější částky přecházející do roku 2011) je tak dosaženo úhrnné částky ve výši **59 442,3 tis. Kč**. Nad rámec této částky zůstaly k 31. 12. na rozpočtovém účtu města dále finanční prostředky v úhrnné **výši 38 550,5 tis. Kč**, jejichž výše je dána zejména nevyčerpáním dalších rozpočtových výdajů v porovnání s upraveným rozpočtem (viz souhrnná tabulka plnění příjmů a výdajů v roce 2010). Tyto finanční prostředky byly zejména využity při přípravě rozpočtu na rok 2011 ke krytí přecházejících výdajů z rozpočtu 2010 a dále k zařazení nových akcí (ukazatelů). **Součet výše uvedených částek tak představuje celkový zůstatek na rozpočtovém účtu města k 31. 12. 2010 ve výši 97 992,8 tis. Kč.**
- **Na účtech fondů je vykázána částka v úhrnu ve výši 7 565,1 tis. Kč, která je zapojena do rozpočtu fondů na rok 2011** (fond oprav a modernizace bytového fondu = 6 709,7 tis. Kč, sociální fond = 519,7 tis. Kč, fond rozvoje a rezerv = 335,7 tis. Kč)

C) Závěr

Jak vyplývá ze zpracovaných účetních výkazů, dosáhly **příjmy běžného roku dle rozpočtové skladby po konsolidaci** (tj. po vyloučení vnitřních převodů mezi účty města, čerpání úvěru a zapojení zdrojů z minulých let) úrovně cca **535 443,3 tis. Kč** (tj. 93,7 % rozpočtu). Nižší plnění je způsobeno zejména tím, že do konce roku nebyla inkasována část rozpočtovaných dotací, která se váže k realizovaným akcím financovaným ze státního rozpočtu resp. z prostředků Evropské unie. Tyto dotace by měly být (resp. již byly) inkasovány následně v roce 2011 (dotace v oblasti integrovaného plánu rozvoje města, dotace z Operačního programu ŽP – energetická opatření ZŠ Alšova, dotace v oblasti lokalizace a charakteristiky starých ekologických zátěží apod.). Současně došlo i k posunu splatnosti návratné finanční výpomoci pro Mateřské školy Kopřivnice, p. o. do 1. čtvrtletí 2011 (v roce 2011 již byla splacena).

Výdaje běžného roku dle rozpočtové skladby po konsolidaci (tj. bez splácení cizích zdrojů – úvěrů a dále bez rezerv) byly uskutečněny ve výši cca **538 786 tis. Kč** (tj. 86,9 % rozpočtu). Nižší čerpání je dáno úsporami v některých ukazatelích rozpočtu resp. jejich převodem do roku 2011 v podobě přecházejících akcí (finanční prostředky na ně vyčleněné v rozpočtu na rok 2010 tak přecházejí do rozpočtu na rok 2011) - viz souhrnná tabulka plnění příjmů a výdajů v roce 2010.

Ve smyslu rozpočtové skladby a Výkazu o plnění rozpočtů obcí k 31. 12. 2010 skončilo hospodaření města v běžném roce 2010 **schodkem ve výši 3 342,7 tis. Kč, který byl plně krytý zůstatkem finančních prostředků z přebytků minulých let**. Tento výsledek hospodaření odpovídá aplikaci rozpočtové skladby na hospodaření obce a je **daný rozdílem** mezi příjmy a výdaji v běžném roce po vyloučení převodů mezi účty města, čerpání (splácení) cizích zdrojů (úvěry, půjčky) a zapojení zdrojů peněžních prostředků z minulých období.

Tabulka č. 3 - Peněžní tok města Kopřivnice v roce 2010 (včetně účelových fondů)

Měsíc	Měsíční			Měsíc	Kumulovaně		
	Zdroje	Platby	Saldo		Zdroje	Platby	Saldo
Převod z r. 2009	91 420,5						
1-2/2010	66 184,7	54 029,6	12 155,1	1-2/2010	157 605,2	54 029,6	103 575,6
3/2010	41 957,6	55 324,4	-13 366,8	3/2010	199 562,8	109 354,0	90 208,8
4/2010	33 437,4	31 467,5	1 969,9	4/2010	233 000,2	140 821,5	92 178,7
5/2010	49 033,5	33 442,9	15 590,6	5/2010	282 033,7	174 264,4	107 769,3
6/2010	57 356,3	13 248,5	44 107,8	6/2010	339 390,0	187 512,9	151 877,1
7/2010	61 472,5	44 393,0	17 079,5	7/2010	400 862,5	231 905,9	168 956,6
8/2010	35 176,5	42 841,1	-7 664,6	8/2010	436 039,0	274 747,0	161 292,0
9/2010	39 727,4	67 523,1	-27 795,7	9/2010	475 766,4	342 270,1	133 496,3
10/2010	30 047,2	49 431,6	-19 384,4	10/2010	505 813,6	391 701,7	114 111,9
11/2010	62 849,0	54 122,0	8 727,0	11/2010	568 662,6	445 823,7	122 838,9
12/2010	83 184,2	100 465,2	-17 281,0	12/2010	651 846,8	546 288,9	105 557,9
	651 846,8	546 288,9	14 137,4				

Komentář:

- Rekapitulace zůstatku k 1. 1. 2010	87 642,3 (běžný, devizový a vkladový účet) 456,1 (sociální fond) 299,8 (fond rozvoje a rezerv) 3 022,3 (fond oprav a modernizace bytového fondu) 91 420,5
--------------------------------------	--

- Rekapitulace zůstatku k 31. 12. 2010	97 992,8 (běžný účet) 519,7 (sociální fond) 335,7 (fond rozvoje a rezerv) 6 709,7 (fond oprav a modernizace bytového fondu)
--	---

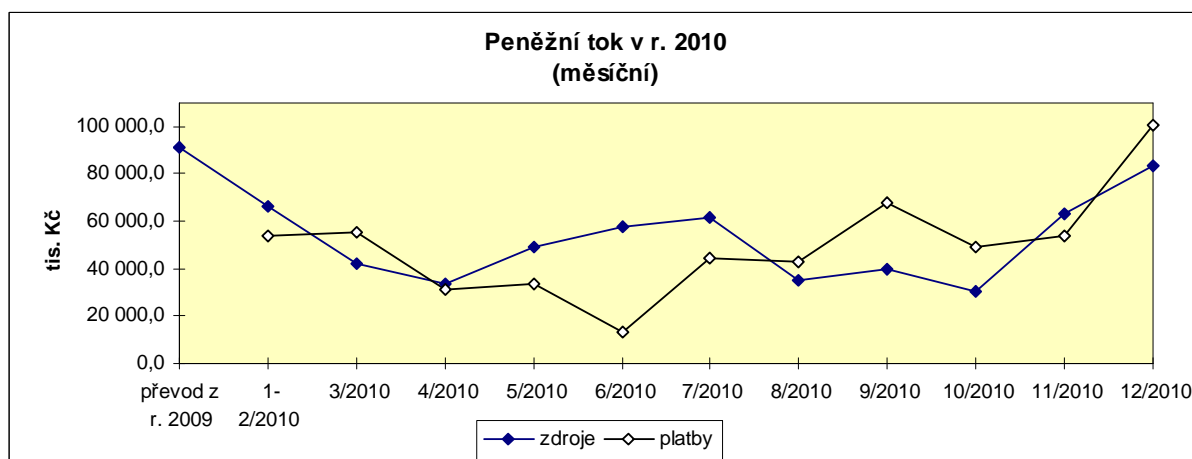

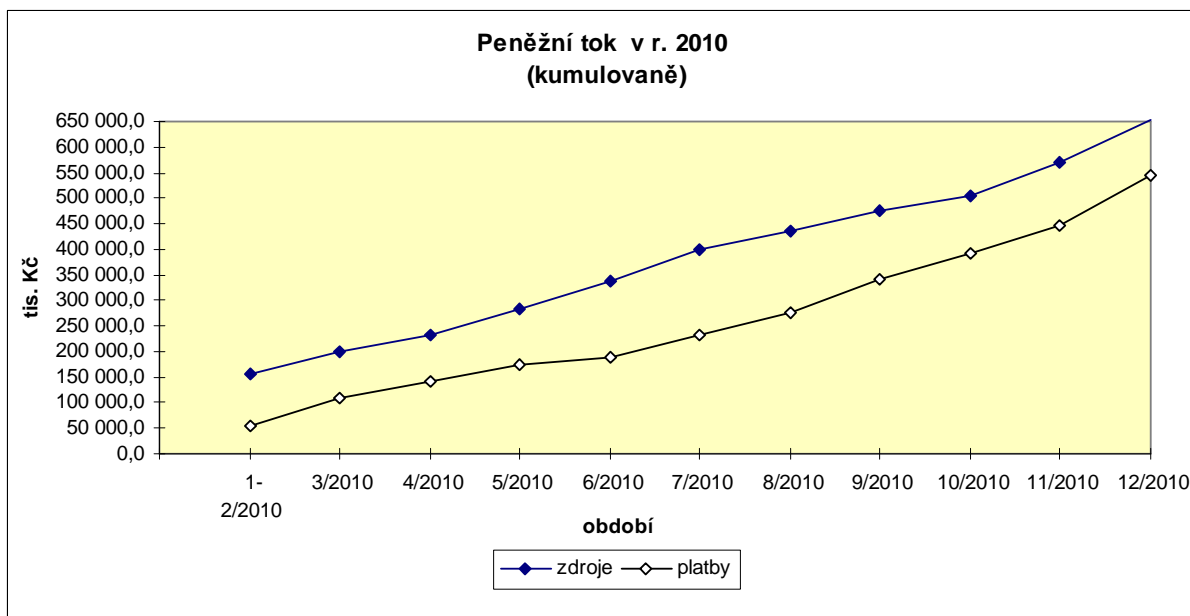

II. oblast výnosů a nákladů hospodářské činnosti města

V návaznosti na registraci města jako plátce DPH dochází od 1. 8. 2004 k oddělenému sledování hospodářské činnosti zajišťované přímo z úrovně odborů (městské policie) města. Z tohoto důvodu jsou některé dříve inkasované příjmy rozpočtu a vynakládané výdaje rozpočtu sledovány odděleně od rozpočtu jako výnosy a náklady hospodářské činnosti, tj. nevztahují se na ně pravidla obecně platná pro rozpočet. Podobným způsobem jsou sledovány náklady a výnosy v oblasti bytového a nebytového hospodářství zajišťované na základě mandátní smlouvy firmou REKAZ, s. r. o., kde se uvedený postup používal již v minulých letech.

Pro zhodnocení hospodářské činnosti města podle jednotlivých druhů hospodářské činnosti lze orientačně využít následující tabulku (z uvedené tabulky vyplývá, že ztrátové oblasti hospodářské činnosti jsou kompenzovány ziskovými).

tis. Kč

Druh hospodářské činnosti	Výnosy	Náklady	Saldo (+ zisk, - ztráta)
Oblast bytového, nebytového hospodářství (REKAZ)	28 062,4	20 555,2	+ 7 507,2
Mezisoučet za hospodářskou činnost zajišťovanou z úrovně REKAZU	28 062,4	20 555,2	+ 7 507,2
Oblast nájmu nebytových prostor, pozemků a ostatních nájmu sledovaných z úrovně ORM	25 385,9	17 073,6	+ 8 312,3
Kopřivnické noviny	369,0	1 831,7	- 1 462,7
Lesní hospodářství	1 714,9	1 634,8	+ 80,1
Pult centrální ochrany	374,6	446,3	- 71,7
OB Vičovice, OB Mniší, nájem movitých věcí v KDK, reklama	484,6	12,9	+ 471,7
Ostatní (náklady a výnosy spojené s přefakturací, oprava v účtování minulých let, daň z příjmů, výnosy a náklady spojené s kopírkou ...)	5 871,3	9 855,9	- 3 984,6
Mezisoučet za hospodářskou činnost zajišťovanou přímo z úrovně odborů města (resp. MP)	34 200,3	30 855,2	3 345,1
Celkem	62 262,7	51 410,4	10 852,3

MONITORING STÍŽNOSTÍ A PETICÍ

V rámci města byly všechny přijaté stížnosti projednány a vyřešeny v souladu s vydanými Pravidly pro přijímání, projednávání a vyřizování peticí a stížností – vnitroorganizační směrnice č. 11/2010 (dále jen „pravidla“) funkčně příslušnými útvary.

V roce 2010 byla agenda peticí a stížností přidělena nově vzniklému Oddělení soukromoprávnímu. Bylo zaevidováno celkem 24 stížností a 5 peticí, což znamená výraznější nárůst oproti minulému roku.

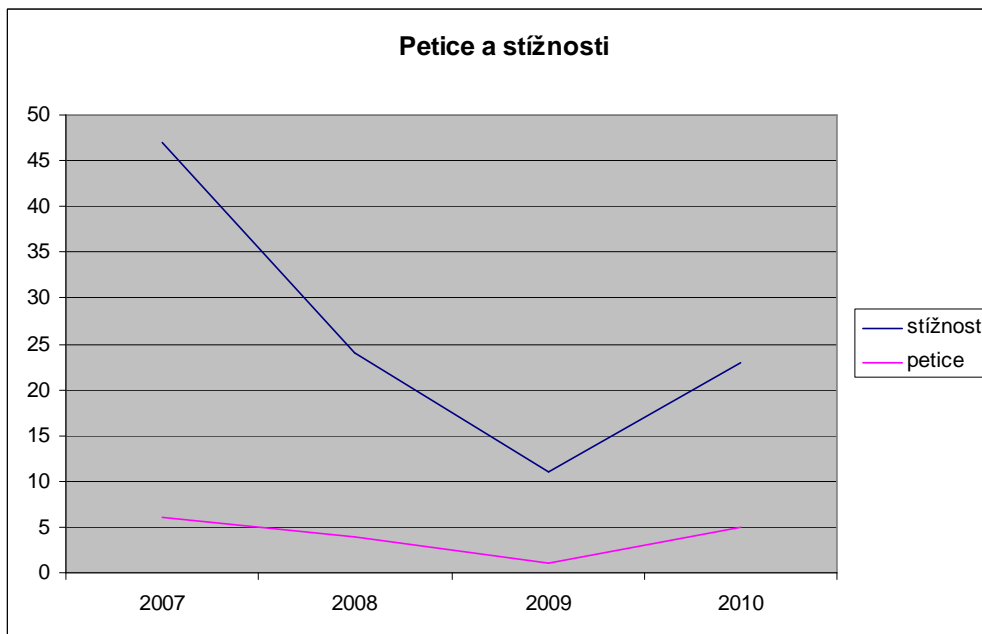

Pouze ve dvou případech došlo k mylnému zaevidování podání jako stížnosti, když v prvním případě se jednalo o stížnost podle správního řádu a ve druhém o stížnost podle zákona o svobodném přístupu k informacím.

Lze konstatovat, že v souladu s čl. 7 pravidel byly stížnosti oddělením postoupeny jednotlivým odborům a útvarům města, a následně přímo řešeny níže uvedenými subjekty města:

- **Odbor majetku města** se vyjadřoval ve 13 případech (zejména porušování nájemních smluv městských bytů a stížnosti ve stavebně-technických záležitostech).
- **Odbor životního prostředí** se vyjadřoval ve 4 případech (zejména na neudržované travnaté plochy jiných občanů, obtěžování zápachem močůvky).
- **Odbor rozvoje města** se vyjadřoval ve 4 případech (zejména pro výstavbu kruhového objezdu v Lubině, rekonstrukci silnice I/58 a stížnosti související s vlastnictvím pozemků – poplatek za užití, prodej resp. nájem pozemků).
- **Odbor sociálních věcí a zdravotnictví** se vyjadřoval ve dvou případech (stížnost na zaměstnance OSV a hrazení nákladů na WC v DPS).
- **Oddělení školství, kultury a cestovního ruchu** se vyjadřovalo v jednom případě (nezajištěné dětské hřiště).

Souhrnně pak lze konstatovat, že z 22 stížností bylo vyhodnoceno 8 stížností jako neoprávněných, 11 stížností jako oprávněných a 3 stížnosti zčásti oprávněné. U stížností, které byly vyhodnoceny jako oprávněné, však nelze u převážné většiny z nich hovořit jako o porušení či zanedbání povinností ze strany města či jeho zaměstnanců. Jedná se spíše o reakci (upozornění) občanů na nově vznikající situace, vlivy a události, které souvisejí s neustálým vývojem společnosti jako takové (v roce 2010 zejména výstavba silnice I/58 a kruhového objezdu v Lubině a s tím související problémy) a v mnoha případech i vzájemné spory sousedského charakteru (obtěžování nad míru přiměřenou poměrům hlukem, pachy, porušování dobrých mravů v domě apod.).

V roce 2010 obdrželo oddělení soukromoprávní 5 peticí, jejichž obsahem bylo vyjádření:

- nespokojenosti se stávající kapacitou mateřských škol města Kopřivnice,
- k rekonstrukci komunikace mezi středem místní části města a částí Dolní Průžiny,
- důrazného protestu proti soustředění nepřizpůsobivých občanů a bezdomovců,
- proti návrhu Mgr. Zdeňka Krajčíka do funkce ředitele ZŠ Mniší,
- proti ceně stočného v místních částech.

SOCIÁLNÍ VĚCI A ZDRAVOTNICTVÍ

Výkon státní správy (pro správní oblast obce s rozšířenou působností)

Výkon státní správy tvoří kolem 80% objemu činností, vykonávaných na odboru sociálních věcí a zdravotnictví. Dle charakteru a cílových skupin občanů je rozdělen odbor do tří oddělení. Ve stručném statistickém přehledu činností jednotlivých oddělení uvádíme i stručnou charakteristiku agendy a statistiky roku 2010.

Oddělení sociálně právní ochrany dětí

Od 1. 1. 2010 vstoupil v platnost nový Trestní zákoník, zákon č. 40/2009 Sb., ve znění pozdějších předpisů a zákon č. 41/2009 Sb., ve znění pozdějších předpisů, o změně některých zákonů v souvislosti s přijetím trestního zákoníku. Vzhledem k tomu došlo k drobným změnám v zákoně č. 218/2003 Sb., ve znění pozdějších předpisů, o odpovědnosti mládeže ze protiprávní činy a o soudnictví ve věcech mládeže.

V roce 2010 došlo na oddělení ke zintenzivnění individuální práce s rodinou, především v rodinách, kde je stanoven dohled nad výchovou dětí, popř. kde byly zjištěny závažnější problémy. Tato skutečnost se zřejmě odrazila ve snížení počtu dětí umístěných do ústavní výchovy.

Nově se začíná objevovat velmi těžce řešitelný problém vysokého zadlužení občanů, resp. celých rodin s nezletilými dětmi. Stále více rodičů nezletilých dětí je zatíženo finančními závazky, které nejsou schopni splácet. Případné nařízení exekuce pak občany dostává do situace, kdy jim zůstává pouze minimální příjem nutný k pokrytí výživy osob v domácnosti. Náklady spojené s bydlením a další osobní potřeby již není rodina schopna hradit. V souvislosti s tímto se pak v rodině vyskytnou problémy spojené s výchovou dětí, zajištěním plnění povinné školní docházky, rodina zpravidla přichází o stávající bydlení apod. Na oddělení se obrací rodiče nezletilých dětí v době, kdy již nejsou schopni tyto stavy řešit sami. Odstraňování problémů zadluženosti a také následných problémů je pak velmi náročné, jedná se práci dlouhodobou. V krajních případech musí oddělení SPOD vyvolat soudní řízení o odnětí nezletilých dětí z rodin a o svěřeni jich do péče jiné osoby než rodiče, popř. jednat o nařízení ústavní výchovy.

Přehled základních činností OSPOD– statistika:

Úkony v SPO/počet	2008	2009	2010
Evidovaný počet rodin k 31. 12. (Om + Nom)	2 750	2 704	2 879
Klienti kurátora pro mládež do 15 let/nad 15 let	86/99	72/123	76/102
Na základě rozhodnutí soudu umístěno dětí:			
- v ústavní péči	12	16	12
- v péči budoucích osvojitelů, pěstounů	0	5	8
- do péče jiných občanů než rodičů	3	4	3
Počet dětí v PP a poručenství	25	20	25
Počet nevyřízených žadatelů o osvojení	8	13	14
Počet nevyřízených žadatelů o PP	3	2	1
Počet dětí v ústavní péči	29	35	26
Počet návštěv soc. pracovníků u dětí v úst. péči	65	103	102
-, - vazba nebo VTOS	1	14	7
Počet provedených šetření v rodinách	892	942	906
Počet návštěv pracovníků v ostatních zařízeních	44	32	31
Počet jednání u jiných institucí (OSZ, PČR, notář)	51	84	72
Počet zástupů u soudu (osobní účast)	152	150	123
Počet podaných zpráv soudu, PČR, OSZ, a jiným..	876	924	982
OSPOD ustanoveno opatrovníkem	413	481	459
Počet nově zaevidovaných spisů (Om + Nom)	246	276	271

Počet dětí, u nichž je stanoven dohled/ návštěv	- soudem - obcí	73/120 12/18	68/192 9/15	86/380 7/15
Počet hodin pracovní pohotovosti zam. OSPOD Odsloužených celkem/ výjezdy v hodinách		6 736/40	6 645/29	6 701/21

Oddělení hmotné nouze

Od 1. 1. 2010 došlo ke změně zákona o pomoci v hmotné nouzi, k intenzivnější sociální práci při poskytování dávek hmotné nouze, také k několika změnám a upřesněním metodických pokynů ze strany MPSV a KÚ, které jsou platné pro dávky pomoci v hmotné nouzi.

- 1) Zákon stanovil hranici výplaty příspěvku na živobytí a mimořádné okamžité pomoci, které jsou vypláceny prostřednictvím poukázek. Tato hranice je dána v rozmezí nejméně 35 % a nejvýše 65 % dávky. Tím došlo ke zvýšení počtu vyplácených dávek formou poukázek klientům, za které si nemohou klienti zakoupit alkoholické nápoje a cigarety. Také došlo ke zvýšení procentuálního objemu finančních prostředků vyplacené dávky formou poukázek. U některých klientů bylo přistoupeno k vyplácení dávek týdně.

Orgán pomoci v hmotné nouzi MÚ Kopřivnice sjednotil podmínky pro použití poukázek:

- neschopnost hospodaření s finančními prostředky,
- u osob užívajících návykové a jiné látky,
- zneužití dávky při gamblerství,
- u příjemců dávek bez přístřeší.

Přínosem:

- snížení hrozby sociálního vyloučení příjemce dávky (poukázky ztěžují zneužití dávky při nákupu alkoholu a při gamblerství),
 - prostředek pro získání a osvojení si schopností hospodaření s finančními prostředky,
 - možnost zakoupení i drogistického zboží, ošacení či obuvi (není omezeno pouze na potraviny),
 - motivace pro větší úsilí a aktivní hledání zaměstnání – snižování objemu věcné formy výplaty až po úplné odejmutí poukázek,
 - účast příjemce dávky na kvalitním výkonu veřejné služby vede k navýšení dávky a může vést k vyplácení dávky v peněžní formě,
 - podpora drobných živnostníků při vytváření sítě prodejen (zejména v okolních obcích),
 - příspěvek na dietní stravování vyplácen ve formě poukázek je použit pro účely nákupu dietních potravin.
- 2) Zvýšila se věková hranice u osob, u kterých se nezkoumá zvýšení si příjmu vlastní prací z věku 65 let na věk 68 let (nově se vyžaduje aktivita – hledání práce do dovršení věku 68 let).
 - 3) Změnilo se označení osob plně invalidních na invalidní ve III. stupni, nezkoumá se u nich snaha zvýšení si příjmu prací.
 - 4) Došlo ke změně stanovené částky živobytí na existenční minimum 2 020 Kč u osob, které jsou invalidní ve III. stupni a nevznikl jim nárok na výplatu invalidního důchodu. Tímto opatřením vznikla sankce bez možnosti dalšího navýšení (např. z důvodu dietního stravování), tato změna přinesla velkou nevoli klientů a docházelo ke stížnostem, které pracovníci nemohli ovlivnit.
 - 5) Vzhledem k tomu, že někteří klienti musí dodržovat dietní stravu a dle změny 4) jim nenáleželo navýšení, byly poskytovány MOP na dietu.

Klienti si stále nezvykli, že při rozhodování o přidělení dávek se neposuzuje jen situace žadatele, ale i osob, které k němu mají vyživovací povinnost dle zákona o rodině (děti vůči rodičům či rodiče vůči dětem, manžel vůči manželovi, rozvedenému manželovi, apod.) než nastoupí stát.

Velmi odmítavě přijímají zkoumání jejich sociálních a majetkových poměrů – movitý, nemovitý majetek, kdy jsou majetkem také úspory na účtech, stavební spoření nebo kapitálové životní pojištění.

Dalším problémem, který je jim stále vysvětlován je, že dluhy se při posuzování dávek nezohledňují, i když je splácení z příjmů, nebo mají exekuce, jsou jim příjmy započteny v plné výši.

S otevřením ubytovny města, dávkovému oddělení vzrostl počet klientů na dávce – doplatek na bydlení, zvýšil se počet opakovaných šetření na této ubytovně. Téměř všichni ubytovaní v bytech na ubytovně města jsou příjemci dávek pomoci v hmotné nouzi (jedná se o jednotlivce i rodiny s dětmi). Oddělení velmi úzce a téměř denně spolupracuje s oddělením bytové správy ORM, které má na starosti ubytovnu města.

Intenzivní a úzká spolupráce je také se zařízením Racek a Azylovým domem na ulici Horní. V Azylovém domě je ubytováno v průměru 17-18 příjemců dávek pomoci v hmotné nouzi, kde je možno kapacitně ubytovat 20 klientů. Noclehárnu využívají v průměru 3-4 příjemci dávek pomoci v hmotné nouzi, kde kapacita činí 10 lůžek. Ubytování ve všech těchto zařízeních města je hrazeno přímo na účet, z dávek pomoci v hmotné nouzi.

Kromě shora uvedených činností, podali zaměstnanci oddělení písemné zprávy:

	2008	2009	2010
Policie ČR	165	281	302
Soudy	108	177	147
Jiné organizace	35	164	90
Celkem	308	622	539

Druhy příspěvků	Počet dávek 2008	Čerpání v tis. Kč 2008	Počet dávek 2009	Čerpání v tis. Kč 2009	Počet dávek 2010	Čerpání v tis. Kč 2010
Příspěvek na živobytí	1 649	5 053 667	2 364	6 783 490	3 295	10 143 683
Doplatek na bydlení	881	1 304 530	1 006	1 857 065	1 276	2 623 977
Mimořádná okamžitá pomoc – Z (újma na zdraví)	2	3 200	5	10 500	0	0
Mimořádná okamžitá pomoc – V (jednorázový výdaj)	35	52 055	136	201 432	221	464 902
Mimořádná okamžitá pomoc – N (nezbytné náklady)	31	91 950	28	95 745	24	55 771
Mimořádná okamžitá pomoc – S (sociální vyloučení)	33	28 700	38	31 700	27	21 700
Mimořádná okamžitá pomoc – U (událost)	0	0	12	110 700	1	5 000
Celkem	2 631	6 534 102	3 589	9 090 632	4 844	13 315 033

Vybrané statistické ukazatele:

	K 31. 12. 2008	K 31. 12. 2009	K 31. 12. 2010
Vyplaceno dávek	2 631	3 589	4 844
Z toho prostřednictvím poukázek	0	644	1 600
Vyplaceno Kč	6 534 102	9 090 632	13 315 033
Z toho prostřednictvím poukázek v Kč	0	399 550	979 390
Počet rozhodnutí	2 115	2 966	3 551
Z toho -proti kterým se dalo odvolat	1 137	1 303	1 692
Počet odvolání	2	3	8
Počet nových žádostí	410	877	845
Počet šetření v rodinách	178	1 008	856

Oddělení péče o osoby se zdravotním postižením

Od 1. 1. 2010 byla snížena změnou legislativy částka příspěvku na provoz motorového vozidla – pro II. stupeň mimořádných východ - z částky 6 000 Kč na 3 000 Kč a pro III. stupeň MV – z částky 9 900 Kč na 7 920 Kč.

Z důvodu této změny příspěvku bylo také sníženo čerpání finančních prostředků oproti r. 2009 o cca 2 200 000 Kč. Na celkových výdajích za rok 2010 snížení není tolik znatelné, poněvadž se projevil důsledek skluzu v posuzování zdravotního stavu žadatelů. V roce 2010 jsme obdrželi i posudky z roku 2009 a bylo možno rozhodnout o příspěvcích na zakoupení motorového vozidla, kde takto došlo k nárůstu čerpání oproti loňskému roku 2009 o cca 1. mil. Kč. Rovněž došlo k zvýšení počtu žadatelů o příspěvek na bezbariérovou úpravu bytu.

V roce 2010 byl velký nárůst také v počtu žadatelů o mimořádné výhody, což se projevilo zvýšeným počtem vydaných rozhodnutí v této věci i počtem vydaných průkazů mimořádných výhod. Během prosince 2010 bylo vydáno 359 oznámení o snížení příspěvku na péči 1. stupně z částky 2 000 Kč na 800 Kč - na základě změny legislativy účinné od 1. 1. 2011.

Mimořádné výhody pro občany se ZP

Rok	Počet přiznaných MV	Počet žádostí zamítnutých	Počet evid. průkazů celkem TP/ ZTP/ZTP/P
2008	184	56	369 / 863 / 318
2009	2 227	56	403 / 851 / 322
2010	346	97	477 / 900 / 342

Rok	Počet průkazů	Vybráno na správních poplatcích v Kč
2009	177	5 310
2010	320	9 600

Statistika – dávky pro ZP

Správní řízení ve věcech:	Počet rozhodnutí v r. 2008	Počet rozhodnutí v r. 2009	Počet rozhodnutí v r. 2010
Příspěvek na péči	1 181 (nových)	1 541	1 289
Mim. výhody pro občany ZP	240	292	443
Dávky pro občany se ZP	1 797 (odejmutí ORTO)	981	1 104
Počet rozhodnutí celkem	3 218 viz níže	2 814	2 836

Stat. ukazatele výkonu st. správy – dle vyhl. 182/1991 Sb. - jednoráz. a opak. příspěvky pro zdravotně postižené

Druh příspěvku	Počet klientů 2008	Čerpání v tis.Kč 2008	Počet klientů 2009	Čerpání v tis.Kč 2009	Počet Klientů 2010	Čerpání v tis.Kč 2010
Příspěvek na provoz MV	909	5 932	865	5 820	855	3 611
Příspěvek na individuální dopravu	34	198	20	128	28	168
Příspěvek na zakoupení MV	20	1 620	13	1 225	26	2 359
Příspěvek na úpravu bytu	4	228	2	54	9	439
Příspěvek na opatření zvl. pomůcek	61	1 683	43	1 553	48	1 582
Příspěvek nevid. na krmivo pro psa	1	9	1	10	1	10
Příspěvek na užívání BBB	5	22	4	19	1	19

Příspěvek na péči

Rok	Počet dávek	Vypl. Kč	Počet žádostí	Počet soc. šetření	Počet zemřelých	Počet žád. o posudek	Počet zamítnutí
2008	10 005	64 668 000	389	685	162	554	93
2009	11 294	60 668 000	439	631	197	513	44
2010	11 553	66 382 000	427	547	181	510	85

Na oddělení je vykonávána funkce sociálního kurátora pro dospělé osoby.

Klienti kurátora pro dospělé: v průběhu roku 2010 bylo evidováno 123 osob, propuštěných z VTOS nebo vazby 51 osob a téměř všichni vyhledali pomoc tohoto soc. kurátora. Celkem bylo přijato 39 písemností z okresních soudů, 181 písemností z věznic a 41 písemností z vazebních věznic. Počet provedených šetření 22, zpráv pro soud bylo vypracováno 19 a 3 zprávy pro věznice.

Výkon samosprávných činností na úseku sociálních věcí:

Odbor soc. věcí a zdravotnictví mimo své obsáhlé agendy v rámci výkonu státní správy plní také celou řadu úkolů na úseku samosprávných činností obce:

- Radě města bylo předloženo 49 zpráv a 3 zprávy Zastupitelstvu města Kopřivnice z problematiky sociálních věcí, z toho:
 - 21 ve věci Střediska soc. služeb města Kopřivnice,
 - 8 ve věci Klubu Kamarád a prevence kriminality,
 - 23 ostatní.

V samosprávné činnosti odbor SVZ spolupracuje na projektech:

- rozšíření azylového domu a zřízení denního centra 16 aktivit
- příprava na zahájení provozu stravovny jako 1. etapy domova pro seniory 20 aktivit
(jednotlivým aktivitám předchází sběr informací, zpracování podkladů, projednávání v pracovních skupinách, WS, předkládání dílčích zpráv Radě města apod.).
- Odboru SVZ bylo doručeno k vyřízení celkem 9 žádostí o poskytnutí příspěvku – daru neziskových subjektů, působících v oblasti sociálně zdravotních služeb, 4 subjektům bylo vyhověno – zpracováno 4 darovací smlouvy.
- Odbor vede evidenci osob, které byly zbaveny nebo omezeny ve způsobilosti k právním úkonům, na žádost soudu podává o výkonu funkce jejich opatrovníků zprávu (za r. 2010 podáno na základě soc. šetření 24 zpráv). V r. 2010 bylo v evidenci 22 těchto osob. Na dožádání soudu je prováděno 1x ročně sociální šetření u všech těchto osob. U dalších 8 osob je ustanoveno město opatrovníkem – se všemi povinnostmi, které z této funkce vyplývají. Jedná se zejména o obhospodařování jejich příjmů a výdajů, pravidelnou spolupráci s těmito opatrovanci a pomoc při řešení jejich běžných i mimořádných životních situací, úhrady jejich dluhů (prostřednictvím exekutorských a advokátních kanceláří, soudu, věřitelů apod.). U Okresního soudu v Novém Jičíně jsou v řízení 4 nové návrhy na změnu způsobilosti u občanů města.
- Rozhodování ve věcech ustanovení zvl. příjemce důchodu – byla vydána 3 rozhodnutí ve správním řízení, v jednom případě bylo řízení zastaveno z důvodů úmrtí.
- Zajišťování tzv. sociálních pohřbů osobám, kterým nikdo nezajistil pohřbení v době, stanovené zákonem o pohřebnictví – v r. 2010 byly vypraveny 4 sociální pohřby, ve dvou případech bylo na základě jednání s příbuznými zajištěno pohřbení na náklady rodiny (po vypravení pohřbu následuje účast v dědickém řízení, pokud nedojde k úhradě z tohoto titulu, následuje požadavek na úhradu nákladů prostřednictvím Ministerstva pro místní rozvoj ČR).
- Vyhrazená parkovací místa pro osoby se zdravotním postižením – v r. 2010 bylo podáno na OSVZ 9 žádostí – z toho 2 bylo vyhověno a parkování zrealizováno, v 7 případech byl ze strany odboru iniciován vznik tzv. obecných parkovacích míst pro osoby se zdravotním postižením (spolupráce s OMM a SLUMEKEM).
- Na úseku spolupráce s odborem majetku města – oddělením bytovým OSVZ podává vyjádření k žádostem o udělení výjimky z Pravidel pro pronajímání bytů v majetku města. V roce 2010 to bylo k 19 případům o sociální byty. Čtvrtletně podával OSVZ zprávu oddělení bytovému s bodovým hodnocením jednotlivých žadatelů.
- Odbor SVZ vede evidenci žadatelů o byty v domech zvl. určení – v evidenci je 143 žadatelů, v r. 2010 si podalo žádost o byt v DPS 24 nových žadatelů, v průběhu roku se uvolnilo 21 bytů, na návrh OSVZ RM schválila jejich nové nájemce.
- OSVZ spolupracuje s pobytovými zařízeními soc. služeb – na základě zákona o soc. službách uzavírá smlouvy o poskytovaných soc. službách s osobami, které s ohledem na zdravotní stav nejsou schopny smlouvy porozumět a podepsat (zajištění ochrany práv uživatele služby). V r. 2010 byl tento úkon proveden za 11 uživatelů služby v Domově Příbor, SSSmK, p. o. a na SNLP Polikliniky Kopřivnice.

- Zajištění úkolů vyplývajících z Pravidel pro nakládání s prostředky společenského aktivu v oblasti péče o nejstarší generaci města – zajištění 7 společensko-kulturních akcí pro seniory v Kopřivnici a místních částech, zajištění dárků u příležitosti živ. jubileí a zlatých svateb (3), 1x ročně návštěva seniorů v domovech pro seniory v okr. Nový Jičín a předání dárkového balíčku (37 seniorů).
- V rámci OSVZ je zajišťován provoz Klubu důchodců a částečná úhrada aktivit členů klubů v Kopřivnici, Mniší a Vlčovicích i Lubině, včetně osobní účasti na některých stěžejních akcích. Byly uspořádány 4 besedy pro členy Klubu i veřejnost – ve spolupráci se ZM a MA 21.
- Pro seniorskou veřejnost byl organizován „Den seniorů“ – říjen 2010, v jehož rámci proběhlo: sportovní dopoledne pro aktivní seniory na krytém bazénu spojené s přednáškou „S úsměvem jde všechno lépe“, výstavka ručních prací v Klubu důchodců v Kopřivnici a 3 besedy v prostorách KD Kopřivnice.
- V rámci týdne mobility a EDBA odbor zorganizoval ve spolupráci s RBP, pobočkou Kopřivnice a Správou sportovišť „Pochod všech generací“- září 2010.
- I v r. 2010 požádal odbor o uspořádání kurzu počítačové gramotnosti pro seniory v rámci Nadace Lívie a Václava Klausových, v tomto roce jsme však nepatřili mezi vybraná města.
- Po celý rok 2010 řešil odbor aktuálně případy seniorů a osob se zdravotním postižením, kteří potřebovali akutní pomoc ve své domácnosti – na základě soc. depistáže a oznámení občanů (cca 20 případů) – soc. šetřením, poradenstvím, kontaktem rodiny, zprostředkováním soc. služeb, ubytování apod. Řešili jsme časté situace osob, umístěných ve zdravotnických zařízeních, o které neměl nikdo zájem a potřebovali další následnou péči – děje se průběžně (v r. 2010 u cca 25 osob).
- Nezbytnou a základní činností je poskytování sociálně právního poradenství, poradenství v oblasti soc. služeb a zprostředkování kontaktů.
- V rámci administrativních činností – podávání zpráv Policii ČR, soudům, notářstvím, orgánům st. správy, občanům - 85 zpráv.
- OSVZ v samosprávné působnosti zabezpečoval a koordinoval veřejnou službu – podle zákona č. 111/2006 Sb. ve znění pozdějších předpisů. Ve spolupráci s odbory financí (pojištění osob), oddělením personálním (školení PO a BOZP, ochranné oděvy a pomůcky) oddělením vnitřní správy (hyg. prostředky a prac. nářadí) zajišťoval hladký průběh veřejné služby. Bylo proškoleno 175 zájemců o veřejnou službu z řad příjemců dávek v hmotné nouzi, bylo uzavřeno 137 smluv o výkonu veřejné služby a skutečně se aktivně zapojilo do výkonu VS 127 osob v průběhu roku 2010.
- Odbor úzce spolupracuje s koordinátory veřejné služby, je nápomocen při sjednávání zakázek, spolupracuje při proškolení osob, řeší mimořádné situace a stížnosti, sepisuje a vede evidenci smluv o výkonu VS a spolupracuje s oddělením dávkovým OSVZ.
- V rámci odboru je poskytována metodická pomoc obcím ve správním obvodu (Štramberk, Ženkla, Závěšice, Petřvald, Skotnice). Jedná se hlavně o poradenství v těchto oblastech: zvláštní příjemci důchodu, soc. pohřby, opatrovnictví, veřejná služeb. S obcemi jsou projednávány konkrétní případy.

Terénní sociální práce

V rámci terénní sociální práce v Kopřivnici byla v roce 2010 **navázána spolupráce s 214 klienty**, kteří nějakým způsobem definovali problém, který mají zájem řešit, tedy zakázku. Jednalo se především o klienty odboru majetku města a odboru soc. věcí a zdravotnictví, ostatní se o nabízené službě většinou dozvěděli od klientů stávajících.

S těmito klienty **bylo řešeno celkem 444 zakázek**. Z toho vyplývá, že byl s některými klienty řešen více než jeden problém. Tato situace je vcelku obvyklá a častá - např. při řešení dluhu na nájemném se přijde na to, že rodina nečerpá všechny dávky, na které by měla nárok nebo se potýká s dalšími dluhy či exekucemi; ve stejné rodině může terénní sociální pracovník pomáhat také se zprostředkováním zaměstnání apod.

Jednotlivé zakázky:

1) Bytová problematika

Pracovník pomáhá klientovi při udržení stávajícího bydlení; asistuje při hledání nového nájemního bydlení (jak bytů obecních, tak soukromých), bydlení v ubytovnách, azylových domech; pracovník klienta informuje o formě a podmínkách platných nájemních smluv.

2) Sociální dávky

Pracovník asistuje a doprovází klienta při vyřizování sociálních dávek, pomáhá s vyplněním potřebných formulářů, poskytuje poradenství; jedná se o dávky státní sociální podpory, dávky pomoci v hmotné nouzi a dávky péče pro osoby se zdravotním postižením.

3) Dluhová problematika

Rozlišujeme komerční zadluženost (spotřebitelské úvěry, nákup na splátky apod.) a *ostatní dluhy* (na nájmu, na službách, pojištění); pracovník vede klienta k odpovědnému přístupu ke svým závazkům (placení nájmu, služeb, úvěrů, apod.); v případě, kdy klient není schopen své závazky (zejm. hrazení nájemného) pravidelně plnit, může klientovi s jeho vědomím zprostředkovat preventivní opatření (např. příspěvek na bydlení je formou zvláštního příjemce převeden přímo na účet majitele nemovitosti apod.), a tak předejít narůstání dluhu; pomáhá klientovi sjednávat splátkové kalendáře, pomáhá při jednání s věřiteli či exekutory; informuje o insolvenčním zákonu; pracovník by měl zároveň vést klienta k hospodárnému nakládání se svými příjmy tak, aby jimi klient nejprve uspokojil základní životní potřeby rodiny a předcházel rovněž riziku zadluženosti.

4) zaměstnanost

Pracovník pomáhá se zprostředkováním nového zaměstnání (vyhledávání inzerátů, zprostředkování kontaktu s potenciálním zaměstnavatelem).

5) ostatní

Zajištění lékařské péče (nový ošetř. lékař); vyřízení rodného listu, občanského průkazu (vč. zajištění fotografií); pomoc se žádostmi o invalidní, starobní či vdovský důchod; zajištění kontaktu s rodinou; stabilizace sociální situace v rodině (spolupráce s odd. sociálně-právní ochrany dětí); vyhledávání kontaktů na různé služby; pracovník pomáhá s vyplněním potřebných formulářů či sepsáním dopisů na instituce, může doprovodit klienta na příslušný úřad.

Statistické informace:

Oblast problému	2008	2009	2010
Bytová problematika	78	159	186
Sociální dávky	40	79	97
Dluhová problematika	23	78	80
Zaměstnanost	28	21	41
Ostatní	27	28	40

Celkový počet	2008	2009	2010
Počet klientů	102	169	214
Počet zakázek	196	365	444

Zakázky podle způsobu ukončení k 31. 12. 2010:

- úspěšně: 266
- neúspěšně: 36
- otevřené či stabilizované: 111
- ukončené (nespolupráce, odkaz na jinou organizaci, nezájem klienta apod.): 31

Z výše uvedeného je zřejmé, že se postupnými kroky daří měnit životní situaci klientů, či alespoň některé její aspekty. Terénní sociální práce je práce dlouhodobá, většinu problémů nelze řešit jednorázovým úkonem, ale mnoha postupnými kroky. Je tedy důležité se s jednotlivými klienty pravidelně kontaktovat.

Sociální prevence

Plánování sociálních služeb

- veřejné setkání k naplňování plánu sociálních služeb – monitoring,
- setkání Řídící skupiny komunitního plánování,
- Den sociálních služeb (6/09)
 - Výstava poskytovatelů
 - Workshopy:
 - Pletení košíků - sociálně terapeutická dílna Effata z Nového Jičína.
 - Zatloukání hřebíků - sociálně terapeutická dílna Effata z Nového Jičína.
 - Komunikace s pomocí obrázků - Slezské diakonie – dílna Effata.
 - Domov Tichá.
 - Činnosti se simulací zrakové vady – Kafira a SONS
 - Křížovky – Racek a Renarkon
 - Canisterapie – Podané ruce a MŠ as ZŠ Motýlek
 - Skládání dřevěného obrázku – SSSmK
 - Soutěže – skákání v pytli apod., - ADRA
 - Anketa, improvizovaná kontaktní místnost – Klub Kamarád
 - Soutěž „Víte kde a jak pomáháme?“ - OSVZ
- připomínkování Střednědobého plánu rozvoje sociálních služeb v MSK na léta 2010-2014 ve správním území (6/2010),
- příprava projektu Plánování rozvoje sociálních služeb v Kopřivnici na období 2013-2016 - II. k předložení žádosti o dotaci v rámci výzvy GP 3.1 - Podpora procesů plánování sociálních služeb z OIP LZZ ve spolupráci s ORM (8-9/2010),
- příprava klíčové aktivity projektu „Kvalitativního mapování potřebnosti sociálních služeb u osob se zdravotním postižením“.

Prevence kriminality

- schválení Programu prevence kriminality na léta 2010-2011 v RM,
- spolurealizace projektu Videoklipy prevence II v rámci projektu Kolo kolem Kopru
 - Příprava manuálu k DVD (1/2010)
 - Spolupráce na organizaci „Vernisáže“ (1/2010)
- organizace komise prevence kriminality (2/2010),
- setkání preventistů škol (2/2010, 5/2010 - OSPOD),
- beseda s PČR + promítání videoklipů (3/2010),
- spoluúčast na veřejném projednávání - legální stěny (4/2010),
- Informační kampaň prevence vykrádání objektů:
 - iniciace spolupráce s MP a PČR,
 - prevence vykrádání objektů a věcí z aut (6-7/2010),
 - novinový článek – vykrádání objektů a věcí z aut - rady občanům v novinách,
 - reportáž v KTK - informace a rady obecně, reportáž v ulicích Kopřivnice – aktuální informace,
 - prevence vykrádání objektů (10/2010),
 - samolepky a závěsné plakáty na kliku,
 - novinový článek – vykrádání objektů , zabezpečení chat na zimu apod. rady občanům v novinách, info o samolepkách,
 - reportáž v KTK - reportáž + informace – aktuální informace, o samolepkách apod.
- zpracování projektu Sebeobrana seniorů a podání žádosti o dotaci z rozpočtu MSK (12/2010),
- informační kampaň finanční gramotnosti k prevenci zadlužování domácností s názvem „Bludný kruh financí“ – přípravné práce (11-12/2010).

Romský poradce

- popis romských lokalit pro MSK a informace o poskytovaných službách pro příslušníky romských komunit za rok 2009 za správní území (1/2010),
- konzultace – poradenství (průběžné),
- nadefinování služeb pro příslušníky romských komunit pro potřeby IP (3/09),
- informační servis obcím ve správním území (průběžně).

Ostatní činnosti v rámci sociální prevence

- Spolupráce s Dětským zastupitelstvem (legální zdi, veřejné projednávání o DZ - 12/2010),
- spolupráce při řešení otázek bezdomovectví
 - aktualizace zimního krizového plánu (1/2010),
 - vyhlášení výstražné zprávy v rámci zimního krizového plánu – součinnost,
 - den otevřených dveří Racek – příprava materiálů – vývoj problematiky (2/2010),
 - WS k činnosti NZDM (4/2010),
 - beseda o bezdomovectví (6/2010).
- protidrogová problematika
 - průběžná pracovní jednání s Renarkonem
- správa a vytváření stránek prevence kriminality,
- aktualizace stránek komunitního plánování.

Dotační program

- Agenda při poskytnutí dotace OSV – 7 žádostí 1. kolo, 2 žádostí 2. kolo (přijetí žádostí, předložení pracovní skupině, RM, uzavření smluv, příkazy k platbě, vyúčtování).
- Předložení dotačního programu na rok 2011 (projednání v pracovní skupině, RM, zveřejnění).

Dotace za rok 2010

Organizace	Název projektu	Výše poskytnuté finanční podpory	Základní údaje o službě
Tyfloservis, o. p. s.	Sociální rehabilitace osob s těžkým zrakovým postižením	10 000 Kč	Nabízené služby: poradenství, informace, pomůcky a systematický nácvik dovedností pro osoby starší 15 let s výraznými potížemi zraku nebo zcela nevidomé. Kontaktní údaje: Sadová 5, 702 00 Moravská Ostrava, tel. 596 783 227, ostrava@tyfloservis.cz, web: www.tyfloservis.cz
Renarkon, o. p. s	Terénní program Kopřivnice	60 000 Kč	Nabízené služby: prevence a léčba drogových závislostí, terénní programy. Kontaktní údaje: Mariánskohorská 1328, Ostrava, Štefánikova 1163, 742 21 Kopřivnice, tel. 723 946 507, tpnrenarkon@seznam.cz, web: www.renarkon.cz
Charita	Charitní ošetrovatelská a pečovatelská služba Kopřivnice	75 000 Kč	Nabízené služby: Charitní ošetrovatelská a pečovatelská služba, Dům pokojného stáří Mořkov. Kontaktní údaje: Štefánikova 1163, 742 21 Kopřivnice, tel. 556 813 638, e-mail: charita.koprivnice@tiscali.cz, Horní 13, 742 72 Mořkov, tel. 556 759 324, web:www.charitakoprivnice.cz

Centrum pro zdravotně postižené MSK, o. s.	Občanská poradna Nový Jičín, kontaktní místo Kopřivnice	180 000 Kč	Nabízené služby: občanské poradenství pro osoby v nepříznivé soc. situaci, poradenství a osobní asistence pro zdrav. Postižené. Kontaktní údaje: Bieblova 3, Ostrava 702 00, Detašované pracoviště Nový Jičín, Sokolovská 9, 741 01, Nový Jičín, tel. 556 709 403, Občanská poradna Kopřivnice, Štefánkova 1163, budova MÚ kancelář č. 642, czp.novyjicin@centrum.cz, web: www.czp-msk.cz
Salus, o. p. s	Domov Salus	500 000 Kč	Nabízené služby: azylový domů pro rodiče s dětmi v nouzi, krizová pomoc pro děti a mládež, sociálně aktivizační služby pro rodiny s dětmi. Kontaktní údaje: Tyršova 1015, 742 21 Kopřivnice, tel. 556 810 160, salus.socialni@seznam.cz web: www.domov-salus.cz/
OS "Máš čas?"	Nížkoprahové denní centrum Racek	162 00 Kč	Nabízené služby: podpora v řešení tíživé situace osobám bez přístřeší na základě individuálně určených potřeb. V centru je možno využít zejména hygienický servis, pomoc při přípravě stravy, šatník. Kontaktní údaje: Husova 340, 742 21 Kopřivnice, tel. 737 266 747, ndcracek@seznam.cz web: ndcracek.koprivnice.org/
Podané ruce, o. s.	Poskytování služeb osobní asistence	19 000 Kč	Nabízené služby: podpora integrace handicapovaných lidí do společnosti pomocí osobní asistence, využití canisterapie (léčba pomocí speciálně vycvičených psů) - pomoc k fyzické, psychomotorické, psychické a sociální léčbě a rehabilitaci osobám se zdravotním postižením, znevýhodněním a omezením. Kontaktní údaje: Zborovská 465, 738 01 Frýdek-Místek tel. 595 174 111, web: www.podaneruce.eu/
Slezská diakonie, Denní stacionář Nový Jičín	Denní stacionář Nový Jičín – sociální služba a doplňková doprava	35 000 Kč	Nabízené služby: Denní stacionář pro lidi s mentálním a kombinovaným postižením. Kontaktní údaje: B. Martinů 1994/4, 741 01 Nový Jičín, tel. 556 729 122, ds.nj@sdk.cz, web: www.sdk.cz
Slezská diakonie, Domov Tichá	Podpora provozu týdenního stacionáře v Domově Tichá	20 000 Kč	Nabízené služby: Denní a týdenní stacionář a odlehčovací služby a domov pro osoby se zdravotním postižením Kontaktní údaje: Tichá 295, 742 74 Tichá, tel. 556 858 140, ticha@sdk.cz, web: www.sdk.cz
OS při dětském centru Kopřivnice	Svoz dětí do zařízení	30 000 Kč	Nabízené služby: podpora aktivit Základní a mateřské škola Motýlek (služby hipoterapie, canisterapie, muzikoterapie, arteterapie, masáže, plavání, svozy, pobyty dětí a rodičů u moře, logopedická a speciálně pedagogická péče, rehabilitace) Kontaktní údaje: Bedřicha Smetany 1122, 742 21 Kopřivnice, tel. 556 810 242

V oblasti samosprávných činností odbor zajišťuje:

Kluby důchodců:

- Městský klub důchodců (sídlo Kopřivnice, Sokolovská 393).
- Klub důchodců Vlčovice – Mniší (sídlo Kulturní dům Kopřivnice).
- Asociace zdravotně postižených - smíšená organizace Kopřivnice (Občanské sdružení, jehož činnost město podporuje finančně a možnostmi využívat bezplatně prostory Klubu důchodců k vlastní činnosti)
- Město Kopřivnice v r. 2010 podpořilo činnost klubů důchodců (mimo provozní náklady) přes 52 tis. Kč.

Klub Kamarád

Klub Kamarád je nízkoprahové zařízení pro děti a mládež od 6 do 26 let z Kopřivnice nebo pohybující se na území města, kteří se mohou setkat se složitou životní situací nebo svým chováním do konfliktu s normami společnosti, nevyužívají či nechtějí využívat běžných sociálních, vzdělávacích a volnočasových služeb nebo mají již nějaký problém. Současné právní normy kladou do popředí podporu samostatné aktivity uživatelů, partnerský přístup pracovníků k uživatelům a také smluvní princip při poskytování sociální služby. Posláním Klubu Kamarád je nabídnout dětem a mládeži bezpečný prostor k trávení volného času a pokud budou potřebovat, tak je podpořit a pomoci jim.

Cílem Klubu Kamarád je:

- orientace ve vztazích a všech situacích, ve kterých si mladý člověk neví rady,
- pomoc se vzděláváním, se zdravím,
- zprostředkování kontaktu se společenským prostředím,
- pomoc s uplatněním na trhu práce,
- rozvíjení a podpora schopností, samostatnosti a možností mladých lidí ve společnosti.

Základní statistické údaje o sociální službě	2009	2010
Počet evidovaných klientů celkem	388	551
Počet klientů	314	391
Aktivních klientů	188	387
Počet uzavřených dohod	45	38
Počet prvokontaktů	152	172
Průměrná návštěvnost (Francouzská)	39,2 klientů/den	44
Průměrná návštěvnost (Horní)	10 klientů/den	6,5

V roce 2010 byl Klub Kamarád otevřen 285 dní, z toho 207 dní v pobočce KK na Francouzské a 42 dní v klubu na Horní a 36 dní se konaly víkendové akce a tábor Klubu Kamarád.

V loňském roce navštěvovalo zařízení nejvíce klientů v pátky, druhým nejfrekventovanějším dnem bylo úterý. Mezi nejčastější úkony pracovníků v roce 2010 patřil kontakt s klienty na téma rodina, práce, vrstevnická skupina, partner, drogy a alkohol. Práce ve skupině se účastnili klienti 1258x, situační intervence se týkaly 698 klientů, byl poskytnut informační servis, individuální plán se s klientem domlouval 184x, sociální poradenství bylo poskytnuto 67x, s institucí jednali ku prospěchu klienta pracovníci 8x, 5x doprovázeli klienta do jiných institucí a 2x nastala v KK krizová intervence.

Do Miniškoličky se chodilo doučovat 15 klientů /v roce 2009 to bylo 13 klientů/. Pomoc v Krizové poradně vyhledalo 44 klientů, což je o 14 více než v roce 2009.

Další zařízení sociálních služeb na území města Kopřivnice

Město Kopřivnice je zřizovatelem **Střediska sociálních služeb města Kopřivnice, příspěvkové organizace**

Sídlo: Česká 320, Kopřivnice

Ředitel organizace: Ing. Eva Mündleinová

Středisko soc. služeb města Kopřivnice spravuje **domy s pečovatelskou službou:**

1. DPS na České 320 – 95 bytových jednotek, 14 lůžek pro krátkodobé umístění občanů – domovinky (odlehčovací služby)

2. DPS na Masarykově náměstí 650 - 27 bytových jednotek

V obou domech je poskytována pečovatelská služba. Sociální služba je poskytována převážně jako ambulantní, osobám se sníženou soběstačností z důvodu věku, chronického onemocnění nebo zdravotního postižení.

Středisku soc. služeb města Kopřivnice byla v r. 2007 udělena registrace na Krajském úřadu Moravskoslezského kraje na zákl. zákona č. 108/2006 Sb. o soc. službách u těchto sociálních služeb:

- **Pečovatelská služba** (vykonávána v domech s pečovatelskou službou i v terénu – v domácnostech občanů města Kopřivnice a místních částí).
- **Odlehčovací služby** (časově omezená pobytová soc. služba – 14 lůžek v DPS č. p. 320).
- **Azylový dům pro muže a ženy** (Kopřivnice, Horní 1114 – kapacita 20 lůžek).
- **Noclehárna** (Kopřivnice, Horní 1114 – 10 lůžek).
- **Denní stacionář** (Denní stacionář Kopřivnice – kapacita 20 míst, cílová skupina: osoby s mentálním postižením, příp. kombinovaným zdrav. postižením).

Pečovatelskou službu v roce 2010 využilo celkem 96 uživatelů.

Odlehčovací služby jsou poskytovány osobám, o které je jinak pečováno v jejich přirozeném sociálním prostředí. Služba je prioritně směřována k pečující osobě na dobu nutnou pro nezbytný odpočinek. Délka poskytované služby je omezena na dobu max. 6 měsíců a v roce 2010 byla služba poskytnuta 59 uživatelům.

Azylový dům

Sídlo Kopřivnice, Horní 1114

Vedoucí AD - Anežka Fabiánová

Kapacita zařízení je 20 míst - pro 16 mužů a 4 ženy.

Azylový dům je sociální služba pobytová, poskytována na přechodnou dobu (zpravidla nepřekračující 1 rok) osobám v nepříznivé sociální situaci, spojené se ztrátou bydlení. V roce 2010 byla kapacita Azylového domu využita na 96,5 %. K 31. 12. 2010 bylo evidováno celkem 6 neuspokojených žádostí o ubytování v azylovém domě.

Noclehárna

V noclehárně poskytujeme ambulantní službu osobám bez přístřeší, kteří mají potřebu využití hygienického zařízení a přenocování. Tato sociální služba na Horní ul. č. 1114 byla v roce 2010 využívána z 57 % a evidujeme 2 odmítnuté žadatele o službu v noclehárně.

Denní stacionář Kopřivnice

Sídlo: Kopřivnice - Vlčovice 76

Vedoucí zařízení: Monika Petrová

Kapacita: 20 osob

Cílová skupina: dospělí občané s mentálním postižením, příp. přidruženým kombinovaným postižením. V denním stacionáři je poskytována ambulantní služba osobám, jejichž situace vyžaduje pravidelnou pomoc jiné fyzické osoby. Uživatelé této služby jsou dospělí lidé starší 18 let. V průběhu roku 2010 navštěvovalo denní centrum 24 uživatelů.

Aktivity Kopřetiny: společenské, kulturní, sportovní, rehabilitační zázemí,
pracovní terapie: dílna tkalcovská, košíkářská, stolařská, ruční práce,
taneční terapie, hipoterapie, plavání.

Cílem této sociální služby je hlavně pomoc a podpora při začleňování do společnosti. Zařízení nabízí uživatelům individuálně zajišťovanou podporu a pomoc tak, aby byli schopni žít samostatný a plnohodnotný život v rámci své stávající rodiny, popřípadě samostatně mimo rodinu s určitou podporou.

Nestátní zařízení soc. služeb ve městě

SALUS, o. p. s. - Domov pro rodiče a děti v nouzi, krizové centrum pro děti a mládež

Sídlo: Kopřivnice, Tyršova 1015

Ředitelka zařízení: Alena Pohofelská

Poskytuje dočasné ubytování a služby pro rodiče a děti v nouzi, v rámci Domova SALUS jsou k dispozici 3 pokoje pro řešení krizových situací - Krizové centrum pro děti a mládež.

Kapacita zařízení: 18 míst (z toho 6 míst pro krizové pobyty dětí)

V r. 2010 využilo služeb Domova SALUS celkem 102 osob.

Charita

Charita Kopřivnice je organizační součástí Charity Česká republika, jejímž zřizovatelem je římskokatolická církev. Charita zabezpečuje pomoc při zvyšování nebo udržení soběstačnosti formou ošetrovatelské a pečovatelské služby osobám se sníženou soběstačností.

Ošetrovatelská služba je odborná zdravotní péče, kterou poskytují kvalifikované zdravotní sestry na základě indikace ošetřujícího lékaře. Tyto výkony jako např. aplikace injekcí, inzulínu, odběry krve a ostatního biologického materiálu, ošetření dekubitů, měření tlaku apod., jsou hrazeny zdravotními pojišťovnami. Rodinám jsou také poskytovány zdravotní pomůcky.

V rámci pečovatelské služby je dle individuálních potřeb uživatelů využíváno především těchto úkonů: donáška obědů, nákupy, úklidy, praní, doprovod, ale i podání jídla, hygiena apod.

Charita dále provozuje Dům pokojného stáří v Mořkově.

V roce 2010 využilo služeb Charity 32 uživatelů z Kopřivnice.

Adresa: Štefánikova 1163, Kopřivnice

Ředitel: Miloslav Leško

Telefon: 556 813 637

E-mail: charita.koprivnice@tiscali.cz, jar.van@centrum.cz

www.charitakoprivnice.cz

IČO: 44937342

Občanská poradna Nový Jičín, detašované pracoviště Kopřivnice

Provozovatelem Občanské poradny je Centrum pro zdravotně postižené Moravskoslezského kraje, o. s.

Občanská poradna je sociální službou registrovanou podle zákona č. 108/2006 Sb. o sociálních službách, poskytovanou se zaměřením na lidi, kteří se dostali do obtížné životní situace a nedokáží už ji řešit vlastními silami. Služba je bezplatná, zajišťována odbornými poradci. Poradenství probíhá v oblasti: sociálních dávek, sociální pomoci, pracovně právních vztahů a zaměstnanosti, bydlení, rodiny a mezilidských vztahů, majetkoprávních vztahů a náhradě škody, finanční a rozpočtová, školství a vzdělávání, ochrana spotřebitele.

Občanské poradna nenahrazuje specializované poradny a neradí v komerčních záležitostech. V roce 2010 navštívilo poradnu přes 800 klientů, kteří vznesli více jak 900 dotazů.

Mgr. Richard Pešat – vedoucí detašovaného pracoviště

Sokolovská 9, 741 01 Nový Jičín

Telefon/fax: 556 709 403

E-mail: czp.novyjicin@czp-msk.cz

Návštěvní hodiny

Pondělí: 9:00 – 12:00, 13:00 – 16:00

Úterý: 9:00 – 12:00, 13:00 – 16:00 – jen pro objednané

ŽIVOTNÍ PROSTŘEDÍ

Podíl veřejnosti na rozhodování o životním prostředí

Jednou z možností, jak se veřejnost může podílet na rozhodování o záměrech a koncepcích, které mohou závažně ovlivnit stav životního prostředí, je posuzování vlivů na životní prostředí dle zákona č. 100/2001 Sb., o posuzování vlivů na životní prostředí známém i pod anglickou zkratkou EIA (Environmental Impact Assessment). Podle tohoto zákona jsou posuzovány jak jednotlivé záměry (zejména stavby) – EIA. Koncepce, plány a jiné strategické dokumenty, které se týkají rozvoje a využívání území, jsou posuzovány v procesu SEA (Strategic Impact Assessment).

Koncepce posuzované v roce 2010, dotýkající se území města

Koncepce (plán)	Oznamovatel
Projekt změn Technického muzea TATRA	Krajský úřad Moravskoslezského kraje
Kopřivnice – rozšíření budovy 4 fy Brose	Krajský úřad Moravskoslezského kraje
Regionální inovační strategie rozvoje Moravskoslezského kraje na léta 2009-2016	Ministerstvo životního prostředí

Informačně osvětový systém o životním prostředí v Kopřivnici

Odbor životního prostředí zahájil koncem roku 2008 provoz Informačně osvětového systému o životním prostředí v Kopřivnici. Prostřednictvím webových stránek věnovaných čistě problematice životního prostředí informuje odbor o aktualitách, nejrůznějších aktivitách v oblasti jednotlivých složek životního prostředí. Systém je dostupný na adrese zivotniprostredi.koprivnice.org.

Projekt elektronického publikování zpráv o stavu ŽP

V průběhu roku 2010 se město Kopřivnice zapojilo společně s městy Vrchlabí a Svitavy do projektu Metodika elektronického publikování zpráv o stavu životního prostředí měst, který organizovalo občanské sdružení TIMUR (Týmová iniciativa pro místní udržitelný rozvoj). Cílem projektu bylo vytvořit ve spolupráci se zástupci měst, Ministerstva životního prostředí a dalších odborníků (CENIA ad.) metodiku pro elektronické publikování zpráv o stavu životního prostředí měst a tuto metodiku otestovat ve třech pilotních městech. Hlavním výstupem projektu se stala metodika, která je distribuována do všech obcí 3. stupně v ČR a vzorové internetové prezentace zpráv o stavu životního prostředí měst Svitavy, Vrchlabí a Kopřivnice.

Soutěž Zelená informacím

Město Kopřivnice se zúčastnilo nultého ročníku celostátní soutěže Zelená informacím za nejlépe pojatou prezentaci o životním prostředí na internetových stránkách měst. Kopřivnice je jediným městem v republice, které má svůj vlastní web věnovaný životnímu prostředí a hodnotitelská komise ji přiřkla desátou příčku z 280 měst nad pět tisíc obyvatel z celé republiky, vyjma Prahy a Brna. Weby měst byly hodnoceny na základě osmi kritérií, hodnotila se například přehlednost a grafická úprava celkové prezentace, aktuálnost obsahu prezentovaných informací, jejich rozsah, kvalita a struktura. Soutěž probíhala v rámci projektu TIMUR „Elektronické publikování zpráv o stavu životního prostředí“ za podpory Ministerstva životního prostředí.

Ovzduší

1. Kvalita ovzduší

Monitoring ovzduší

Stav znečištění ovzduší je na území České republiky sledován Českým hydrometeorologickým ústavem - právnickou osobou zřízenou Ministerstvem životního prostředí. Monitoring kvality ovzduší byl do roku 2003 prováděn i v místní části Lubina. V rámci redukce sítě měřících stanic v ČR byl zrušen.

V roce 2009 byla kvalita ovzduší v Kopřivnici měřena prostřednictvím manuálního analyzátoru – vzorkovače Leckel MVS6. V březnu 2010 obdrželo město Kopřivnice vyhodnocení výsledů z tohoto ročního měření. Výsledky potvrdily zhoršenou kvalitu ovzduší. 24 hodinový imisní limit pro suspendované částice PM₁₀ (prašný aerosol) je 50 µg/m³, povolený počet překročení limitu během roku je 35. V Kopřivnici byl tento limit překročen 41krát.

2. Výkon státní správy

Městský úřad Kopřivnice, odbor životního prostředí, orgán ochrany ovzduší vykonává státní správu na úseku ochrany ovzduší dle zákona č. 86/2002 Sb., o ochraně ovzduší a o změně některých dalších zákonů, ve znění pozdějších předpisů pro celé správní území Kopřivnice, jako obce s rozšířenou působností (ORP). Dle tohoto zákona městský úřad rozhoduje o vyměření poplatku provozovatelů středních a malých stacionárních zdrojů znečišťování ovzduší (ZZO), vede evidenci středních a malých stacionárních ZZO a evidenci vyměřených poplatků za znečišťování ovzduší. Orgán ochrany ovzduší evidoval v r. 2010 na území ORP 60 provozovatelů středních ZZO (provozujících na 200 nejrušnějších zdrojů znečišťování ovzduší) a 29 provozovatelů malých ZZO. Přímou na území města působí 6 provozovatelů velkých ZZO (Komterm, a. s. - dříve Energetika Kopřivnice, Tatra, a. s., Tafonco, a. s., Brose CZ, s. r. o., Cirex CZ, s. r. o., a GalvanKO, s. r. o.). Za rok 2010 byly vyměřeny poplatky provozovatelům malých ZZO ve výši 215 500 Kč a provozovatelům středních ZZO ve výši 51 600 Kč. Poplatky za střední ZZO jsou příjmem Státního fondu životního prostředí, poplatky vyměřené malým ZZO příjmem města nebo obce, na jejímž území leží.

Hluk

Město Kopřivnice dokončilo v r. 2009 Komplexní dopravní studii, jejíž součástí je i hluková a rozptylová studie. Hluková studie obsahuje obsáhlý soubor hlukových map, analýzu současného stavu a stavu po realizaci nejrušnějších dopravních úprav. Studie prokázala, že nejexponovanějším dopravním místem, co se hlukové zátěže týče, je oblast křižovatky ul. Záhumenní a Husova, kde hladina hlukové zátěže přesahuje, s přihlédnutím k dané korekci, limitní hodnoty (60 dB). Komplexní dopravní studie, resp. její hluková a rozptylová část jsou k dispozici na odboru životního prostředí.

Odpady

Z legislativního hlediska se systém nakládání s odpadem řídí zákonem č. 185/2001 Sb., o odpadech a souvisejícími vyhláškami, obecně závaznou vyhláškou č. 4/2006 města Kopřivnice o odpadech a obecně závaznou vyhláškou č. 5/2009 města Kopřivnice o místním poplatku za provoz systému shromažďování, sběru, přepravy, třídění, využívání a odstraňování komunálních odpadů.

1. Nakládání s odpady

Komunální odpad

V roce 2010 bylo na území města Kopřivnice a místních částí Lubiny, Vičovice a Mniší vyprodukováno a svezeno celkem 7 688,758 t odpadu, z toho 13,88 t odpadu nebezpečného (N).

Ostatní odpad (O) nevhodný k využití je odvážen na řízenou skládku odpadů společnosti SKLADEKO, s. r. o., Staříč. Tříděný odpad je předáván k využití zpracovatelům jednotlivých druhů odpadů jako tzv. druhotná surovina. Biologicky rozložitelný komunální odpad (BRKO) a odpad ze zeleně je předáván na kompostárnu Točna v Příboře.

Přehled odpadů vyprodukovaných na území města Kopřivnice v letech 2006-2010

Druh odpadu	Množství (t)				
	Rok 2006	Rok 2007	Rok 2008	Rok 2009	Rok 2010
Směsný komunální odpad	4 650,10	4 768,50	4 732,35	4 162,40	3 934,600
Objemný odpad	337,50	564,00	555,50	618,70	705,800
Odpad ze zeleně	610,80	721,00	791,60	832,99	97,300
BRKO	-	-	530,42	472,89	776,660
Smetky z ulic	88,60	105,00	85,10	184,34	356,060
Stavební odpad	46,30	66,20	107,90	73,00	0,589
Tříděný odpad	568,90	675,00	1 678,83	1 218,60	1 723,533
Nebezpečný odpad	34,30	19,70	20,30	23,66	13,880
Ostatní odpad	195,10	185,90	93,79	60,69	80,336
Celkem	6 531,60	7 099,60	8 595,79	7 647,27	7 688,758

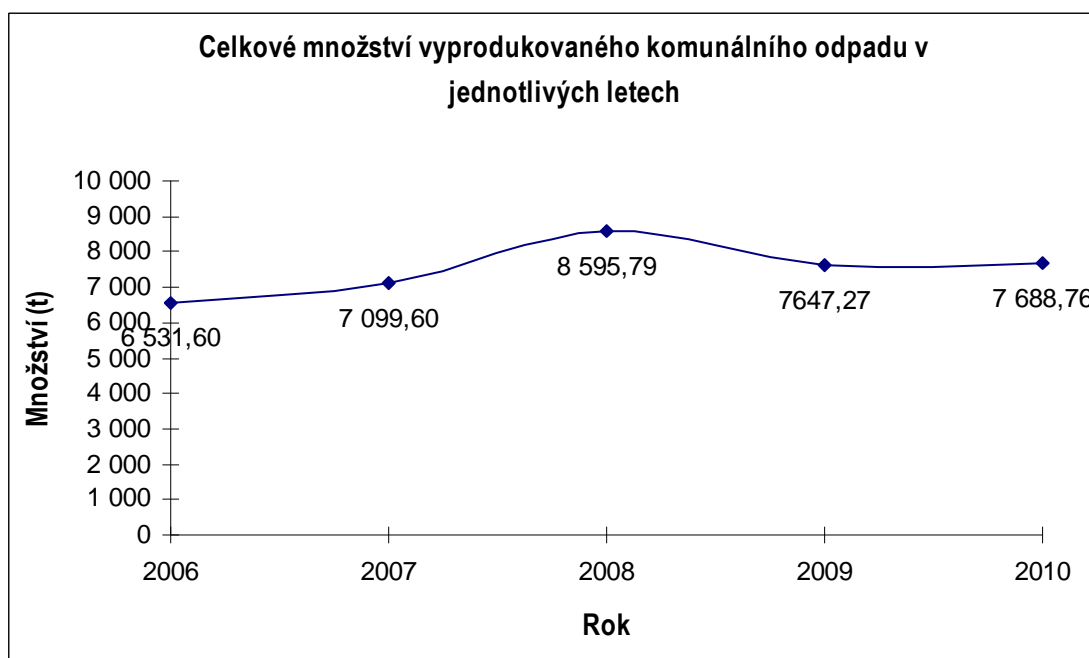

Nebezpečný odpad

Občané města Kopřivnice a místních částí mohou odevzdat nebezpečné odpady na sběrném dvoře, který mají k dispozici denně kromě neděle a svátků nebo v pojízdné sběrně.

Svoz nebezpečných odpadů pojízdnou sběrnou se v roce 2010 uskutečnil v období od 24. 4. do 21. 5. Občané tak odevzdali 1,759 t nebezpečných odpadů. Na sběrném dvoře bylo odevzdáno 12,121 t nebezpečných odpadů s jednou či více nebezpečnými vlastnostmi. Shromážděný nebezpečný odpad je pak průběžně předáván k využití nebo odstranění osobám s příslušným oprávněním.

	Rok 2006	Rok 2007	Rok 2008	Rok 2009	Rok 2010
Celkové množství NO	34,3	19,7	20,3	23,66	13,88

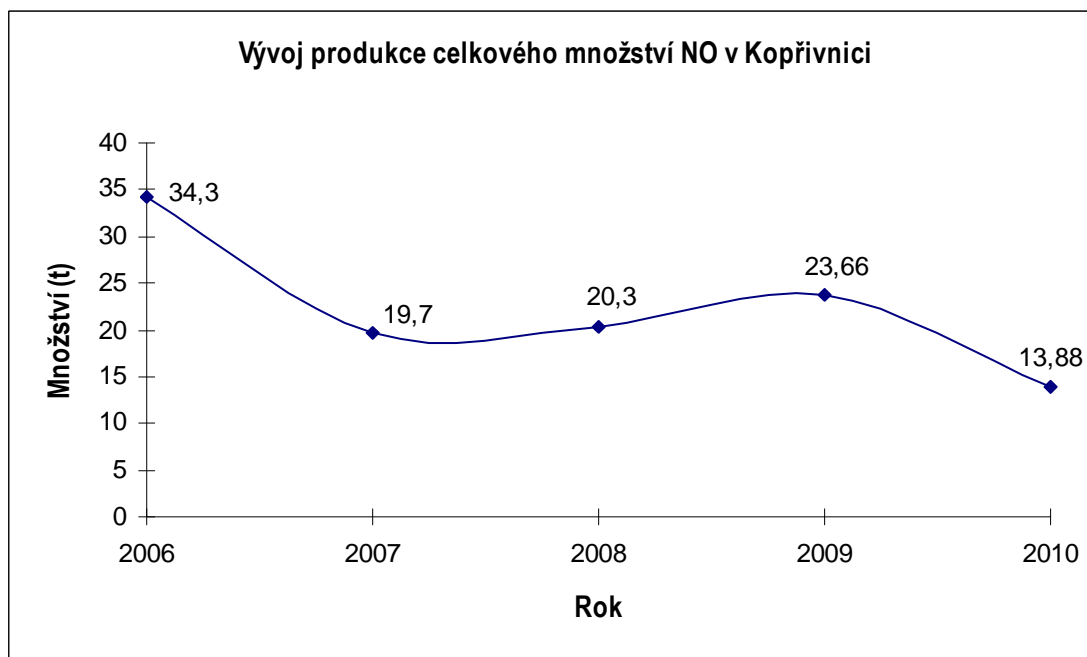

Velkoobjemový odpad

Současně se svozem objemného odpadu je z různých částí města prováděn 1 x měsíčně mimořádný svoz odpadů odložených u kontejnerů na odpad. Kromě nábytku jde převážně o vyřazené televizory, chladničky či mrazničky, které občané neoprávněně odkládají k těmto nádobám. Celkově bylo v roce 2010 takto na sběrný dvůr dovezeno 705,8 t objemného odpadu.

Tříděný odpad

Využitelný odpad jako sklo, papír, plast a nápojový karton odkládali občané v roce 2010 do 378 (r. 2009 – 368) barevně odlišených nádob o objemu 1 100 litrů a 2 (r. 2009 – 35) zvonů. Během roku bylo vyvezeno 13 408 kusů nádob a 12 kusů zvonů. Nově od roku 2009 mají občané žijící v rodinných domech možnost odkládat plastový odpad do žlutých pytlů, které jsou k dispozici na městském úřadě. Z celkového množství plastů bylo v roce 2010 systémem pytlového sběru sesbíráno 22,014 t plastového odpadu.

Množství a složení vytříděného odpadu

Komodita	Množství (t)				
	Rok 2006	Rok 2007	Rok 2008	Rok 2009	Rok 2010
Plast	135,1	155,9	169,077	173,803	203,584
Papír	225,4	312,2	409,583	295,153	351,794
Sklo	191,4	191,3	208,866	215,922	198,826
Kov	17,0	15,6	891,300	531,296	966,846
Kompozitní obaly *	-	-	21,593	2,421	2,483
Celkem	551,9	675,0	1 700,420	1218,595	1 723,533

* kompozitními obaly jsou nápojové kartony



Nepovolené skládky odpadů

V roce 2010 bylo na území Kopřivnice a místních částí odstraněno 21 nepovolených skládek, z nichž bylo svezeno celkem 20,436 t odpadu. Celkové náklady na odstranění činily 86 036 Kč. Nejvíce odpadů bylo odváženo především od lokalit Lubina u mostu, Kopřivnice, ul. Dělnická a ul. Panská u sběrného dvora. Zakládání nepovolených skládek fyzickými osobami řeší odbor životního prostředí jako přestupky proti veřejnému pořádku. V roce 2010 to bylo 65 přestupků, za něž byly uděleny pokuty v celkové výši 40 800 Kč.

Nejčastěji odstraňovaný druh odpadu	Množství v kg
Asfaltová lepenka obsahující dehet	726,0
Pneumatiky	1 969,5
Směsný stavební a demoliční odpad	1 117,0
Objemný odpad	14 826,0
Obaly obsahující zbytky NO	107,0
Stavební materiál obsahující azbest	1 062,0
Barvy , tisk. barvy, lepidla, prysk.	191,0
Vyřazená zařízení obsahující chlorofluoruhlodivky	94,0
Vyřazená elektrická a elektronická zařízení	220,0
Oleje a tuky	45,0
Rozpouštědla	35,0
Absorpční činidla, filtrační materiály	25,0
Pesticidy	12,0
Detergenty obsahující nebezpečný odpad	7,0
Celkem	20 436,5

Pro monitorování vzniku nepovolených skládek odpadu a odhalování jejich původců pořídilo město v roce 2009 kamerový systém.

Biologicky rozložitelný komunální odpad

Systém sběru biologicky rozložitelného komunálního odpadu (BRKO) probíhal v roce 2010 ve spolupráci s firmou SLUMÉKO, s. r. o.. Systém tvoří sběr, svoz a následné využití BRKO ze zahrad (tráva, listí, zbytky ovoce a zeleniny, ostatní rostlinný materiál apod.) rodinných domů v Kopřivnici a místních částech. BRKO je sbíráno do velkoobjemových kontejnerů o objemu 7 m³ a sváženo na kompostárnu Točna v Příboře. Kontejnery jsou postupně umísťovány na 36 stanovištích od pátku do pondělí s četností svozu 1 x za 3 týdny (každý týden 12 stanovišť). Svoz probíhal od 2. 4. do 15. 11. 2010.

Čistota sbíraných odpadů byla velmi dobrá a tím vyhovující pro další zpracování BRKO na kompostárně. Celkem bylo vysbíráno 715,25 t bioodpadů. Z toho přímo na kompostárnu (mimo tento systém) dovezli občané města celkem 61,41 t.

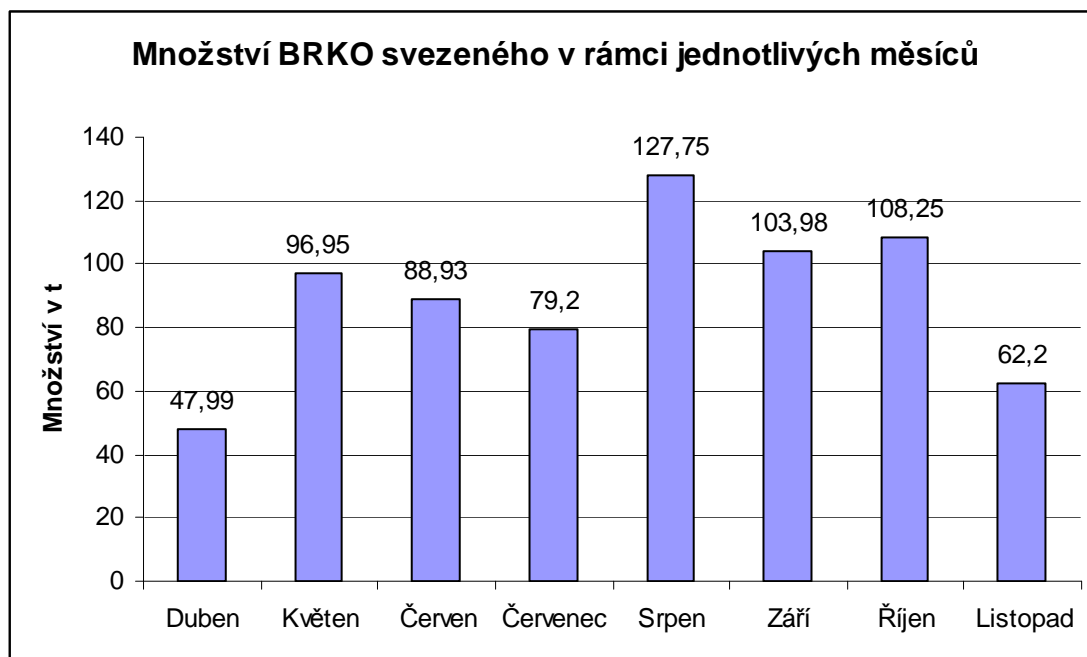

Sběr použitých baterií

Od roku 2004 probíhá ve spolupráci s firmou ECOBAT, s. r. o., Praha sběr použitých suchých baterií. Je zřízeno 25 sběrných míst – v MŠ, ZŠ, na Vyšší a Střední odborné škole a Středním odborném učilišti, v Dětském centru, Klubu Kamarád, ve společnosti SLUMÉKO, s. r. o., v kulturním domě a na městském úřadu. Jsou přijímány veškeré tzv. suché baterie nebo akumulátory do hmotnosti 750 g – knoflíkové články, mikrotužkové a tužkové baterie, monočlánky, ploché baterie, 9V hranaté baterie, akumulátory do mobilních telefonů, notebooků nebo ručního nářadí. Tyto odpady jsou průběžně předávány k recyklaci společnosti ECOBAT, s. r. o., Praha.

Množství vysbíraných baterií ve školním roce

Školní rok	2005/2006	2006/2007	2007/2008	2008/2009	2009/2010
Množství (kg)	430	190	140	181	407,5

Likvidace autovraků ve městě

Město Kopřivnice organizuje v rámci Dne Země a Evropského dne bez aut pro majitele nepojízdných aut likvidaci autovraků. Ti tak mají již šestým rokem možnost zbavit se zdarma vraků včetně odtahu na autovrakoviště. Při obou akcích bylo odstraněno celkem 42 nepojízdných vozidel. Protože ne všichni vlastníci autovraků této možnosti využívají, musí odbor životního prostředí postupovat v ostatních případech podle platné legislativy. V rámci výkonu státní správy bylo v průběhu roku řešeno na odboru životního prostředí cca 100 autovraků. Téměř všechna vozidla však jejich majitelé po zaslání výzvy k odstranění vozidla odvezli. Město odstranilo 3 vozidla. V současné době je evidováno cca 10 automobilů, které prochází procesem od výzvy k odstranění až po ekologickou likvidaci.

V přestupkovém řízení nebyl v roce 2010 řešen žádný přestupek.

Výpočet nákladů na odstranění vraku

	Úplný vrak	Neúplný vrak
Odtah	cca 880 Kč	cca 880 Kč
Parkování na určeném parkovišti	119,- Kč / den max. 7 378 Kč / 2 měsíce	119,- Kč / den max. 7 378 Kč / 2 měsíce
Likvidace	zdarma	2 380 Kč
Celkem maximálně	8 258 Kč	10 638 Kč

2. Výkon státní správy

Městský úřad Kopřivnice, odbor životního prostředí, orgán odpadového hospodářství, vykonává státní správu na úseku odpadového hospodářství dle zákona č. 185/2001 Sb., o odpadech a o změně některých dalších zákonů (dále jen „zákon o odpadech“) pro celé správní území Kopřivnice, jako obce s rozšířenou působností. Orgán odpadového hospodářství vydává formou rozhodnutí souhlasy k nakládání s nebezpečným odpadem a ke společnému shromažďování odpadů (58 rozhodnutí), dále jako dotčený správní úřad dává vyjádření k navrhovaným záměrům (304 vyjádření), zpracovává hlášení o produkci odpadů podnikatelů (209 hlášení), vede evidenci přepravy nebezpečných odpadů (1 433) atd. V roce 2010 bylo zahájeno 12 správních řízení za porušení povinností původců odpadů stanovených zákonem o odpadech.

3. Projekt Lokalizace a charakteristika starých ekologických zátěží

V polovině dubna 2010 zahájil vítěz veřejné zakázky – sdružení firem pod vedením společnosti Vodní zdroje Ekomonitor Chrudim práce na tomto projektu. Po zpracování prováděcí dokumentace byly provedeny geofyzikální práce (magnetometre, reflexní seizmika a odporová tomografie), jejichž cílem bylo přesně vymezit umístění, plošný rozsah, mocnost a charakter sládkovaného materiálu. Bylo zjištěno, že v dokumentaci vymezené lokality U Benčáku a Pod břehem (naproti bývalé skládce odpadů a. s. Tatra ve Vlčovicích) se nachází dále od předpokládaného místa.

Výsledky geofyziky se staly důležitým ukazatelem pro vrtné práce. Vrtné práce a odběry vzorků probíhaly na všech 10 lokalitách od října 2010 do konce roku. Bylo provedeno 161 ks vrtů s celkovou metrází 838 bm (běžných metrů), z toho 119 ks strojních a 7 ručních sond, které byly poté zlikvidovány a 35 ks vystrojených hydrogeologických vrtů. Celkem bylo odebráno 412 ks vzorků, které byly vyhodnocovány v několika certifikovaných laboratořích. Laboratorní výsledky a informace z vrtů jsou podkladovým materiálem pro zpracování analýz rizika jednotlivých skládek.

Vodní hospodářství a ochrana vod

1. Údržba a opravy toků a nádrží ve správě města

Odbor životního prostředí zajišťuje každým rokem základní udržovací práce na drobných vodních tocích - mlýnských náhonech v místních částech Lubina a Vlčovice, v pramenní oblasti Kopřivničky nad koupalištěm a na vodní nádrži Šostýn.

Práce na mlýnských náhonech v Lubině a ve Vlčovicích spočívají v udržování manipulačních prvků, stavidel, sečení travního porostu na obou březích náhonu a odstraňování sedimentů z koryta toku. V roce 2010 byla provedena výměna výdřevy na všech stavidlech na mlýnském náhonu ve Vlčovicích. Po povodňových průtocích byl strojně odstraněn sediment z koryta náhonu ve Vlčovicích v množství asi 15 m³.

V okolí mlýnského náhonu v Lubině byla provedena prořezávka dřevin z průtočného profilu a místní odstranění betonového opevnění z profilu toku.

Na horním toku Kopřivničky a jejích přítocích byly provedeny nezbytné opravy jednotlivých spádových stupňů poškozených průchodem vody při vysokých vodních stavech po přivalových deštích. Byl vyčištěn lapáč splavenin nad koupalištěm, cca 20 m³ sedimentu bylo strojně odtěženo a odvezeno ke konečnému uložení.

Břehové plochy kolem vodní nádrže Šostýn byly posečeny, pravidelně je prováděn sběr a odvoz komunálních odpadů z okolí nádrže.

2. Odkanalizování místní části Lubina

V roce 2010 pokračovala činnost Svazku obcí regionu Novojičínsko, jehož je Kopřivnice členem, na vybudování kanalizace odvádějící odpadní splaškové vody na stávající ČOV v Novém Jičíně a Kopřivnici. Členy svazku jsou obce Nový Jičín, Kopřivnice, Mořkov a Životice u Nového Jičína. Na území místní části Lubina bude vybudována oddílná kanalizační síť. Přípravou investiční akce se zabývá především odbor rozvoje města.

3. Povodně - protipovodňová ochrana

V květnu 2010 byly na vodním toku Lubina dosaženy povodňové stavy. Ve dnech 16.-18. 5. byl opakovaně ve Vlčovicích dosažen III. stupeň povodňové aktivity (SPA). Povodňové škody v Kopřivnici byly odhadnuty na 5,3 mil. Kč. Květnová povodeň byla způsobena dlouhotrvajícími vydatnými dešťovými srážkami téměř od počátku měsíce. Vzhledem k vysokému nasycení povodí předcházejícími srážkami a velmi vydatnými srážkami ve dnech 16., 17. a 18. května došlo postupně v povodí horních toků Lubiny a Tichávky k naplnění koryt vodních toků a následně k vyběřování vody mimo koryta vodních toků. Srážkový úhrn na srážkoměrné stanici ve Vlčovicích byl v pondělí 17. 5. 78 mm (78 litrů na 1m²) a následně 18. 5. 65 mm. Jen v těchto dvou dnech napršelo 143 mm, což představuje množství, které naprší v průměru za dva měsíce!! Vydatným dešťovým srážkám byly vystaveny celé Beskydy a Javorníky. Charakter dešťových srážek v květnu byl však jiný než při extrémních krátkodobých přívalových srážkách v loňském roce. Z tohoto důvodu byl i jiný nástup povodňové vlny a délka trvání povodňového stavu. Hladiny ve vodních tocích stoupaly pomaleji, zvýšené průtoky trvaly po delší dobu, vodní tok Lubina dosáhl III. SPA během povodně opakovaně 3 x. Letošní situace byla lépe čitelná a předpověditelná, bylo rovněž více času na práce ke zmírnění následků povodně. Předpovědní povodňová služba ČHMÚ vydala s předstihem několik varování na vysoké úhrny dešťových srážek a s tím spojená rizika povodňových stavů. Při letošní povodni lépe fungovala předpovědní služba zajišťovaná ČHMÚ a hlásná služba zajišťovaná hlídkami MP. Poprvé bylo možno využít i protipovodňovou kameru sledující hladinu vodního toku Lubina ve Vlčovicích. Lépe fungovala síť mobilních operátorů.

Na základě zkušeností z předchozích povodňových stavů měly jednotlivé hasičské zbrojnice již připraveny pytle s pískem, které pak byly předem rozmístovány na vytipované nebezpečné lokality a dle momentální potřeby.

Bylo zaplaveno několik nemovitostí, které se nacházejí v záplavovém území vodního toku Lubina. Znovu bylo v praxi ověřeno jako nevhodné a nebezpečné umístění staveb ve stanoveném záplavovém území. Z toho plyne:

- nepovolovat v aktivní záplavové zóně vodních toků žádné stavby mimo stavby vodních děl na ochranu před povodněmi,
- neumísťovat žádné další novostavby v záplavovém území Q_{100} vodních toků.

Velmi účelným se jeví vyčlenění území ke zpomalení postupu povodňové vlny (princip podržet vodu tam, kde spadla) v územních plánech obcí (pro rozlivy vod do luk, lesů a na pozemky, kde nedojde k významným škodám na majetku). Naopak nevhodným ohrazováním vodních toků dochází ke zvýšeným škodám níže po proudu vodního toku. Je také nutno zachovávat a zlepšovat retenční schopnost krajiny, nezastavovat zemědělskou půdu, zvýšit podíl lesních ploch v horních částech povodí, vhodným hospodařením na zemědělských pozemcích zvýšit schopnost zadržet vodu a snížit odnos zemědělské půdy.

Je nutno provádět základní údržbu koryt vodních toků. Tato činnost je v kompetenci státních podniků povodí. Na území obce s rozšířenou působností (ORP) Kopřivnice je to především Povodí Odry, s. p. V místech, kde rozliv může působit materiální škody na obytných budovách a dalším majetku, provádět odtěžování nánosů pro udržení kapacity koryt vodních toků, provádět údržbové práce na pobřežní zeleni tak, aby spadlé stromy nebránily průchodu velkých vod.

V roce 2010 je budován na řece Lubině, konkrétně na mostu do místní části Mniší měrný profil, který bude měřit výšku hladiny a průtok vody ve vodním toku.

Pracovní skupina protipovodňové prevence

V červnu 2010 projednala rada města Zprávu o vyhodnocení povodně v květnu 2010. Závěry a zkušenosti z této povodně vedly ke zpracování návrhu protipovodňových opatření. K přijímání opatření směřujících k eliminaci povodňových škod, zpracovávání návrhů plánů protipovodňových opatření a rozvojových záměrů byla zřízena pracovní skupina protipovodňové prevence. Pracovní skupina zpracovala a předložila radě města ke schválení zásobník všech akcí a návrh akčního plánu protipovodňových opatření na rok 2011.

4. Státní správa

Státní správu vodoprávního úřadu vykonávali v roce 2010 tři pracovníci. Vodoprávní úřad vykonává činnosti dle zákona č. 254/2001 Sb., vodní zákon a zákona č. 274/2001 Sb., o vodovodech a kanalizacích. Nosnou částí státní správy je vedení vodoprávních řízení a vydávání správních rozhodnutí, především povolení ke stavbám vodních děl a povolení k nakládání s vodami, vydávání povolení k vypouštění odpadních vod, k odběrům vod z vod povrchových a podzemních pro celé správní území Kopřivnice ORP.

V roce 2010 bylo vydáno 201 vodoprávních rozhodnutí, 67 kolaudačních souhlasů k užívání vodních děl. Vodoprávní úřad dále posuzoval a vyjadřoval se k 303 záměrům doložených projektovou dokumentací, které se dotýkají zájmů chráněných zákonem č. 254/2001 Sb., o vodách.

Bylo povoleno např. 40 staveb čistíren odpadních vod, vsakovací zařízení pro dešťové vody Leteckého Cargo v blízkosti letiště Leoše Janáčka v Mošnově, kolaudována dokončená přeložka vodního toku Albrechtický potok v Průmyslové zóně Mošnov. Ke konci roku 2010 byla prověřována situace ve všech obcích ORP v oblasti vypouštění odpadních vod z obecních kanalizací do vod povrchových a vydávána nová povolení k nakládání s vodami. Byla povolena stavba „Odkanalizování Štramberka lokality Kozina“ v rámci které byla vybudována kanalizace odvádějící odpadní vody na koncovou ČOV Štramberk – Kozina.

Havárie

V roce 2010 vyjžděli pracovníci zajišťující havarijní službu k sedmi ohlášeným případům, při kterých došlo nebo potencionálně mohlo dojít ke znečištění povrchových nebo podzemních vod.

Havarijní služba je zajišťována od roku 2003 na základě zákona č. 254/2001 Sb., o vodách (vodní zákon) určenými pracovníky odboru životního prostředí a krizovým koordinátorem. Havarijní služba představuje nepřetržitou 24hodinovou pohotovost v průběhu celého roku, včetně státních svátků, sobot a nedělí. Povinnosti vyplývající z této služby jsou:

- být kdykoli k dispozici a neprodleně se dostavit na místo ohlášené havárie na vodách a to kdekoli ve správním území ORP,
- po provedení ohledání na místě vyhodnotit možná rizika, organizovat a řídit průběh prací vedoucích ke zmírnění nebo odstranění následků havárie,
- zajistit veškeré dostupné informace o původci havárie, svědcích, časových údajích týkajících se vzniku havárie a postupu prací, údaje o látce, která havárii způsobila, zajistit odebrání vzorků a jejich dopravu do autorizované laboratoře,
- podle povahy a rozsahu havárie přizvat na místo Hasičský záchranný sbor, Policii ČR, Povodí Odry s. p., příslušného správce vodního toku, Českou inspekci ŽP, specializovanou sanační firmu, případně další subjekty,
- být přítomen provádění sanačního zásahu, tento korigovat a rovněž stanovit ukončení sanačních prací,
- zpracovat evidenční list havárie a zajistit jeho odeslání do centrální evidence havárií na vodách,
- vést správní řízení o udělení sankce za způsobenou ekologickou újmu, vyřešit finanční zajištění nákladů spojených s odstraněním havarijní situace a stanovit nápravná opatření.

Havárie řešené pracovníky odboru

1. Havarijní stav způsobený stavbou dešťové kanalizace v Průmyslové zóně Ostrava – Mošnov. Nevhodně použitým zásypovým materiálem při výstavbě kanalizace (vysokopeční struska) v délce několika km vytéká z dešťové kanalizace do vodního toku Lubina voda s pH 10,5 – 12,0. Tento stav trvá již od druhé poloviny roku 2009. Vodoprávní úřad společně s ČIŽP a Povodím Odry, s. p., sledoval situaci průběžně celý rok a přijímal jednotlivá opatření k nápravě a zajištění monitoringu. Kromě toho jsou zajišťovány a opatřovány skutečnosti a důkazy s cílem zjištění míry zavinění a vlivu havárie na životní prostředí. Situace je velmi složitá a řešení havárie finančně velmi náročné. Viníkem je investor dešťové kanalizace Statutární město Ostrava.
2. Znečištění vodního toku Sýkoreček odpadními vodami vypouštěnými z ČOV Komterm, a. s. Odpadní vody obsahující tenzidy (látky způsobující pěnivost) způsobily vytvoření vysoké pěny na vodním toku v celé délce až po soutok s Lubinou. Situace byla řešena zachycováním pěny normými stěnami a aplikací přípravku proti pěnivosti. Bylo zjištěno několik producentů odpadních vod v areálu TATRY, a. s., kteří používali nevhodná odmašťovadla.

3. Řešeno nepovolené vypouštění závadných látek (výpalků) z pálenice ovocných kvasů ve Štramberku do blízkého vodního toku Bařinka. Viník byl jednoznačně identifikován, byla udělena sankce a nařízena opatření k zamezení opakování situace.
4. Při dopravní nehodě osobního automobilu došlo ke znečištění půdy a ohrožení podzemních vod na zahradě rodinného domu v Lubině. Vodoprávní úřad nařídil sanaci území, kterou provedla odborná firma Ekoagua Ostrava. Náklady na tuto činnost byly hrazeny z pojistky řidiče automobilu.
5. V dubnu a květnu 2010 došlo opakovaně ke znečištění mlýnského náhonu v Příboře ropnou látkou (letecký olej). Ropná látka vytékala z dešťové kanalizace uložené pod rychlostní komunikací R 48 Nový Jičín – Frýdek-Místek. Sanační zákrok prováděla Ekoagua Ostrava. Řešení vzniklé situace, hledání zdroje znečištění a viníka probíhalo za spoluúčasti města Příbora, Policie ČR, Ředitelství silnic a dálnic a Povodí Odry s.p. Bohužel, přes značné úsilí všech, původce havárie ani místo, odkud byla ropná látka do kanalizace vypouštěna, se zjistit nepodařilo. Veškeré náklady na likvidaci havárie ve výši téměř 140 tis. Kč byly hrazeny z rozpočtu města Kopřivnice. Částka byla následně v souladu s příslušnými zákony získána zpět od Moravskoslezského kraje.
6. V září 2010 byla při sečení trávy poškozena hydraulika na traktoru a došlo k úniku hydraulického oleje. Vlivem špatně provedeného zajištění porušené hadice unikl při přepravě vozidla do servisu na vozovku olej v délce cca 2,0 km. Sanaci oleje prováděl HZS Kopřivnice a následné čištění komunikace zajistila společnost SLUMEKO, s. r. o.
7. V říjnu 2010 se na ČOV Komterm, a. s. dostaly z kanalizace TATRY, a. s. odpadní vody s obsahem kyanidů. Obsluha ČOV zajistila jejich zachycení a degradaci, vodní tok Sykoreček znečištěn nebyl. Původce potencionální havárie na vodách se nepodařilo zjistit. Kyanidy byly potvrzeny na více místech rozsáhlé kanalizační sítě a rovněž na Betonárce v Kopřivnici. Při následné kontrole na betonárce byla nařízena nápravná opatření včetně zpracování havarijního plánu, který byl poté schválen vodoprávním úřadem.

Zajišťování havarijní služby úředníky MÚ obcí s rozšířenou působností, řízení zásahu v místě havárie spojené s povinností řídit pracovníky specializovaných sanačních firem a profesionály z HZS je složité.

V případě, kdy se nepodaří zjistit viníka havárie, jdou finanční náklady na provedení sanační zásah na účet obce s rozšířenou působností. Jejich získání zpět z finanční rezervy zřízené pro tento účel krajským úřadem je složitá cesta vyžadující doložení řady podkladů.

Podle našeho názoru by tuto službu měli zajišťovat odborně zdatní pracovníci s nepřetržitou pracovní dobou (integrováný záchranný systém, správci vodních toků nebo ČiŽP), nikoliv úředníci městských úřadů.

Zemědělský půdní fond

Odnětí půdy ze zemědělského půdního fondu (ZPF) a další s tím spojené úkony jsou prováděny podle zákona č. 334/1992 Sb., o ochraně zemědělského půdního fondu, ve znění pozdějších předpisů, pro celé správní území města Kopřivnice, jako obce s rozšířenou působností.

Městský úřad Kopřivnice jako obecní úřad obce s rozšířenou působností (ORP) uděluje podle toho zákona souhlas k odnětí půdy ze ZPF o výměře do 1 ha, souhlas k návrhům tras nadzemních a podzemních vedení, pozemních komunikací, vodních cest a jejich součástí, pokud trasa nepřesahuje správní obvod ORP.

Městský úřad Kopřivnice, jako pověřený obecní úřad vydává dle tohoto zákona rozhodnutí o odvodech za odnětí půdy ze ZPF. Množství zemědělské půdy, které bylo v posledních letech odňato na katastrálních územích Kopřivnice, Drnholec nad Lubinou, Mniší, Štramberk, Větrkovice, Vlčovice, Závišice a Ženkla (území pověřeného úřadu), ukazuje následující tabulka:

Množství půdy trvale odňaté ze ZPF										
Rok	2001	2002	2003	2004	2005	2006	2007	2008	2009	2010
m ²	49 185	64 404	12 549	65 511	72 754	57 977	13 005	40 668	70 296	20 074

V průběhu roku bylo celkem odňato:

- pro bytovou výstavbu 5 975 m²
- pro dopravu a sítě 4 566 m²
- pro průmyslovou výstavbu 255 m²
- pro rekreaci a sport 70 m²
- pro ostatní účely 9 208 m²

Z celkového množství půdy odňaté za rok 2010 ze ZPF bylo na území města Kopřivnice a místních částí odňato 10 433 m² zemědělské půdy. Výše odvodů za odnětí půdy ze ZPF činila celkem 2 743 125 Kč. Šedesát procent z této částky je příjmem Státního fondu životního prostředí, čtyřicet procent příjmem rozpočtu města.

Městský úřad Kopřivnice, jako pověřený obecní úřad, vydal v roce 2010 dle zákona o ochraně ZPF 18 souhlasů s návrhem tras nadzemních a podzemních vedení, pozemních komunikací, vodních cest a jejich součástí.

Rostlinolékařská péče

Městský úřad Kopřivnice zajišťuje pro celé správní území města Kopřivnice, jako obce s rozšířenou působností výkon státní správy podle zákona č. 326/2004 Sb., o rostlinolékařské péči a o změně některých souvisejících zákonů, ve znění pozdějších předpisů.

Útlum zemědělské výroby a snižování počtu zemědělsky využívaných ploch přináší do krajiny negativní prvky. Jedním z nich je zvyšující se množství ploch, které nikdo neudržuje, bují tam plevel, který se následně šíří i na pozemky udržované. Nekontrolovaný výskyt a šíření plevelů může ohrožovat životní prostředí, zdraví lidí či zvířat, a je tedy nutno tento nešvar potlačovat. V průběhu roku 2010 bylo provedeno šetření na 10 pozemcích ve vlastnictví fyzických osob a na 2 pozemcích ve vlastnictví právnických osob. Vlastníci zaplevelených pozemků jsou orgánem rostlinolékařské péče písemně vyzýváni, aby vhodným způsobem, např. sečením, plevel ve stanoveném termínu odstranili. Vzhledem k tomu, že jsou termíny stanovené k ošetření pozemků plněny, nebyly uloženy žádné pokuty.

Lesní hospodářství

1. Hospodaření v městských lesích

Výkon odborné lesní správy provádí na základě rozhodnutí o udělení licence odborného lesního hospodáře od 1. 3. 2006 město Kopřivnice prostřednictvím odpovědného zástupce – lesního hospodáře městských lesů.

Těžba a prodej dříví

V roce 2010 bylo vytěženo celkem 1 335,06 m³ dříví, z toho těžbou nahodilou 599,02 m³ dříví (vývraty, souše, kůrovec, václavka, sníh, námraza). Předmýtní úmyslná těžba v porostech do 40 let věku byla provedena v objemu 39 m³. V porostech nad 40 let v objemu 540,18 m³ těžba mýtní úmyslná v objemu 156,86 m³. Sumární evidence vytěženého dříví v jednotlivých porostních skupinách je vedena v evidenční části hospodářské knihy, která je trvale uložena u lesního hospodáře.

Výchova lesních porostů

Výchova lesních porostů byla provedena předmýtními úmyslnými těžbami do 40-ti let věku na ploše 1,13 ha. Mimo plán byl proveden výřez nežádoucích dřevin (břízy, vrby, jeřábu, apod.) v mladých porostních skupinách do věku 15 let na ploše 1,6 ha.

Zalesňování

Celková plocha k zalesňování činila 0,83 ha, z toho na ploše 0,63 ha bylo provedeno první zalesnění po mýtní a nahodilé těžbě. Na ploše 0,21 ha bylo provedeno opakované zalesnění a doplnění sazenic uhynulých a poškozených v minulých letech. Celkem bylo vysazeno 6 050 ks sazenic, z toho 1 250 ks smrku ztepilého, 4 800 ks buku lesního.

V plantáži vánočních stromků bylo zalesněno 500 ks sazenic, 300 ks jedle bělokoré a 200 ks borovice černé.

2. Státní správa

Od roku 2003 vykonává Městský úřad Kopřivnice státní správu lesů na území obce s rozšířenou působností (ORP). V rámci této agendy provádí dozor nad řádným hospodařením v lesích podle lesního zákona a dbá na ochranu pozemků určených k plnění funkcí lesa. Používat lesní pozemky k jinému účelu lze jen na základě rozhodnutí o jejich odnětí. Následující tabulka uvádí rozsah odnětí pozemků určených k plnění funkcí lesa v m².

Rok	2006	2007	2008	2009	2010
Území města Kopřivnice	644	1 790	4 552	0	105
Správní obvod ORP	1 812	3 145	4 552	675	8

Již několik let dochází k silnému napadení dospělých porostů se zastoupením smrku lýkožroutem smrkovým. Ve srovnání s rokem 2009 nedošlo v roce 2010 k dalšímu nárůstu škod, avšak ani k významnějšímu poklesu. Dlouhodobě tak dochází nejen k prořezávání porostů, ale v některých případech i ke spojování holin. Odbor ŽP provádí v průběhu roku dozor nad dodržováním opatření v ochraně lesa a průběžně zasílá vlastníkům lesa výzvy ke zpracování kůrovcového dříví.

Myslivost

Na území Kopřivnice a místních částí se k 31. 12. 2010 nacházejí honitby Lubina, Závišice - Štramberk, Příbor I. (část katastrálního území Drnholec nad Lubinou), honitba Tichá (část katastrálního území Mniší) a honitba Lichnov-Bordovice (část katastrálního území Vlčovice). V těchto honitbách se chová srnčí zvěř, bažant obecný a zajíc polní. Výjimečně se zde objevuje migrující zvěř jelení a černá (prase divoké). Zvěř chovají a loví uživatelé honiteb - myslivecká sdružení.

V Okresním vlastivědném muzeu v Novém Jičíně se jako každý rok koná chovatelská přehlídka trofejí ulovené zvěře za účelem posouzení chovné kvality zvěře a kontroly lovu zvěře. V roce 2010 se tato přehlídka uskutečnila od 27. dubna do 15. května 2010.

Veřejná zeleň

1. Kácení dřevin

Jednou z důležitých činností správy zeleně je plánování a zajišťování kácení dřevin ve městě. V roce 2010 bylo na pozemcích ve vlastnictví města Kopřivnice odstraněno celkem **227 ks** stromů (o 84 kusů méně než v r. 2009), **15 ks** solitérních keřů a **100 m²** keřů rostoucích ve skupinách. V tabulkách je uveden jejich přehled, důvody ke kácení a druhové složení.

Celkový přehled						
	Kopřivnice	Drnholec n. Lubinou	Mniší	Větrkovice	Vlčovice	Celkový součet
Strom listnatý	119	5	7	6	11	148
Strom jehličnatý	72	1	6			79
Keř listnatý	100 m ² +14 ks					100 m² + 14 ks
Keř jehličnatý	1 ks					1 ks

Pozn.: V kácení jsou zahrnuty i dřeviny silně poškozené v důsledku extrémních povětrnostních podmínek (např. silný vítr, sněhová kalamita,...)

Důvody pro kácení - stromy						
	Kopřivnice	Drnholec n. Lubinou	Mniší	Větrkovice	Vlčovice	Celkový součet
Kompoziční	29					29
Technické (oprava sítí, stavba,...)	4					4
Zdravotní	86	5	7	6	11	115
Živel						
Zástin bytů	12					12
Suché	35					35
Pěstební	25	1	6			32
Celkem						

Důvody pro kácení - keře						
	Kopřivnice	Drnholec n. Lubinou	Mniší	Větrkovice	Vlčovice	Celkový součet
Suché	6					6
Kompoziční	100 m ²					100 m ²
Pěstební	9 ks					9
Celkem						100 m² + 15 ks

Druhová skladba kácených stromů							
Latinský název	Český název	Kopřivnice	Drnholec n. Lubinou	Mniší	Větrkovice	Vlčovice	Celkový součet
<i>Sorbus aucuparia</i>	Jeřáb ptačí	24					24
<i>Tilia cordata</i>	Lípa srdčitá	14	1		6		21
<i>Betula pendula</i>	Bříza bělokorá	9	1	6			16
<i>Pinus nigra</i>	Borovice černá	12		4			16
<i>Picea pungens</i>	Smrk pichlavý	13	1				14
<i>Populus nigra 'Italica'</i>	Topol černý (vlašský topol)	12	1				13
<i>Picea abies</i>	Smrk ztepilý	11					11
<i>Picea omorika</i>	Smrk omorika	10					10
<i>Thuja occidentalis</i>	Zerav západní	10					10
<i>Tilia platyphyllos</i>	Lípa velkolistá					10	10
<i>Populus x canadensis</i>	Topol kanadský	8					8
<i>Acer platanoides</i>	Javor mléč	8					8
<i>Salix alba</i>	Vrba bílá	5	1	1			7
<i>Acer pseudoplatanus</i>	Javor klen	4					4
<i>Pseudotsuga douglasii</i>	Douglaska tisolistá	4					4
<i>Pinus strobus</i>	Borovice vejmutovka	4					4
<i>Malus sp.</i>	Jabloň	4					4
<i>Larix decidua</i>	Modřín opadavý	4					4

Prunus subhirtella	Třešeň chloupkatá	3					3
Acer negundo	Javor jasanolistý	3					3
Ostatní stromy do 3 kusů		32				1	33
Celkem		194	5	11	6	11	227

Žádosti o povolení kácení stromů na pozemcích ve vlastnictví města Kopřivnice, jakož i oznámení výchovných a pěstebních probírek podává správa zeleně příslušnému orgánu ochrany přírody - MÚ Kopřivnice, odboru životního prostředí (OŽP). Povolení ke kácení je pak vydáváno na základě zákona č. 114/1992 Sb., o ochraně přírody a krajiny.

Příjem z prodeje dřeva za kácení mimo les

Dřevo ze stromů kácených na pozemcích města je prodáváno. Tuto činnost zajišťuje převážně firma SLUMKO, s. r. o., pouze v ojedinělých případech pak odbor životního prostředí, správa zeleně. Pro srovnání, v roce 2009 bylo z prodeje dřeva získáno do rozpočtu města 24 391 Kč bez DPH, v roce 2010 pak 63 153 Kč bez DPH.

2. Výsadba zeleně

Správa zeleně plánuje a zajišťuje výsadbu nové zeleně ve městě a místních částech. V roce 2010 bylo na pozemcích ve vlastnictví města Kopřivnice vysazeno celkem **50 ks vzrostlých stromů** (se zemním balem nebo airpot (vzdušný kontejner), obvod kmínku 12-14 cm/20-25 cm, výška jehličnatých stromů cca 250-400 cm), **620 ks keřů**, **265 ks trvalek** a **5 587 ks cibulovin**.

Přehled umístění výsadeb a jejich druhové složení je uvedeno v tabulce. Z druhového hlediska se jedná výhradně o výsadbu listnáčů a jejich méně vzrůstných forem vhodnějších do městského prostředí. Keře byly použity převážně listnaté (opadavé, stálezelené), v menší míře pak jehličnaté. Na jaře kvetoucí cibuloviny byly ve větším množství vysazeny do travnatých ploch pod stromy v parku za kostelem. V případě výsadeb dřevin a trvalek se jedná buď o provedení náhradních výsadeb za kácení nebo o samostatné akce.

Akce + Lokalita	Stromy	Keře (trvalky)	Druh
Investor - město Kopřivnice (OŽP)			
Výsadba stromořadí na ulici Obránců míru	12		Sorbust thuringiaca 'Fastigiata' (jeřáb duryňský)
Dosadba stromořadí ve Vlčovicích	5		Aesculus x carnea 'Briotii' (jírovec červený)
Výsadba živého plotu ve Vlčovicích		150	Carpinus betulus (habr obecný)
Výsadba 11 ks stromů v Kopřivnici	11		1 ks Ginkgo biloba (jinan), 1 ks Tsuga canadensis (jedlovec), 1 ks Picea omorika (smrk), 1 ks Abies concolor (jedle), 1 ks Sorbus aria 'Magnifica' (jeřáb) 2 ks Prunus cerasifera 'Nigra' (myrobalán), 4 ks Prunus serrulata 'Accolade' (třešeň)
Stromy celkem	28 ks		
Keře celkem		150 ks	
Investor – město Kopřivnice (OMM), instituce, firmy, FO a PO			
Výsadba stromořadí u hotelu Tatra	4		Prunus cerasifera 'Nigra' (myrobalán třešňový)
Výsadba keřů na autobusovém nádraží a na hřbitově	4	80	Berberis thunbergii 'Atropurpurea' (dřišťál thunbergův), Spiraea x cinerea 'Grefsheim' (tavolník popelavý)

Výsadba stromů a keřů na ulici Štramberské	15	390	5 ks Amalanchier arborea 'Robin Hill' (muchovník), 9 ks Acer rubrum (javor červený), 1 ks Prunus serrulata 'Amanogava' (třešeň)
Stromy celkem	22 ks		
Keře celkem		470 ks	
Celkem na pozemcích města kopřivnice vysazeno - 50 ks stromů			
Celkem na pozemcích města kopřivnice vysazeno - 620 ks keřů			
Akce + Lokalita	Trvalky	Cibuloviny	Druh
Investor - město Kopřivnice (OŽP)			
Výsadba cibul. v parku za kostelem		5 587	sněženky, narcisy, šafrány, ladoňky
Investor – město Kopřivnice (OMM), instituce, firmy, FO a PO			
Výsadba trvalek na ulici Štramberské	265		
Celkem na pozemcích města Kopřivnice vysazeno - 265 ks trvalek			
Celkem na pozemcích města Kopřivnice vysazeno - 5 587 ks cibulovin			

Celková výše finančních prostředků investovaných v roce 2010 do zeleně (OŽP)	
	částka
Výsadba nové zeleně	251 930 Kč
Kácení a ořezy	88 120 Kč
Ostatní	12 157 Kč
Jmenovité akce	4 000 Kč
Součet	356 207 Kč

Díky hustému vedení inženýrských sítí na území Kopřivnice a z toho plynoucích limitů, je výsadba stromů značně omezena. Tento problém se týká zejména rekonstrukce alejí podél cest. Na nižší počet nových výsadeb se podílí i snížené finanční prostředky pro správu a údržbu zeleně.

Přehled nejvýznamnějších akcí realizovaných v rámci správy a údržby zeleně – výsadby

- **VÝSADBA STROMOŘADÍ NA UL. OBRÁNCŮ MÍRU** (náhradní výsadba za kácení 3 ks stromů v této lokalitě), vysazeno celkem 12 ks stromů – Sorbus thuringiaca fastigiata (jeřáb duryňský), velikost 20/25 cm se zemním balem. V roce 2011 bude pod tímto stromořadím vysazen pás kvetoucích keřů nebo trvalek.
- **VÝSADBA 11 KS STROMŮ V KOPŘIVNICI** - Výsadba 1 ks Ginkgo biloba (jinan dvoulaločný), 1 ks Tsuga canadensis (jedlovec kanadský), 1 ks Picea omorika (smrk omorika), 1 ks Abies concolor (jedle ojíňená) v parku ul. Pionýrské, 1 ks Sorbus aria 'Magnifica' (jeřáb muk) sídliště Alšova, 2 ks Prunus cerasifera 'Nigra' (myrobalán třešňový) u hotelu TATRA, 4 ks Prunus serrulata 'Accolade' (višeň pilovitá) v areálu MŠ Krátká a na ul. Čs. armády. Velikost stromů (obvod kmínku) 12/14 cm až 18/20 cm, jehličnaté stromy výška 300-400 cm.
- **VÝSADBA ŽIVÉHO PLOTU VE VLČOVICÍCH** – výsadba 150 ks Carpinus betulus (habr obecný) jako tvarovaný živý plot kolem nového chodníku ve Vlčovicích. Živý plot se bude do budoucna udržovat na výšku cca 1 m. Velikost sazenic při výsadbě 40/60 cm.

3. Podněty občanů

Během roku 2010 bylo přijato celkem **17 podnětů občanů** a **2 podněty institucí nebo firem** k zeleni ve městě. Ve většině případů se jednalo o ořez větví nebo kácení stromů v okolí bytových domů.

4. Správa a údržba veřejné zeleně v r. 2010 – SLUMEKO, s. r. o.

Údržbu zeleně v Kopřivnici a místních částech Lubina, Mniší a Vlčovice zajišťuje dle schváleného rozpočtu města firma SLUMEKO, s. r. o. Plocha veškeré zeleně ve městě činí cca 86 ha, z toho v majetku města je 69 ha.

Ochrana přírody a krajiny

1. Ochrana přírody a krajiny

Lašská naučná stezka

Město zajišťuje pravidelnou údržbu kopřivnické části Lašské naučné stezky, která spojuje významná místa v Kopřivnici a ve Štramberku. Údržba zahrnuje především výměnu rozbitých ochranných plexiskel a opravy poškozených tabulí. Oproti roku 2009 se rozsah škod napáchaných vandaly snížil.

Údržba luk na Červeném kameni v oblasti Janíkova sedla a sjezdovky

Louky v oblasti Janíkova sedla a sjezdovky jsou významné především výskytem chráněných rostlin z čeledi vstavačovitých a jako takové vyžadují pravidelnou údržbu, tedy sečení s důsledným odstraňováním posečené hmoty.

Náklady na údržbu luk činily v roce 2010 94 488 Kč, z toho 78 131 Kč bylo hrazeno z dotace poskytnuté Ministerstvem životního prostředí v rámci Programu péče o krajinu.

Stanice pro záchranu živočichů v Bartošovicích

Město Kopřivnice poskytlo stejně jako v předchozích letech stanici, která pečuje o zraněná a jinak handicapovaná zvířata mimo jiné také z okolí Kopřivnice, dotaci na provoz a údržbu. V roce 2010 to byla částka ve výši 10 tis. Kč.

Natura 2000

V okolí Kopřivnice byly v roce 2010 dvě oblasti (Červený kámen a Štramberk) vyhlášeny jako evropsky významné lokality v soustavě chráněných území Natura 2000. Území zařazená do Natury 2000 jsou chráněna na základě právních předpisů EU jako zvláště významná přírodní stanoviště a lokality s výskytem vzácných a chráněných druhů rostlin a živočichů.

2. Státní správa

Městský úřad Kopřivnice zajišťuje pro celé správní území města Kopřivnice, jako obce s rozšířenou působností (ORP) výkon státní správy podle zákona č. 114/1992 Sb., o ochraně přírody a krajiny, ve znění pozdějších předpisů.

Povolování kácení dřevin rostoucích mimo les

Orgán ochrany přírody a krajiny evidoval a prošetřil v roce 2010 na základě zákona č. 114/1992 Sb., o ochraně přírody a krajiny 42 ks podaných oznámení o kácení dřevin rostoucích mimo les z celého území ORP především z důvodu:

- akutního ohrožení zdraví a majetku,
- bezpečnosti či nutné prořezávky pod el. vedením, v blízkosti plynových a vodovodních zařízení, u komunikací apod.).

Na základě podání žádosti o kácení dřevin rostoucích mimo les dle zákona č. 114/1992 Sb. bylo na území Kopřivnice a v místních částech vydáno v roce 2010 64 rozhodnutí o povolení, příp. nepovolení kácení stromů. Rozhodnutím bylo povoleno skácet celkem 322 ks dřevin a 666 m² keřové plochy, z toho přímo na k. ú. Kopřivnice 267 ks dřevin a 666 m² keřové plochy. Náhradní výsadba za vzniklou ekologickou újmu zahrnuje 133 ks stromů a 1 060 ks keřů, přičemž další výsadba je plánována následně dle průběhu projektu Regenerace sídliště Korej. Rozhodnutím nebylo povoleno skácení 27 ks dřevin.

Nejrozsáhlejší zásahy do zeleně města Kopřivnice si dle rozhodnutí o kácení vydaných v roce 2010 vyžádaly, případně vyžádají projekty:

- Revitalizace 1. úseku komunikace a přilehlých prostranství ulic Štramberská a Štefánikova (39 ks dřevin a 100 m² keřového porostu),
- stavby dle integrovaného plánu rozvoje města (IPRM) JIH , veřejné prostranství (7 ks dřevin),
- v rámci projektu Regenerace sídliště Korej (pokud bude přiznána dotace z Operačního programu životní prostředí) celková revitalizace (72 ks dřevin a 566 m² keřového porostu).

Druhá skladba a počet kusů dřevin povolených ke kácení na základě podané žádosti v roce 2010				
Druh dřeviny	k. ú. Kopřivnice	k. ú. Lubina	k. ú. Vlčovice	k. ú. Mniší
Lípa (Tilia sp.)	18	1	13	1
Jasan (Fraxinus sp.)	3	3	4	0
Dub (Quercus sp.)	1	0	0	0
Javor (Acer sp.)	14	1	1	0
Smrk (Picea sp.)	9	5	0	1
Borovice (Pinus sp.)	15	0	0	1
Bříza (Betula sp.)	16	3	0	6
Douglaska (Pseudotsuga sp.)	1	0	0	2
Topol (Populus sp.)	29	1	1	0
Vrba (Salix sp.)	15	3	2	0
Modřín (Larix sp.)	6	1	0	1
Jírovec (Aesculus sp.)	1	3	0	0
Ovocné dřeviny	9	1	0	0
Ostatní dřeviny	12	0	0	0
Celkem	149	22	21	12

Další kácení si vyžádaly příp. vyžádají tři investiční záměry města

Druhá skladba a počet kusů dřevin povolených ke kácení na základě podané žádosti v roce 2010 ve městě Kopřivnici			
Druh dřeviny	Rekonstrukce ulic Štefánikova a Štramberská	IPRM JIH veřejné prostranství	Regenerace zeleně sídliště Korej, celková revitalizace
Lípa (Tilia sp.)	4	0	2
Střemcha (Prunus sp.)	2	0	14
Bříza (Betula sp.)	31	3	22
Modřín (Larix sp.)	0	1	7
Javor (Acer sp.)	0	0	6
Borovice (Pinus sp.)	2	1	3
Smrk (Picea sp.)	0	0	10
Jasan (Fraxinus sp.)	0	1	1
Topol (Populus sp.)	0	0	4
Další	0	1	3
Celkem	39	7	72

Zásahy do významných krajinných prvků

V roce 2010 bylo vydáno 52 vyjádření k zásahu do významných krajinných prvků (závažné stanovisko nebo rozhodnutí). Obsahem většiny zásahů je budování vyústních objektů čistíren odpadních vod pro rodinné domy v břehové hraně vodního toku, kácení zeleně na březích vodního toku nebo rekonstrukce mostních objektů. Mezi významné posuzované záměry roku 2010 patřilo např. odtěžování bahnitých a štěrkových náplavů ve vodním toku Sedlnice, protipovodňové úpravy koryta řeky Sedlnice v obci Ženklava, stavba fotovoltaické elektrárny v prostoru lomu Kotouč apod. Dále bylo vydáno 8 závazných stanovisek k zásahu do krajinného rázu, kde předmětem posuzování byly převážně záměry na výstavbu fotovoltaických elektráren.

ŠKOLSTVÍ

Mateřské školy

Název, telefon vedoucí učitelka adresa	Počet			
	tříd	dětí	pedagogů	správních zaměstnanců
Zaměření vzdělávací činnosti				
Mateřské školy Kopřivnice – příspěvková organizace města, Sídlo: Krátká 1105 Ředitelka: Zdeňka Krišková – organizace sdružuje 9 pracovišť, Telefon: 556 813 305, 556 808 808 E-mailová adresa: zdenka.kriskova.ms-kratka@koprivnice.org, Internet: skolky.koprivnice.org				
MŠ Jeřabinka tel. 556 813 102 vedoucí učitelka Bc. Věra Hanzlíková Zdeňka Buriana 967 ms-jeřabinka@koprivnice.org	3	75	6	4,25
Výchova ke zdravému způsobu života a zdravému životnímu stylu, uplatňování prvků Zdravé mateřské školy a programu Začít spolu. Velký důraz je kladen na respektování osobnosti jednotlivých dětí. Prostředkem výchovy je prožitkové učení.				
MŠ Krátká tel. 556 813 305 vedoucí učitelka Bc. Hana Štrbáková Krátká 1105 ms-kratka@koprivnice.org	4	104	8	7,25
Naším cílem je spokojené, samostatné a aktivní dítě, které je vedeno tak, aby se dobře rozvíjely jeho schopnosti, bylo připravené se učit, vnímat své okolí a komunikovat s ním. V MŠ jsou třídy částečně smíšené – vytváříme tím podnětné a bohaté vzdělávací prostředí, aby se dítě cítilo bezpečně, radostně a spokojeně. Dítě je chápáno jako neopakovatelná, jedinečná osobnost, plně je respektována jeho individualita a potřeby. Upřednostňujeme prožitkové učení. MŠ se opírá o dobrou spolupráci s rodinou.				
MŠ Francouzská tel. 556 821 328 Dana Lörinčová Francouzská 1180 ms-francouzaska@koprivnice.org	4	109	8,5	4,5
V MŠ se snaží o získávání srdce rodičů a dětí, o získání pocitu bezpečí a lásky v prostředí, kde dítě tráví největší část dne. Důraz je kladen na osvojení základních hodnot, získávání osobní samostatnosti a schopnosti projevat se jako samostatná bytost. MŠ se rovněž zabývá prevencí sociálně patologických jevů, uplatňuje prvky programu Začít spolu. Umožňujeme integraci dětí se speciálními vzdělávacími potřebami.				
MŠ Pionýrská tel. 556 812 416 Anna Dětská Pionýrská 727 ms-pionyrska@koprivnice.org	3	76	6	4,25
Maximální uplatňování prožitkového a interaktivního učení, zaměření na tělesnou zdatnost, rozvíjení pohybových dovedností a vedení ke zdravému životnímu stylu. V MŠ jsou věkově smíšené skupiny – důležité pro rozvoj přátelských vztahů mezi dětmi, potlačování agrese, dodržování pravidel vzájemného soužití. Ve spolupráci s PPP pečujeme MŠ o nadané děti, zaměřuje se na logopedickou prevenci a grafomotoriku, na péči o děti šilhavé a tužozraké - nabídka komplexní péče (spolupráce s MUDr. Ludvou).				

MŠ Ignáce Šustaly tel. 556 812 971 Soňa Miková Ignáce Šustaly 1120 ms-sustaly@koprivnice.org	3	78	6	4,25 1,5*
Cílem vzdělávání je inspirovat děti k tvořivosti a touze po objevování, pěstovat úctu k vlastní osobnosti, k lidem i jejich práci. V MŠ se děti učí komunikovat, spolupracovat, jednat samostatně, citlivě, s potřebným respektem k druhým. Všechny činnosti v MŠ jsou hravé, děti se učí prožitkem a jako základ výchovy a vzdělávání považujeme zdravé sebepojetí a spokojenost dítěte. K mateřské škole náleží dětské dopravní hřiště, které slouží k výuce dopravní výchovy dětí mateřských škol a žáků základních škol. *Správce dopravního hřiště a lektorka dopravního hřiště.				
MŠ Záhumenní tel. 556 812 735 Lenka Šafářová Záhumenní 1148 ms-zahumenni@koprivnice.org	3	78	6	4,25
„ŠKOLA PRO RADOST“ Naše motto: „S kamarády nám jde všechno lépe!“ Pomocí zajímavých projektů (nejen pro děti, ale i pro rodiče) a poutavých učebních bloků vytváříme takové zázemí, aby děti prožívaly každý den bezpečně, vyrovnaně, radostně a zajímavě společně s kamarády. Aby v citlivé, pohodové a radostné atmosféře plně podnětů získaly pocit bezpečí, důvěry v lidi a svět kolem sebe. Propagujeme uspokojování spontánních aktivit i dětských plánů a učení prožitkové, kooperativní, situační a projektové. Naši prioritou je rozvoj komunikačních dovedností. Zavedením logopedické prevence v MŠ se hlavně u mladších dětí tyto dovednosti velmi zlepšily. Naše školní zahrada Kamenný svět poskytuje dětem dostatek možností pro hry na čerstvém vzduchu a nabízí pestré, zajímavé zábavné a také poučné činnosti a aktivity.				
MŠ Česká tel. 556 812 097 Hana Maková Česká 549 ms-ceska@koprivnice.org	3	75	6	4,25
Cílem vzdělávání je založit u dítěte elementární povědomí o okolním světě a jeho dění, seznámení se s přírodou a světem kolem nás. Koncepce vychází z tématu – VODA (ať už jako voda sladká či moře, fauna, flóra, lidské činnosti s vodou svázané.) Zaměřujeme se také na rozvoj a zdokonalování pohybových dovedností a schopností dětí, na získávání základních poznatků a zkušeností o moři, rybníku, řece a života okolo nich. K tomu nám napomáhá nově zrekonstruovaná zahrada s názvem Vodní svět, kterou plně využíváme k plnění našich cílů. MŠ klade důraz také na ekologickou výchovu, jejím prostřednictvím posiluje v dětech ohleduplnost a odpovědnost člověka k přírodě a k životnímu prostředí. Rozvíjíme v dětech pocit sounáležitosti s živou a neživou přírodou a schopnost vážit si života ve všech jeho formách. MŠ podporuje zvyšování tělesné zdatnosti, rozvoj pohybových dovedností. Vede děti k zdravému životnímu stylu. MŠ se snaží o rozvoj pozitivních vztahů k sobě a druhým, dobrá je spolupráce s rodiči.				
MŠ Lubina tel. 556 813 557 Ivana Rečková, Lubina 199 ms-lubina@koprivnice.org	2	42	3	2,3
V mateřské škole se snažíme vytvářet příjemnou atmosféru, pohodu a radostnou náladu. MŠ je umístěna v klidném prostředí obce Lubiny a dětem je tak umožněn bezprostřední styk s přírodou a možnosti prožitkového učení. <ul style="list-style-type: none"> • Rozvíjíme dětskou osobnost prostřednictvím her • Posilujeme zdraví, odolnost a zdravý způsob života • Rozvíjíme partnerské vztahy s rodinou • Vedeme k ochraně životního prostředí a spoluvytváříme živý svět lidí a přírody Vzdělávání dětí probíhá přirozenou cestou, je založeno na prožitkovém a kooperativním učení hrou, situačním i spontánním učení, na individuální i skupinové práci. Zahrnuje spolupráci mladších i starších dětí. MŠ využívá poznatky programů Zdravá MŠ a Začít spolu a prvky tvořivé dramatiky.				

MŠ Mniší tel. 556 810 558 Taťána Vítovcová Mniší 132 ms-mnisi@koprivnice.org	2	45	3	2,3
V září 2010 byla v mateřské škole otevřena další třída, MŠ je nyní dvoutřídní. Vzdělávací program je plně přizpůsoben nárokům dětí, nikdo není k ničemu nucen, přihlížíme k individuálním možnostem a schopnostem dítěte a přispíváme k všestrannému rozvoji jeho osobnosti. Dáváme dětem možnost uplatnit se po svém – dětsky, přirozeně a radostně. Naše priorita – vychovávat děti veselé, zdravé, všestranně vzdělané a spokojené, to vše v úzké spolupráci s rodiči.				
Celkem	27	682	52,5	39,1

Základní školy

Příspěvkové organizace zřízené městem Kopřivnice – školy úplné							
Základní škola ředitel adresa telefon, e-mail	Počet				Počet zaměst.		Zaměření školy
	žáků a tříd k datu		pedagogů a externistů k datu		správa	ŠJ	
	30. 6.	1. 9.	30. 6.	1. 9.			
ZŠ dr. Milady Horákové Mgr. Lumír Pospěch Obránců míru 369 tel. 556 802 288 pospach@zsmilhor.cz www.zsmilhor.cz	žáci	žáci	ped.	ped.	10 + správce	8	- sportovně orientované třídy (plavání, lední hokej)
	471	464	38	34			
	třídy	třídy	exter.	exter.	12	5	- poskytování základního vzdělávání, sportovní zaměření – statutární sportovní třídy se zaměřením na házenou, krasobruslení, florbal, - důraz kladen na estetickou výchovu, ekologii a prevenci v oblasti kriminality mládeže
	22	21	0	0			
ZŠ Emila Zátópka Mgr. Jan Mužík Pionýrská 791 tel. 556 812 166 honmuz@zsemzat.edunet.cz www.zsemzat.koprivnice.org	žáci	žáci	ped.	ped.	8	7	- rozšířená výuka jazyků, informatiky a výpočetní techniky
	501	476	38	38			
	třídy	třídy	exter.	exter.	8	7	
	22	20	0	0			
ZŠ Alšova Mgr. Milan Bureš Alšova 1123 tel. 556 810 172 reditel@zsalsova.cz www.zsalsova.cz	žáci	žáci	ped.	ped.	8	7	
	390	364	28	27			
	třídy	třídy	exter.	exter.	8	7	
	18	18	0	0			

ZŠ 17. listopadu Mgr. Jiří Stoško 17. listopadu 1225 tel. 556 812 566 stosko.zskop17@gmail.com www.zskop17.cz	žáci	žáci	ped.	ped.	9	14	- informatika, nepovinné předměty - kopaná, volejbal - školní sportovní klub žurnalistika
	348	345	24	24			
	třídy	třídy	exter.	exter.			
	18	18	0	0			
Příspěvkové organizace zřízené městem Kopřivnice – školy malotřídní							
ZŠ Mniší Mgr. Ivana Zdarsová Mniší 66 tel. 556 812 013 tel. 774 912 013 zsmnisi@seznam.cz www.zsmnisi.cz	žáci	žáci	ped.	ped.	2	1	- výtvarné, pohybové a jazykové dovednosti, všeobecný rozvoj žáků, důraz kladen na mezilidské vztahy a vztah k přírodě (zapojení do ekologických projektů)
	38	39	4	4			
	třídy	třídy	exter.	exter.			
	2	2	0	1			
ZŠ Lubina Mgr. Ivana Davidová Lubina 60 tel. 556 813 490 tel. 737 207 296 zslubina@centrum.cz www.zskoprivnice-lubina.skolniweb.cz	žáci	žáci	ped.	ped.	1	1	- škola s úplným prvním stupněm ZŠ, zaměření všeobecné
	80	83	9	8			
	třídy	třídy	exter.	exter.			
	5	5	7	5			
Školská právnická osoba zřízená Biskupstvím ostravsko – opavským							
ZŠ sv. Zdislavy Ing. Pavel Janek Štefánikova 117 tel. 556 821 457 zdislava@zdislava.cz www.zdislava.net	žáci	žáci	ped.	ped.	4	2	- výchova a vzdělávání ke křesťanským a obecně etickým hodnotám v rodinném, radostném a podnětném prostředí
	166	164	16	16			
	třídy	třídy	exter.	exter.			
	9	9	2	2			
Příspěvková organizace zřízena Moravskoslezským krajem							
Základní škola, Kopřivnice, Štramberská 189, p.o. Mgr. Aleš Čabla Štramberská 189 tel. 556 813 175 733 616 654 skola@zspkoprivnice.cz www.zspkoprivnice.skolniweb.cz	žáci	žáci	ped.	ped.	4	0	- posláním školy je speciálními vzdělávacími a výchovnými prostředky a metodami poskytnout žákům s lehkým a středně těžkým mentálním postižením základní vzdělání.
	52	49	8	8			
	třídy	třídy	exter.	exter.			
	5	5	0	0			

ZŠ Štramberk - vzdělávací program:
 22 980/97-22 a Školní vzdělávací program pro základní vzdělávání s úpravami pro žáky s lehkým mentálním postižením – Škola pro život.
 Žáci plní v devíti postupných ročnících základní povinnou školní docházku.
 Pro zajištění speciálních vzdělávacích potřeb žáků zpracovává škola ve spolupráci s rodiči žáků a se speciálně pedagogickým centrem individuální vzdělávací plány.
 Škola má povoleny tyto vzdělávací obory:
 79-01-B/001 Pomocná škola – nejvyšší povolený počet žáků = 10 (dobíhající obor), délka vzdělávání: 10 roků 0 měsíců
 79-01-B/01 Základní škola speciální - nejvyšší povolený počet žáků = 10, délka vzdělávání: 10 r. 0 měs.
 79-01-C/001 Základní škola – nejvyšší povolený počet žáků = 100 (dobíhající obor), délka vzdělávání: 9 r. 0 měs.
 79-01-C/01 Základní škola – nejvyšší povolený počet žáků = 100, délka vzdělávání: 9 r. 0 měs.

Príspevková organizace zřízená Moravskoslezským krajem

ZŠ a MŠ Motýlek Mgr. Dagmar Jančálková Smetanova 1122 742 21 Kopřivnice tel. 556 810 242 detske-centrum@nettle.cz	žáci	žáci	ped.	ped.	6	3	- MŠ i ZŠ zaměřena individuálně na každého žáka, poskytuje komplexní péči (logopedickou, speciálně-pedagogickou, rehabilitační) všem dětem na vysoké úrovni
	43	39	36	36			
Mateřská škola	třídy	třídy	exter.	exter.			
	7	7	0	0			
	děti	děti					
	60	70					
	třídy	třídy					
	6	7					

Obecná charakteristika školy ZŠ a MŠ Motýlek

Právo všech dětí na vzdělání bez odloučení od rodiny je základní ideou výchovy a vzdělávání handicapovaných dětí ve věku od tří do dvaceti šesti let. Cílem základní školy speciální je rozvíjet psychické i fyzické schopnosti a předpoklady žáků cíleně ke kultivaci a rozvoji osobnosti žáka. Předstupněm tříd základní školy speciální je zřízení přípravného stupně v délce 1 až 3 let a mateřské školy speciální a logopedické. Mimo to je souběžně poskytována komplexní (rehabilitační, logopedická, speciálně pedagogická a poradenská) péče těmto handicapovaným dětem a mládeži ve spádové oblasti. Rehabilitační třídy, které jsou součástí speciální školy, ovšem se specifickým vzdělávacím programem, umožňují žákům s těžkým mentálním či kombinovaným postižením, realizovat jejich rozvojový tělesný a duševní potenciál. Pro děti s diagnózou autismus jsou zřízeny autistické třídy.

Odborná pracoviště: zdravotní tělesná výchova, logopedie, speciální pedagogická péče

Členění školy, jednotlivé součásti: mateřská škola speciální, mateřská škola logopedická, přípravný stupeň pomocné školy, základní škola speciální, pomocné třídy, rehabilitační třídy, autistické třídy. Děti jsou denně sváženy svozovými auty z těchto oblastí: Kopřivnice, Frenštát p. R., Kozlovice, Mniší, Vlčovice, Hodslavice, Mořkov, Ženklava, Štramberk, Brušperk, Petřvald, Trnávka, Kateřince, Bílovec, Studénka, Nová Horka, Skorotín, Skotnice, Příbor, Rybí.

Střední školství

Vyšší odborná škola, Střední odborná škola a Střední odborné učiliště, Kopřivnice, přísl. organizace

Zřizovatel: Moravskoslezský kraj
 Ředitel: Ing. Jaroslav Ponec
 Sídlo: Husova 1302, 742 21 Kopřivnice,
 Kontakt: tel. 556 833 300, e-mail: sekret@voskop.cz, www.voskop.cz

Počty žáků		
Obor vzdělání	k 31. 8. 2010 ^{*)}	k 30. 9. 2010
Strojírenství	140	113
Obchodní akademie	155	125
Technické lyceum	99	93
Ekonomické lyceum	78	90
Management strojírenství (dálková forma)	24	22
Ekonomika a podnikání ve strojírenství (dálková forma)	0	27
Celkem Střední odborná škola	496	470
Mechanik seřizovač	113	114
Autotronik	96	105
Automechanik	89	87
Autoelektrikář	27	25
Klempíř	60	68
Lakýrník	5	8
Zámečnick	17	26
Obráběč kovů	42	40
Mechanik elektrotechnických zařízení	0	0
Nástrojař	35	17
Provozní technika (nástavbové studium)	37	41
Celkem Střední odborné učiliště	521	531
Střední školy celkem	1 017	1 001
Ekonomika podniku a management	96	113
Ekonomika podniku a management (dálková forma)	35	85
Strojírenství	29	41
Strojírenství (dálková forma)	16	18
Vyšší odborná škola	176	257
Vyšší a střední školy celkem	1 193	1 258

^{*)} Studium na VOŠ je 3,5leté – stavy k 1/2010

Údaje o zaměstnancích VOŠ, SOŠ a SOU v roce 2010					
Počet pedagogických pracovníků		Počet externích pedagogů		Počet správních zaměstnanců	Počet zaměstnanců ve školní jídelně
30. 6.	1. 9.	30. 6.	1. 9.		
114	111	1	1	32	7

Ostatní školská zařízení

ZUŠ Zdeňka Buriana, Kopřivnice,

příspěvková organizace

Zřizovatel: KÚ MSK
Ředitel: Mgr. Zdeněk Babinec
Sídlo: Kopřivnice, Štramberská 294
Telefon: 556 821 847
E-mail: info@zuszb.cz
Webové stránky: www.zuszb.cz
Pobočky: Štramberk, Rybí
Obory (včetně počtu žáků): hudební – 299, taneční – 253, výtvarný – 138
Počet pedagogů interních: 26
Počet pedagogů externích: 0
Počet žáků celkem: 690

První soukromá ZUŠ MIS music, o. p. s.

Ředitel: Petr Suttner
Sídlo: Obránců míru 892, 742 21 Kopřivnice
Telefon: 556 802 353
E-mail: petr.suttner@cbox.cz
Pobočky: Šenov u Nového Jičína, Štramberk
Obory: 2 obory - hudební 355, výtvarný 40
Počet pedagogů interních: 14
Počet pedagogů externích: 12
Správní zaměstnanci: 3
Počet žáků celkem: 395

Dům dětí a mládeže, příspěvková organizace

Ředitelka: Mgr. Eva Müllerová
Sídlo: Kopřivnice, Kpt. Jaroše 1077,
Telefon: 556 812 204
E-mail: dum@ddmkoprivnice.edunet.cz
Webové stránky: www.ddmkoprivnice.edunet.cz
Pobočky: Štramberk, Nádražní 450, tel. 556 813 019
Mateřské centrum Klokán, Francouzská ul., Kopřivnice,
Turistická stanová základna Kletné 64
Počet kroužků: 119 kroužků, počet členů 1 425
Počet zaměstnanců: 15 interních, 87 externích
Počet pořádaných akcí: 406 – účast 17 915 osob
Počet táborů: 28 – účast 996 osob
Počet pobytových akcí: 66 – účast 1 552 osob
Návštěvnost Mateřského centra Klokán za rok: 1 963 klientů
Počet soutěží MŠMT: 1 – účast 46 soutěžících

Dětské zastupitelstvo

Koordinátor: David Monsport
Počet členů: 12

Dětské zastupitelstvo je prostředníkem mezi studenty a vedením školy, ale také mezi mládeží a zastupiteli města. Sleduje, shromažďuje a zpracovává názory žáků, studentů a široké veřejnosti, probírá je z pohledu mladých lidí a své náměty předává dospělým zastupitelům města.

Již třetím rokem funguje zcela ojedinělý projekt v Moravskoslezském kraji a to je vysílání Junior televize. JTV vysílá nejen na KTK ale v tomto roce i celoplošně v celé republice.

Občanská sdružení zabývající se mimoškolní činností

DĚTÍ A MLÁDEŽE

Pionýrská skupina Obránců míru

Vedoucí: Božena Klimecká
Telefon: 556 49 29 29 do zaměstnání, mobil 606 445 245
E-mail: pionyrkoprivnice@centrum.cz
Webové stránky: www.koprivnice.pionyr.cz
Sídlo: Francouzská 1197, Koprivnice
Počet oddílů: 4
Počet členů: 102
Počet volnočasových klubů: 2
Počet letních táborů: 2 (Olbramkostel)

Junák-svaz skautů a skautek České republiky – středisko Koprivnice

Vedoucí střediska: Bc. Kryštof Hyvňar
Telefon: 736 457 121
E-mail: khyvňar@seznam.cz
Kontaktní osoba: Ing. Marie Nováková, tajemník
Telefon: 774 847 158
E-mail: marie.novakova@tkknet.cz
Sídlo: Koprivnice, Komenského 1520/33
Počet oddílů: 8
Počet členů: 232

Junák - svaz skautů a skautek České republiky – středisko Příbor, oddíly Lubina

Vedoucí střediska: Jan Procházka
Telefon: 606 262 206
E-mail: prochyz@seznam.cz
Kontaktní osoba v Lubině: Pavel Žáček, Jiří Sedoník
Telefon: 736 443 994, 731 714 542
E-mail: pavelo@centrum.cz; jirkasedy@seznam.cz
Sídlo: Lidická 51, Příbor
Počet oddílů: 5
z toho v Lubině: 2
Počet členů: 114
z toho v Lubině: 54

**Mateřské a základní školy ve spádovém obvodu města Kopřivnice
jako pověřené obce třetího stupně**

Název školského zařízení	Ředitel	Telefon	e-mail
Zřizovatel Město Příbor			
ZŠ Npor. Loma, Školní 1510	Mgr. Ján Drtil	556 723 058	zs_loma@applet.cz
ZŠ Jičínská 486	Mgr. Milada Maščuchová	556 722 485	kancelar@zsjcinska.cz
ŠJ Komenského 458	Olga Skřivánková	556 725 186	sj.pribor@tiscali.cz
MŠ Kamarád, Frenštátská 1370	Iva Drholecká	556 725 246	frenstatska@skolka-pribor.cz
MŠ Pionýrů 1519	Mgr. Pavlína Jordánková	556 725 067	mspionyru@tiscali.cz
DDM Luna, Dukelská 1346	Lenka Nenutilová	556 725 029	luna@lunapribor.cz
Ostatní zřizovatelé			
ZŠ Trnávka 89	Mgr. Ivana Vidličková	556 729 047	i.vidlickova@centrum.cz
ZŠ Závěšice 110	Mgr. Anna Zemanová	556 856 027	zs.zavisice@seznam.cz
ZŠ Mošnov 159	Mgr. Jitka Buchlovská	556 754 024	skola@mosnov.cz
ZŠ Zauličí 485, Štramberk	Mgr. Bronislava Hyklová	556 812 057	zs_stramberk@stramberk.cz
ZŠ Petřvald 372	Mgr. Xenie Valušáková	556 754 416	zspetrvald@sendme.cz
ZŠ Ženkla 204	Mgr. Hana Vidličková	556 852 258	zs.zenkla@seznam.cz
MŠ Skotnice 34	Naděžda Nývltová	556 725 078	skolka@skotnice.cz
MŠ Kateřinice 127	Dagmar Hlavatá	556 729 019	ms@katerinice.cz

KULTURA

Kulturní, společenské a vzpomínkové akce (pořádané městem Kopřivnice)

Datum konání	Akce
23. 1.	Obecní ples 2010
8. 3.	Setkání u příležitosti 160. výročí narození TGM: vzpomínková akce u pomníku TGM
20. 3.	Vítání občánků v Kopřivnici – přivítáno 32 dětí
21. 3.	Vítání občánků v Lubině – přivítání 9 dětí
24. 3.	Den učitelů
7. 4.	Sportovec roku 2009
6. 5.	Den vítězství - vzpomínková akce u pomníku padlých: položení kytic + předání pamětních medailí Ústředního výboru Českého svazu bojovníků za svobodu (ocenění byli Arnald Treu, Ing. Milan Huráb a in memoriam JUDr. Vilém Řehák)
29. 5.	Vítání občánků v Kopřivnici – přivítáno 34 dětí
24. 6.	Poslední zvonění
18. 9.	Běh rodným krajem Emila Zátopka - VIII. ročník
9. 10.	Vítání občánků v Kopřivnici – přivítáno 54 dětí
10. 10.	Vítání občánků v Lubině – přivítáno 11 dětí
27. 10.	Den vzniku samostatného Československého státu – vzpomínková akce u pomníku TGM
11. 11.	Den válečných veteránů - pietní akt u pomníku padlých
16. 11.	Den boje za svobodu a demokracii – vzpomínková akce u pamětní desky obětem komunismu
11. 12.	Vítání občánků v Kopřivnici – přivítáno 19 dětí

Organizace vykonávající činnost v kulturním domě

Městská knihovna Kopřivnice

Sídlo: Kopřivnice, Obránců míru 368
Ředitelka: Bc. Eva Mikušková
Předmět činnosti: Zabezpečování informačních, propagačních, vzdělávacích, osvětových a kulturních služeb veřejnosti
Správa a provoz: Městské knihovny
Loutkového divadla
Kontakt: tel. 556 808 420, www.kdk.cz, e-mail: knihovna@kdk.cz
Pobočky: knihovny v místních částech Lubina, Mniší, Vičovice,
knihovna Sever na ul. Francouzské
knihovna v DPS na ul. České
Počet akcí pro dospělé: 113 + 8 témat Akademie 3. věku v 27 přednáškách.
Počet akcí pro děti: 143 (ankety, exkurze, soutěže, kvízy, výtvarné dílny, výstavy), z toho knihovnických lekcí a besed 103.
Celkem se akcí zúčastnilo: 4 722 návštěvníků.

Ediční činnost:

V roce 2010 Městská knihovna Kopřivnice vydala almanach literárních a výtvarných prací „Kopřivnická knihovna 1870-????“ a knihovnický občasník Drobečky z knihovny (2x).

Městská knihovna - statistika	2007	2008	2009	2010
Počet registrovaných čtenářů	2 455	2 712	2 746	2 785
Návštěvnost	45 687	42 964	53 945	63 160
Výpůjčky celkem	144 467	135 976	146 208	160 147
Nové knihovní přírůstky	2 225	2 052	2 268	2 204
Stav knihovního fondu	64 074	64 073	64 798	65 498

Městské informační centrum

Provozovatel: VALAŠSKÉ KRÁLOVSTVÍ, s. r. o.
Adresa: Kopřivnice, Obránců míru 368
Vedoucí: Tomáš Harabiš
tel. 556 821 600
mobil: 774 668 001
e-mail: ic@koprivnice.cz
www.lasska-brana.cz, turistika.koprivnice.cz

Hlavní zaměření:

Shromažďování a bezplatné podávání informací:

- turistických (historie, kultura, folklor, přírodní zvláštnosti, turistické trasy včetně cyklistických stezek, sport, ubytování, stravování, dopravní spojení apod.),
- službách, firmách, výrobcích, institucích ve městě a okolí,
- kulturním, společenském a sportovním dění ve městě a okolí,
- vkládání informací do internetových databank, předávání informací na ostatní IC a agentury cestovního ruchu.

Propagace:

- propagace města (zajišťování propagačních materiálů města, propagace v médiích, na internetu, na veletrzích),
- cestovního ruchu (spolupráce s ostatními informačními centry, cestovními kanceláři, agenturami a dalšími subjekty cestovního ruchu, prezentace na výstavách a veletrzích).

IC - statistika	Informace		
	Všeobecné	Turistické	Kulturní
Osobně	6 579	2 425	1 743
Telefonicky	2 148	70	179
Celkem	8 727	2 495	1 922
Informace celkem	13 144		

Regionální muzeum Kopřivnice, o. p. s.

zakladatelé město Kopřivnice a TATRA, a. s.

Ředitel: Ing. Lumír Kaválek
Sídlo: Kopřivnice, Záhumenní 367/1
tel. 556 808 422
e-mail: info@tatramuseum.cz
www.tatramuseum.cz

IČ: 25394509
Počet návštěvníků: Technické muzeum - 82 071
Muzeum Fojtství - 4 593
Šustalova vila - 4 201

- Správa a provoz: a) Technického muzea TATRA, Kopřivnice, Záhumení 367/1, tel. 556 808 422
 b) Muzea Fojtství, Kopřivnice, Záhumenní 1, tel. 556 812 610
 c) Šustalovy vily, Kopřivnice, Štefánikova 226, tel. 556 801 138
 d) Expozice Dany a Emila Zátopových, Záhumenní 369, tel. 556 808 422

Cestovní kancelář AGENTURA FOX, s. r. o. - provozovatel Kulturního domu a kina Puls v Kopřivnici

Ředitel: Jaromír Naleraj
 Sídlo: Frenštát pod Radhoštěm, Bystré 664, 744 01
 Kontakt: www.koprivnice.eu, e-mail: info@ckfox.cz

Celkem představení 750
 Celkem akcí 364
 Počet diváků 56 178

Akce konané v období leden – prosinec 2010 podle kategorií:

	Celkem představení	Celkem akcí
Besedy	5	5
Běžné kino	470	160
Bijásek	28	19
Divadlo	8	7
Film a škola	53	25
Filmový klub	30	30
Filmový klub pro seniory	7	7
Kino letní	5	5
Kino Muťák	43	27
Kino Projekt 100	8	8
Koncerty	13	13
Kruh přátel hudby	6	6
Kultura školám	17	9
Konkrétní jednotlivé akce	22	17
Plesy	7	7
Akce ve spolupráci s jinými subjekty	18	9
Výstavy	10	10
Celkem	750	364

Krátkodobé nájmy: 95

Akce nadregionálního významu

- Taneční soutěž Tatra
- Motýlek přehlídka tvorby handicapovaných dětí
- Filmový festival Kratasy 2010
- Kopřiva – divadelní přehlídka
- Běh rodným krajem Emila Zátopka
- Lašské láskování
- přenosy z Metropolitní opery

NORA CLUB

provozovatel: Vítězslav Váňa, tel. 773 660 014
zástupce: Ivana Střelecká, tel. 776 558 319
sídlo: Kopřivnice, Obránců míru 368
tel: 595 532 202
www: www.noraclub.cz
e-mail: vitavana@nora.cz, info@noraclub.cz, ivana@noraclub.cz
počet akcí za rok 2010 169
počet návštěvníků 13 328

Přehled uskutečněných akcí pořádaných Nora Clubem	
Akce	Počet
Koncerty	20
Koncerty (začínající soubory)	32
Koncerty nadregionálního významu	4
Taneční párty	37
Workshopy	10
Poslechové večery	23
Výstavy	14
Divadla	8
Literární večery, přednášky	3
Stylový salónek	18
Celkem	169

Některé z pořádaných akcí jsou svým zaměřením multizánrové a jednotlivé druhy akcí se navzájem prolínají nebo doplňují.

Další aktivity mimo klub:

Tak jako každý rok se i v roce 2010 klub Nora podílel na spolupořádání či realizaci mnoha hudebních festivalů po celé ČR a pomáhal při realizaci několika desítek koncertů předních českých klubových skupin.

Výčet akcí za rok 2010

Festivally:

- **Colours Of Ostrava** - kompletní technická produkce festivalu
- **Letní filmová škola v Uherském Hradišti** – kompletní hudební doprovodný program včetně produkce a provozu speciálního areálu, včetně barů
- **Sázava Fest** - pódiová a organizační produkce
- **Rock For People** - pódiová a organizační produkce
- **United Islands Praha** - pódiová a organizační produkce
- **České Majálesy** - pódiová a organizační produkce
- **O2 – Panenský Týnec** - pódiová a organizační produkce

Koncerty a tour:

- Tata Bojs a další ...
- dohromady cca 30 vystoupení nejen po ČR

Klub Nora a LUDVÍK MORAVIA se společně podílely na technicko organizačním zajištění těchto festivalů: (stavba pódii stanů, elektrorozvody, osvětlení festivalů, produkce, speciální lešenářské práce atd.)

Colours Of Ostrava, Brutal Assault – Jaroměř

Ostatní kulturní zařízení

Osvětová beseda Vlčovice - organizační složka města

Vedoucí: Hana Kutáčová
 Kontaktní osoba: Břetislav Vaněk, tel. 723 538 133
 Sídlo: Vlčovice 190, tel. 556 802 477

V tomto zařízení se v roce 2010 uskutečnily tyto akce:

Druh akce	Počet akcí	Počet návštěvníků
Výroční schůze - Českého rybářského svazu, Tenisového klub, schůze KDU-ČSL, veřejná schůze	4	427
Schůze OB	17	136
Schůze MK	11	80
Tréninky FC v zimním období (2 x týdně)	18	180
Stolní tenis	10	40
Cvičení žen (1x týdně mimo prázdnin)	40	320
Obecní bál	1	130
Rybářský ples	1	180
Dětský maškarní bál	1	110
Dětský den	1	80
Tvarůžkové hody	1	100
Diskotéka	1	40
Volby do poslanecké sněmovny, volby do Senátu a do zastupitelstva	3	869
Soukromé akce (smuteční hostiny, soukromé oslavy, svatby, stužkovací večírek, ...)	19	835
Mikulášská besídka pro děti	1	70
Oslava sv. Floriana - SDH	1	40
Hubertský večírek	1	150
Počítačový vánoční turnaj	1	22
Knihovna	49	169
Celkem	181	3 978

Osvětová beseda Mniší - organizační složka města

Vedoucí: František Merta, tel. 739 254 936
 Sídlo: Mniší 175, tel. 556 813 266

V tomto zařízení se v roce 2010 uskutečnily tyto akce:

Druh akce	Počet akcí	Počet návštěvníků
Výroční schůze - Českého svazu včelařů, schůze - KDU - ČSL, Českého svazu včelařů, Svazu chovatelů holubů, valná hromada SDH, veřejná schůze	10	286
Klub důchodců, tradiční vaječina, vánoční besídka	58	1 494
Schůze OB	49	390
Výcvik hasičského dorostu v sále v zimním období	8	180
Plesy (KDU-ČSL, SDH)	2	370
Koncert Javořinky	1	80
Běh oborou se zakončením v KD	1	115
Mikulášská nadílka	1	285
Dětská besídka SDH	1	180

Diskotéky, taneční zábavy, letní večer, krmášové zábavy	6	1 150
Okrsková hasičská soutěž	1	210
Stolní tenis	20	120
Rybářský kroužek	7	65
Počítačové hry	4	58
Soukromé akce (smuteční hostiny, svatba, soukromé oslavy)	15	1 060
Rozsvěcení vánočního stromu (OB a SDH)	1	155
Knihovna	51	456
Taneční kroužek dívek (každou středu v sále KD)	16	128
Předvolební mítink ODS	1	35
Volby do poslanecké sněmovny, volby do senátu a do zastupitelstva	3	952
Celkem	256	7 769

Akce na hřišti u Kulturního domu v Mniší - pro širokou veřejnost

Trénování hasičského dorostu	1 100
Sportovní hry dětí a mládeže - tenis, fotbal, nohejbal, volejbal	1 350
Využívání tenisového kurtu	1 200

Společnost KD Lubina

Předseda: Jan Matula
 Kontaktní osoba: Marie Kořená, tel. 739 004 080, Jan Matula, tel. 732 369 681
 Sídlo: Lubina 183
 E-mail: uctarna@tatrahotel.cz

Druh akce	Počet akcí
Divadla	2
Lidové zvyky	3
Výstava, koncert	3
Pronájem - šachy, kulturisté, cvičení žen, stolní tenis	25
Knihovna	2x týdně

Akce pořádané v Katolickém domě v Lubině dalšími subjekty:

Druh akce	Počet akcí
Plesy, zábavy	8

Katolická beseda v Kopřivnici - občanské sdružení

Statutární zástupce: Ing. arch. Kamil Mrva - předseda výboru KB
 Kontaktní osoba: Stanislav Šimíček - provozní ředitel, tel. 728 686 356
 www.katolickabeseda.org, e-mail: kat.beseda@tiscali.cz
 Sídlo: Kopřivnice, Štramberská 378

Celkově bylo zrealizováno v roce 2010 - 690 akcí.
 Návštěvnost – 20 803 lidí

Druh akce	Akce/počet účastníků
Školení	35/875
Plesy	13/2 600
Kavárna	10/300
Pravidelná činnost PSK	30/600
Schůze	16/250
Různé (oslavy, pohřby, prodejní)	104/5 200
Celkem	208/9 825

Částečně dotované akce KB	Akce/počet účastníků
Kopřiva	1/500
Maškarní MŠ I. Šustaly	1/80
Vyhodnocení Tříkrálové sbírky	1/200
Vzpomínka na TGM	1/50
Asociace zdravotně postižených	2/180
Komorní orchestr Kopřivnice koncert	1/180
Pěvecké sdružení Kopřivnice koncert	1/160
DDM vystoupení pro rodiče	1/180
Skautský ples	1/230
Přehlídka sborů PSK	1/180
Beskyd Model Kit	1/1 500
Sedmikvítek Pionýr	1/180
Sdružení správných kantorek	1/200
ZUŠ koncert	1/220
Taneční přehlídky	2/300
Divadla	3/280
Koncerty	2/470
Celkem	22/5 490

Plně dotované akce KB	Akce/počet účastníků
Dudlík charitativní koncert	1/180
Ples Kopřivnice	1/150
Maškarní ples Skauti	1/120
Skautský ples	1/250
Skauti pravidelná činnost	456/5 088
Přednáška prof. Sokol	1/150
Celkem	460/ 5 488

Camerata - historická hudební společnost

Kontaktní osoba: Zdeněk Demel, Kopřivnice, Dukelská 1058, tel. 604 624 498
Internetové stránky: www.camerata.wz.cz,
E-mail: camerata@seznam.cz
Počet členů: 6

Country skupina Cizinci

Kontaktní osoba: Jiří Krbec, tel. 608 400 345
Počet členů: 6
Internetové stránky: www.cizinci.webpark.cz

DREAM - taneční skupina

Kontaktní osoba: David Monsport, tel. 608 400 313
Počet členů: 13
E-mail: david.monsport@ktknet.cz, www.okacko.cz

KIS - hudební kapela

Kontaktní osoba: Tomáš Münster, tel. 604 137 696
Počet členů: 6
E-mail: to.mu@seznam.cz

ILUZE - taneční divadlo

Kontaktní osoba: Milada Fialová, tel. 603 837 474
Počet členů: 8
E-mail: miladafialova@centrum.cz, www.iluze.webnode.cz

Jóga v denním životě Kopřivnice o.s.

Sídlo: Sokolovská 393
Kontaktní osoba: Mgr. Jan Vjaclovský, tel. 737 304 068
Počet členů: 350
E-mail: jogakopr@seznam.cz

Komorní orchestr Kopřivnice - zaměření na barokní, klasickou a současnou hudbu

Předseda: Markéta Melčáková, Rybí 128, tel. 737 419 808
Kontaktní osoba: Věra Kahánková, tel. 737 600 196
E-mail: verakahankova@seznam.cz
Internetové stránky: kok.koprivnice.org, www.rozhlas.cz/rampa
Počet členů: 20

LINE DANCE - taneční klub (krokové variace)

Kontaktní osoba: Alena Geryková, tel. 595 174 488, 728 333 659
Počet členů: 34
Email: alena.geryk@seznam.cz

Moravský Anděl - melodický power metal

Kontaktní osoba: Jan Odlevák, tel. 606 819 747
Internetové stránky: www.moravskyandel.cz
E-mail: moravsky.andel@centrum.cz
Počet členů: 6

Občanské sdružení Život a zdraví Kopřivnice

Předseda: Ferdinand Janek
Sídlo: Kopřivnice, Štefánikova 1155
Kontaktní osoba: Ferdinand Janek, tel. 777 120 333
Kontaktní adresa: Kopřivnice, Štefánikova 1158
E-mail: poradnazdravi@centrum.cz
Počet členů: 238

TS RELAX (latinskoamerické, španělské, irské, orientální, indické, country tance a step)

Kontaktní osoba: Miroslava Břusková, tel. 733 664 127
Počet členů: 32
E-mail: mirabell.dance@centrum.cz
Internetové stránky: www.tsrelax.wz.cz

Pěvecké sdružení Kopřivnice

Předseda: Mgr. Božena Sopuchová, tel. 733 57 80 90
Sídlo: Katolický dům Kopřivnice, Štramberská 379
Kontaktní osoba: Mgr. Božena Sopuchová
Internetové stránky: psk.koprivnice.org
E-mail: sopuchovab@seznam.cz
Počet členů: 46

Sága - taneční hudba

Kontaktní osoba: Ing. Milan Holášek, tel. 603 502 497
Internetové stránky: www.kapelasaga.cz
E-mail: milan.holasek@seznam.cz
Počet členů: 3

Sdružení přátel městského dechového orchestru Kopřivnice

Předseda: Ing. Dagmar Krestová
Sídlo: Kulturní dům Kopřivnice, Obránců míru 368
Kontaktní osoba: Alois Hrnčárek, tel. 736 142 102
Internetové stránky: medo.koprivnice.org
E-mail: medo1@ktknet.cz, vladimir.svarc@ktknet.cz
Počet členů: 70

Sdružení loutkového divadla Kopřivnice - Loutkoherecké divadlo Rolnička

Předseda: Alena Svobodová, tel. 603 706 408
Sídlo: Kopřivnice, Štefánikova 225
Počet členů: 14

Step klub Happy girls Kopřivnice

Sídlo: Kulturní dům Kopřivnice, Obránců míru 368
Kontaktní osoba: Marie Bartoňová, tel. 603 984 551
Počet členů: 16
E-mail: jiri.barton@bordovice.cz

TNT - taneční kapela

Kontaktní osoba: Pavel Růža, tel. 604 982 108
Počet členů: 4
Internetové stránky: www.tntmusic.estranky.cz
E-mail: tntmusic@atlas.cz

BAD BOYS

Kontaktní osoba: Libor Ripper, tel. 737 649 655
Počet členů: 4
E-mail: mr.razzy@seznam.cz

METEOR - hudební skupina

Kontaktní osoba: Rudolf Grepl, tel. 723 218 218
Počet členů: 4
E-mail: rgrepl@seznam.cz
Internetové stránky: www.kapela-meteor.estranky.cz

KIWI - hudební skupina

Kontaktní osoba: Ing. Ivo Kunčar, tel. 605 738 966
Počet členů: 2-3
E-mail: ikuncar@seznam.cz
Internetové stránky: www.ivokuncar.cz/kiwi

SPORT

Správa sportovišť Kopřivnice, příspěvková organizace

Ředitel: Ing. Milan Gilar
Sídlo: Kopřivnice, Masarykovo náměstí 540
Telefon: 556 802 011, 556 821 225
Počet zaměstnanců: 31
E-mail: spsk@koprivnice.org
Internetové stránky: spsk.koprivnice.org

Asociace sportovních klubů Tatra Kopřivnice

Prezident: Milan Okřesík
Telefon: 556 821 225
E-mail: zimak@koprivnice.org, ask.koprivnice@seznam.cz
Ředitel: Evžen Knězek
Telefon: 556 821 132
Sídlo: Kopřivnice, Masarykovo náměstí 540
Počet členů: 1 242
Počet klubů: 18

Atletika, Klub ASPV, Badminton, Karate, Vzpírání, Sportovní gymnastika, Stolní tenis, Šachy, Klub míčových her, Klub kulturistiky, Klub nohejbalu, Cyklo Bike klub, Klub vodní turistiky, Klub cykloturistiky, TOM, Klub pěší turistiky, Klub horolezecký, Klub brazilského bojového umění Capoeira

Asociace zdravotně postižených

Předseda: Irena Kučerková
Telefon: 556 821 303, 604 719 434
E-mail: azp-koprivnice@seznam.cz
Internetové stránky: azp.koprivnice.org
Kontaktní osoba: Ilona Mazalová
Telefon: 774 203 667
E-mail: ilona.mazalova@koprivnice.cz
Sídlo: Kopřivnice, Sokolovská 393
Počet členů: 280

AVZO TŠČ ČR KOPŘIVNICE

Předseda: Ladislav Kopelec
Telefon: 602 565 011
Sídlo: Kopřivnice, Česká 868
Počet členů: 133
Počet klubů: 6

Sportovně střelecký klub, Tatra veterán car club, Klub závěsného létání, Plochá dráha, Letecko modelářský klub, Radioklub

FBC Vikings Kopřivnice

Předseda: Marek Jehlár
Telefon: 604 418 089
E-mail: mjehlar@seznam.cz, vikings@vikings.cz
Internetové stránky: www.vikings.cz
Sídlo: Kopřivnice, Štramberská 1096
Počet členů: 265
Počet družstev muži: 6
Počet družstev ženy: 1

FC Kopřivnice

Předseda: Zdeněk Kurečka
Telefon: 602 707 846, 731 452 951, 556 812 772
E-mail: fckoprivnice@centrum.cz
Internetové stránky: www.fckoprivnice.wz.cz
Sídlo: Kopřivnice, Komenského 830
Počet členů: 383
Počet družstev: 9

FC Vlčovice - Mniší

Předseda: Ing. Roman Gajdušek
Telefon: 733 696 671
E-mail: roman.gajdusek@saint-gobain.com
Kontaktní osoba: Ing. Vojtěch Jalůvka - sekretář
Telefon: 731 452 945
E-mail: vojtech.jaluvka@vlcovice.net
Sídlo: Kopřivnice - Vlčovice
Počet členů: 157
Počet družstev: 4

Figure Skating Club Kopřivnice, o. s.

Prezident: Ing. Dušan Kubátko
Telefon: 737 216 220
Kontaktní osoba: Evžen Milčinský - jednatel
Telefon: 602 768 476
E-mail: evzen.milcinsky@atlas.cz
Sídlo: Kopřivnice, Masarykovo náměstí 540
Počet členů: 115

FUDOKEN KAI AIKIDO, ČESKÁ UNIE AIKIDO - oddíl aikido Kopřivnice

Prezident: Marcel Moučka
Telefon: 604 404 557
E-mail: m.marcel@ktnet.cz
Kontaktní adresa: Kopřivnice, Francouzská 1203
Počet členů: 40
Počet oddílů: 1

Hockey club Kopřivnice

Prezident: Mgr. Lumír Pospěch
Telefon: 737 264 986
E-mail: pospech@zsmilhor.cz
Kontaktní osoba: Stanislav Cacek - sekretář klubu
Telefon: 556 812 666
E-mail: hckoprivnice@ktnet.cz
Sídlo: Kopřivnice, Masarykovo náměstí 540
Počet členů: 450
Počet družstev: 11

Klub českých turistů

Předseda: Josef Poruba
Telefon: 737 885 300
E-mail: josef.poruba@kctkoprivnice.cz
Internetové stránky: www.kctkoprivnice.cz
Kontaktní osoba: Aleš Kadlec
Telefon: 724 616 992
E-mail: ales.kadlec@kctkoprivnice.cz
Sídlo: Kopřivnice, Družební 1003
Počet členů: 123

Klub házené Kopřivnice

Předseda: Rudolf Jaroň
Telefon: 608 825 190
E-mail: kh.koprivnice@cmail.cz
Internetové stránky: hazena.koprivnice.org
Kontaktní osoba: Miroslav Bartoň - manažer; Ing. Jan Martínek
Telefon: 602 759 859, 732 479 129
E-mail: bartonmiroslav@seznam.cz
Sídlo: Kopřivnice, Sportovní 741
Počet členů: 460
Počet družstev: 9

Klub malé kopané Kopřivnice, o. s.

Předseda: Jiří Krejčí
Telefon: 736 153 320
E-mail: komako@komako.cz, jiri.krejci@ktnet.cz
Internetové stránky: www.komako.cz
Kontaktní osoba: Jaroslav Klečka
Telefon: 737 369 293
E-mail: jksport@email.cz
Kontaktní osoba: Jiří Váňa
Telefon: 776 653 300
E-mail: j.vandys@seznam.cz
Kontaktní adresa: Kopřivnice, Štefánikova 58/31
Počet členů: 314
Počet družstev: 26

Klub vodních sportů Kopřivnice, o. s.

Prezident: Bc. René Lakomý
Telefon: 737 214 436
E-mail: renelakomy@seznam.cz
Internetové stránky: www.kvskoprivnice.cz
Kontaktní osoba: Mojmír Axman - jednatel; Mgr. Irena Šádková - jednatel
Telefon: 777 697 361, 606 529 215
E-mail: axmanm@centrum.cz, irasad@centrum.cz
Sídlo: Kopřivnice, Husova 1340/9
Počet členů: 740

Klub volejbalu TATRA Kopřivnice

Předseda: Jindřich Tandler
Telefon: 602 523 310
E-mail: jtandler@tiscali.cz
Kontaktní osoba: Ing. Mojmír Neuschl; Jaromír Konůpka
Telefon: 732 558 348
E-mail: mojmir.neuschl@seznam.cz
Internetové stránky: www.volejbalkoprivnice.estranky.cz
Sídlo: Kopřivnice, Masarykovo náměstí 540
Počet členů: 179
Počet družstev: 7

Maraton klub Kopřivnice

Předseda: Mgr. Irena Šádková
Telefon: 606 529 215
E-mail: irasad@centrum.cz
Internetové stránky: www.mkkop.wz.cz
Kontaktní osoba: Robert Šádek, Irena Šádková
Kontaktní adresa: Kopřivnice, Osvoboditelů 1214
Počet členů: 35

Modelářský klub SMČR č. 240 Apolo Kopřivnice

Předseda: Pavel Šenk
Telefon: 737 906 449
E-mail: modelklub.apolo@seznam.cz
Internetové stránky: apolo.koprivnice.org
Kontaktní osoba: Petr Kolíba
Sídlo: Kopřivnice, Česká 319
Počet členů: 27

SDH Kopřivnice

Starosta: Josef Divín
Telefon: 608 640 898
Internetové stránky: hasici.koprivnice.org
Kontaktní osoba: Tomáš Melčák - velitel jednotky, Tomáš Bartoň – zástupce velitele jednotky
Telefon: na stanici 556 812 222, VJ - 724 178 433, ZVJ - 603 186 988
E-mail: hasici@koprivnice.org
Adresa: Kopřivnice, Štramberská 410
Počet členů sboru: 60
Počet družstev: 2
Počet členů výjezdové jednotky: 22

SDH Lubina II.

Starosta: Pavel Orkáč
Telefon: 556 811 559
Mobil: 736 439 426
E-mail: orkacovi@seznam.cz
Internetové stránky: www.sdh-lubina-vetrkovice.ic.cz
Kontaktní osoba: Ing. Pavel Polášek
Telefon: 732 538 729
E-mail: pavel.h.polasek@seznam.cz
Sídlo: Lubina 187
Počet členů: 86
Počet družstev: 5

SDH Mniší

Starosta: Aleš Holub
Telefon: 732 827 920
Internetové stránky: www.sdhmniši.asp2.cz
Kontaktní osoba: Ing. Petra Holubová
Telefon: 737 586 698
E-mail: petraholubova@e-mail.cz
Sídlo: Mniší
Počet členů: 118
Počet družstev: 4

Tenisový klub Kopřivnice

Předseda: Karel Fojtík
Telefon: 724 542 390
E-mail: karel.fojtik@porgest.cz
Kontaktní osoba: Pavel Rosinský, Miroslav Bartoň
Telefon: 605 844 273, 602 759 859
E-mail: p.rosinsky@seznam.cz
Internetové stránky: tenis.koprivnice.org
Sídlo: Kopřivnice, Tenisový areál, Dolní ulice
Počet členů: 130
Počet družstev: 6

Tenisový klub Vlčovice

Předseda: Lubomír Mareš
Telefon: 602 930 477
E-mail: lumares@ktknet.cz, lumares@seznam.cz
Kontaktní osoba: Petr Kutáč - správce tenisového areálu Vlčovice
Telefon: 607 735 985
Počet členů: 31

TJ Sokol Kopřivnice

Starosta: Olga Krejčí
Telefon: 603 902 719
E-mail: jiri.krejci@ktknet.cz
Sídlo: Kopřivnice, Masarykovo náměstí 540
Počet členů: 125

TJ Spartak Lubina

Předseda: Jiří Štěpán
Telefon: 602 221 309
E-mail: jiri.stepan@iol.cz
Kontaktní osoba: Tomáš Čajka - sekretář
Telefon: 608 456 331
E-mail: tomas.cajka@ktknet.cz
Kontaktní osoba: Šárka Kocourková - místopředsedkyně
Telefon: 737 929 826
Sídlo: Kopřivnice - Lubina 182
Počet členů: 234
Počet družstev: 4

TJ START Kopřivnice

Předseda: Jiří Prokeš
Telefon: 605 968 588
E-mail: mgolf@ktknet.cz
Internetové stránky: www.minigolf.websnadno.cz
Kontaktní osoby: Ludmila Svobodová - správce
Telefon: 605 825 870
Kontaktní osoba: Radim Rieger
Telefon: 605 949 170
Sídlo: Kopřivnice, Alšova 1144 /11
Počet členů: 23
Počet družstev: 1

Vodní sporty RELAX, s. r. o.

Jednatel: Bc. René Lakomý, Petra Kahánková
Telefon: 737 214 436
E-mail: renelakomy@seznam.cz
Internetové stránky: www.relaxkoprivnice.cz
Kontaktní osoba: René Lakomý
Telefon: 737 214 436
Sídlo: Kopřivnice, Na Vápenkách 379/29

STAVEBNÍ ÚŘAD

Rodinné domky						
2007	celkem	Kopřivnice	Lubina	Vlčovice	Mniší	Závišice
Povolené	33	15	7	3	3	5
Kolaudované	37	18	9	4	0	6
2008	celkem	Kopřivnice	Lubina	Vlčovice	Mniší	Závišice
Povolené	45	13	12	6	1	13
Kolaudované	37	16	11	3	2	5
2009	celkem	Kopřivnice	Lubina	Vlčovice	Mniší	Závišice
Povolené	22	5	6	0	2	9
Kolaudované	46	19	13	1	5	8
2010	celkem	Kopřivnice	Lubina	Vlčovice	Mniší	Závišice
Povolené	28	8	11	0	2	7
Kolaudované	23	8	8	4	0	3

Povolené a dokončené rodinné domky celkem

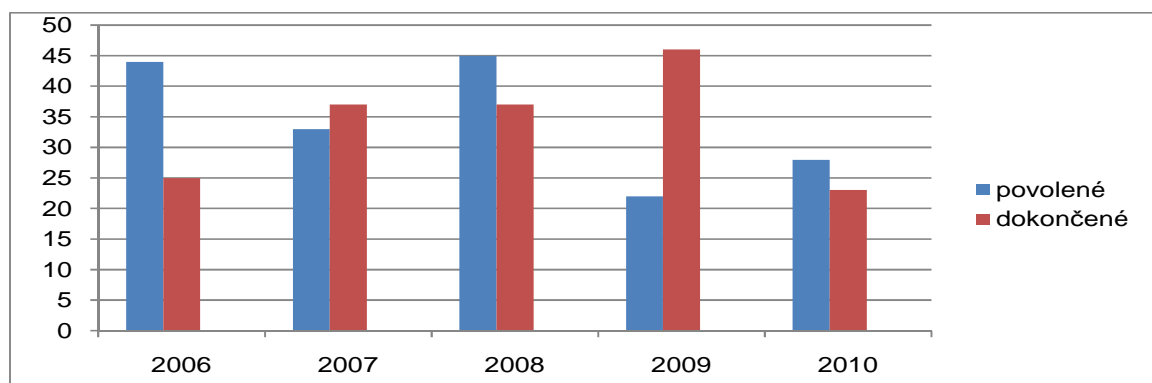

Povolené rodinné domky podle obcí

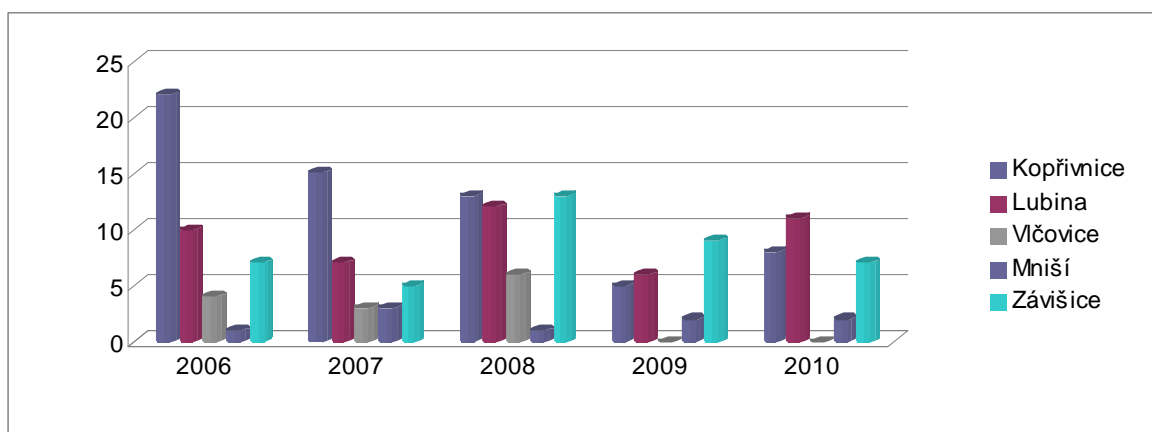

Statistika

Název	Popis	Hodnota
Územní řízení - počet vydaných rozhodnutí	Součet polí "Územní řízení + změna" + "Zjednodušené územní řízení + změna" + "Veřejnoprávní smlouva + změna".	28
Územní řízení - správní úkony, které nejsou rozhodnutím	Součet polí "Územní souhlas" + "Územně plánovací informace".	157
Povolení stavby - počet vydaných rozhodnutí	Součet polí "Stavební řízení + změna + autorizovaný inspektor" + "Zkrácené stavební řízení + změna" + "Veřejnoprávní smlouva + změna" + "Spojené územní a stavební řízení + změna" + "Dodatečné povolení".	96
Povolení stavby - správní úkony, které nejsou rozhodnutím	Součet polí "Ohlášení stavby + souhlas mlčky" + "Sloučený územní souhlas a ohlášení stavby + změna".	68
Užívání stavby - počet vydaných rozhodnutí	Součet polí "Kolaudační řízení" + "Předčasné užívání" + "Změna užívání - rozhodnutí" + "Zákaz užívání - rozhodnutí".	25
Užívání stavby - správní úkony, které nejsou rozhodnutím	Součet polí "Oznámení užívání stavby" + "Kolaudační souhlas" + "Zkušební provoz" + "Dokumentace skutečného provedení stavby" + "Změna užívání - souhlas".	105
Odstraňování staveb - počet vydaných rozhodnutí	Součet polí "Povolení odstranění" + "Nařízení odstranění".	3
Odstraňování staveb - správní úkony, které nejsou rozhodnutím	Součet polí "Ohlášení odstranění".	8
Jiná řízení a opatření - počet vydaných rozhodnutí	Součet polí "Řízení o výjimce" + "Jiná rozhodnutí" + "Procesní rozhodnutí".	16
Jiná řízení a opatření - správní úkony, které nejsou rozhodnutím	Součet polí "Opatření na stavbě nebo pozemku".	
Jiná řízení a opatření - ostatní	Součet polí "Ostatní opatření a stanoviska".	97
Dohled	Součet polí "Státní dozor" + "Kontrolní prohlídky".	101
Sankce	Součet polí "Pořádkové pokuty" + "Přestupky" + "Delikty".	
Odvolání - celkový počet podaných odvolání	Součet polí "Počet potvrzených nebo změněných rozhodnutí + autoremedura" + "Počet zrušených rozhodnutí".	4
Počet potvrzených nebo změněných rozhodnutí + autoremedura	Celkový počet potvrzených nebo změněných rozhodnutí + počet autoremedur v daném sledovaném roce.	1
Počet zrušených rozhodnutí	Celkový počet zrušených rozhodnutí.	3
Celkový počet vydaných rozhodnutí	Počet všech vydaných rozhodnutí ve sledovaném roce. Součet polí počtu vydaných rozhodnutí "Územní řízení" + "Povolení stavby" + "Užívání stavby" + "Odstraňování staveb" + "Jiná řízení a opatření".	141
Celkový počet správních úkonů, které nejsou rozhodnutím	Celkový počet správních úkonů, které nejsou rozhodnutím. Součet polí počtu správních úkonů, které nejsou rozhodnutím "Územní řízení" + "Povolení stavby" + "Užívání stavby" + "Odstraňování staveb" + "Jiná řízení a opatření".	181
Celkový počet ostatních úkonů	Celkový počet ostatních úkonů, které nejsou rozhodnutím. Součet polí "Jiná řízení a opatření - ostatní".	97

Rozhodnutí									
Odbor/ oddělení	Počet vydaných rozhodnutí			Počet podaných odvolání (v % poměr k vydaným rozhodnutím)			Počet potvrzených rozhodnutí (v % poměr k podaným odvoláním)		
	2008	2009	2010	2008	2009	2010	2008	2009	2010
Stavební úřad	325	261	141	10 (3,08)	18 (6,90)	4 (2,84)	4 (40,0)	10 (55,6)	1 (25,0)
Památková péče	103	87	93	1 (0,97)	1 (1,15)	0	1 (100)	0	0
Silniční správní úřad			189	0	0	0	0	0	0
	Počet rozhodnutí zrušených a vrácených k novému projednání			Ostatní rozhodnutí (v % poměr k podaným odvoláním)			Neukončené řízení		
	2008	2009	2010	2008	2009	2010	2008	2009	2010
Stavební úřad	5	4	3	1 (10,0)	3 (16,7)	1 (25,0)	6	1	3
Památková péče	0	1	0	0	0	0	1	0	0
Silniční správní úřad	0	0	0	0	0	0	0	0	0

Vyvláštění

Rok	2006	2007	2008	2009	2010
Silnice I/58 Příbor obchvat	9	37	22	0	3
VVN 110 kV Zóna Mošnov		17	2	0	0
Silnice I/48 Rybí-Rychaltice			10	10	9
Silnice I/58 Mošnov obchvat				10	1
Celkem	9	54	34	20	13
Ukončeno odvoláním					3
Právní moc					10

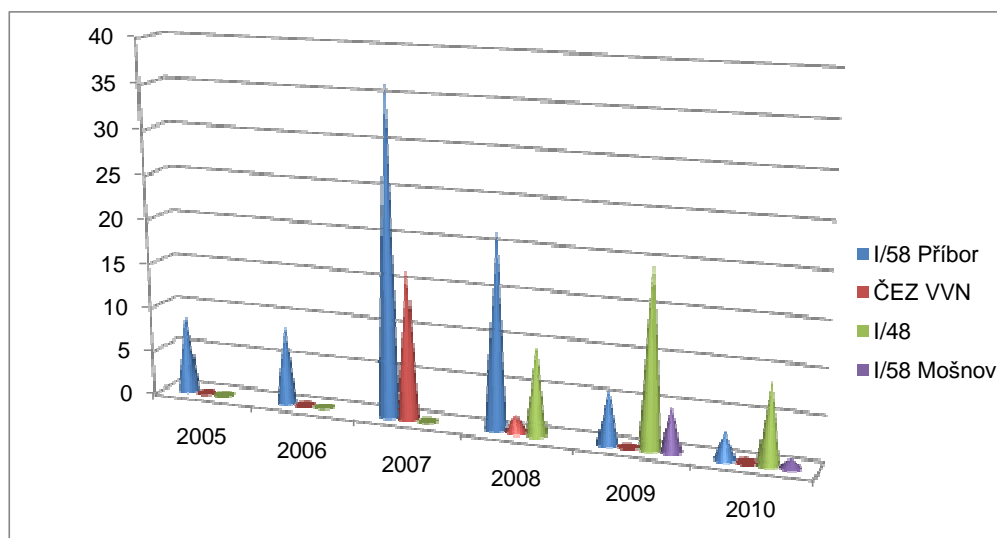

Územní plánování

Úsek územního plánování pořizoval v roce 2010 tři územní studie:

Název	Etapa
Kopřivnice – západ	schválení možnosti využití 8. 3. 2010
Lubina pod Křížovatkou	schválení možnosti využití 28. 1. 2011
Kopřivnice u Kopřivničky	projednávání s veřejností

V roce 2010 byla zpracována úplná aktualizace **Územně analytických podkladů ORP Kopřivnice**.

Počet vyjádření a souhlasů vydaných úřadem územního plánování:

Rok	Vyjádření z hlediska souladu s územním plánem Kateřinice, Kopřivnice, Drnholec nad Lubinou, Vlčovice, Mošnov, Petřvald, Petřvaldík, Hartý, Příbor, Klokočov, Skotnice, Štramberk, Trnávka, Závašice, Ženkla	Souhlasy s dělením Kopřivnice, Lubina, Mniší, Vlčovice, Závašice	Celkem
2009	124	48	172
2010	124	59	183

Úsek územního plánování pořizoval v roce 2010 tyto územně plánovací dokumentace:

Obec	Druh úpd	Činnosti	
Kateřinice	Nový ÚP Zadání	Projednání zadání 19. 2. – 22. 3. 2010	Schválení zadání 28. 4. 2010
Kopřivnice	Změna č. 1 Zadání Návrh	Projednání zadání 19. 2. – 13. 5. 2010 Projednání návrhu 31. 5. – 9. 9. 2010	Vydání/účinnost změny 16. 9. 2010/8. 10. 2010
Kopřivnice	Změna č. 2 Zadání Návrh	Projednání zadání 14. 5. – 17. 6. 2010 Projednání návrhu 2. 7. – 8. 11. 2010	Vydání/účinnost změny 16. 12. 2010/5. 1. 2011
Mošnov	Nový ÚP Návrh	Projednání návrhu § 50 4. 3. – 26. 5. 2010	
Petřvald	Nový ÚP Zadání	Projednání zadání 24. 3. – 23. 4. 2010	Schválení zadání 28. 6. 2010
Skotnice	Nový ÚP Návrh	Projednání návrhu 22. 1. – 1. 9. 2010	Vydání/účinnost ÚP 7. 9. 2010/6. 10. 2010
Štramberk	Změna č. 5 Návrh	Projednání návrhu § 50 a 51 20. 8. - 10. 11. 2010	
Štramberk	Změna č. 6 Zadání Návrh	Projednání zadání 27. 5. – 28. 6. 2010 Projednání návrhu 13. 7. – 1. 11. 2010	Vydání/účinnost změny 1. 12. 2010/27. 12. 2010
Závašice	Nový ÚP Návrh	Projednání návrhu 25. 1. – 2. 8. 2010	Vydání/účinnost ÚP 30. 8. 2010/21. 9. 2010
Ženkla	Nový ÚP Návrh	Projednání návrhu od § 51 18. 2. – 2. 6. 2010	Vydání/účinnost ÚP 22. 7. 2010/9. 8. 2010

Z obcí spadajících územně pod ORP Kopřivnice si pouze město Příbor pořizoje územně plánovací dokumentace vlastními silami

Památková péče

Rok	Správní řízení	Souhlasy	celkem
2008	53	50	103
2009	87	20	107
2010	93	15	108

Oddělení památkové péče se zabývá především městskými památkovými rezervacemi Příbor a Štramberk, v ostatních obcích řeší samostatné památkově chráněné objekty

Silniční správní úřad

Rok	Správní řízení	Stanovení dopravního značení	Ostatní úkony	celkem
2010	189	155	110	344

Agendu silničního správního úřadu vykonává jeden pracovník pro všechny obce spadající pod ORP Kopřivnice pro silnice II. a III. třídy, pro místní a účelové komunikace pro obec Kopřivnici a její místní části.

ODBOR MAJETKU MĚSTA

Seznam realizovaných jmenovitých akcí - stavby nad 300 tis. Kč

Fond oprav a modernizace bytového fondu	
Výstavba odvodňovacích studen u bytových domů č. p. 712 a 891	663 750,00
Výměna vchodových dveří v bytových domech č. p. 703-710	411 496,80
Výměna vchodových dveří v bytových domech č. p. 711-714, 785-786	367 840,00
Bytové domy č. p. 1196-1197 - výměna oken	3 699 103,00
Řešení problematiky přípravy TUV a ÚT v bytových domech č. p. 398-400 a 401-403	589 952,00
Celkem	5 732 141,80

Integrovaný plán rozvoje města	
Bytové domy Alšova č. p. 1139-1146, Štramberská č. p. 1132-1134 - sanace suterénů - PD	498 960,00
Bytové domy Alšova č. p. 1139-1146 - dodávka a montáž žaluzií	374 182,00
Výměna oken a dveří (BD Štramberská č. p. 1132-1134 a Alšova č. p. 1139-1146)	8 042 530,00
Celkem	8 915 672,00

Ostatní ukazatele rozpočtu města pro rok 2010	
Oprava venkovní a vnitřní kanalizace Kulturní dům Kopřivnice - 1. etapa	1 618 741,60
Rekonstrukce škvárového hřiště pod Červeným kamenem - travnatý povrch - 1. etapa	2 790 197,00
Kulturní dům Vlčovice - oprava septiku a zpevněné plochy	797 869,00
Mateřská škola Česká - přívod teplé vody - objektová předávací stanice	759 388,00
Mateřská škola Pionýrská - komplexní oprava střešního pláště	1 753 227,00
Mateřská škola Záhumenní - rekonstrukce elektroinstalace	405 728,00
Mateřská škola Lubina - dokončení výměny oken	383 942,00
Základní škola dr. Emila Zátopka - oprava elektroinstalace - 1. etapa	778 269,60
Základní škola Milady Horákové - rekonstrukce sociálních zařízení u tělocvičny	1 709 568,00
Základní škola Alšova - vzduchotechnika v kuchyni	376 104,00
Základní škola Lubina - rekonstrukce sociálních zařízení ve staré budově	509 970,00
Lyžařský areál - rekonstrukce osvětlení sjezdovky	799 854,00
Dům dětí a mládeže - oprava havarijního stavu střešního pláště	1 379 395,00
Dům dětí a mládeže Kletné - ústřední vytápění	449 385,60
Smuteční síň - výměna vstupních dveří	405 132,00
Ubytovna Pod lesem č. p. 622 - výměna rozvodů vody, opravy nutné pro zprov. objektu	443 924,20
Ulice Na Vápenkách - rekonstrukce kanalizace	538 371,50
Úhrada technického zhodnocení objektu č. p. 890	891 600,00
Most na Habeši v Lubině - rekonstrukce	3 691 993,00
Zimní stadion - výměna klempířských prvků střechy	482 421,00
Ulice Francouzská - oprava asfaltobetonového krytu	1 457 036,60
Odstraňování prvotních škod po povodních 2010	307 519,00
Oprava havarijních stavů uličních vpustí na místních komunikacích v majetku města	461 760,30
Oprava střešního pláště na objektu č. p. 889	925 136,40
Ulice Štramberská - předlažba havarijních úseků komunikace - R	449 975,00
Příspěvek města Kopřivnice městu Štramberk na opravu místní kom. v Dražném	540 000,00
Tenisová hala - oprava střešního pláště	300 802,80
Celkem	25 407 310,60

Realizované jmenovité akce - stavby do 300 tis. Kč - celkový náklad

Celkový počet akcí	Celkový náklad
80	6 772 987,30

Odstraněné havarijní stavy a vynucené opravy - normativní výdaje

Celkový počet akcí	Celkový náklad
248	4 092 467,70

Bytová správa

		2009	2010
Počet bytů k 31. 12.	počet	1 279	990
Přidělené byty celkem	počet	61	47
Přidělené byty dle pravidel	počet	19	15
Byty přidělené RM (výjimky)	počet	19	11
Byty přidělené za převzetí dluhu	počet	23	21
Výměny bytů	počet	9	5
Nově uzavřené smlouvy na dobu neurčitou	počet	408	58
Nově uzavřené smlouvy na dobu určitou + dodatky	počet	771	760
Platební rozkazy	počet	0	39
Uzavřené dohody o přistoupení k závazku	počet	36	30
	výše (Kč)	4 226 209	2 192 408
Dluhy na nájemném včetně částečného příslušenství k 31. 12.	zažalováno (Kč)	1 078 105	1 297 992
	nezažalováno (Kč)	2 234 026	1 992 184
	celkem (Kč)	3 312 131	3 290 176
Úhrada poplatků z prodlení	(Kč)	4 225 562	2 605 055
Prodej bytových domů	počet celkem	0	19
	dle Obch. zákoníku	0	19
	dle zák. 72/94 Sb.	2 byty	0
	počet bytů	2	289

Správa budov a nebytových prostor

Počet objektů občanské vybavenosti	126
Počet nájemních smluv	127
Počet smluv o výpůjčce	7
Počet prodaných objektů	0
Počet koupených objektů	0

MĚSTSKÁ POLICIE KOPŘIVNICE

Městská policie Kopřivnice zahájila v roce 2010 již 19 rok své činnosti. Personální stav se stabilizoval a proto mohla městská policie zajišťovat místní záležitosti veřejného pořádku v celkovém počtu 19 strážníků a 1 administrativní pracovnice.

Městská policie pracuje v nepřetržitém provozu s nerovnoměrným rozvržením pracovní doby. Strážníci jsou rozděleni do čtyř směn, které se pravidelně střídají podle předem zpracovaného plánu pracovních směn. Tento harmonogram je rozšířen o mimořádné služby při konání preventivně bezpečnostních, kulturních a sportovních akcí.

V roce 2010 úspěšně absolvovalo prolongační zkoušky před zkušební komisí Ministerstva vnitra ČR šest strážníků a tím získali osvědčení o splnění stanovených odborných předpokladů na období dalších tří let. Zároveň absolvovali všichni strážníci zdravotní školení první pomoci, školení požární ochrany a bezpečnosti práce.

V roce 2009 byla schválena novelizace zákona č. 553/1991 Sb., která stanovila, že strážníci, kteří maturitu v době účinnosti zákona nemají, si toto vzdělání musí do konce roku 2015 doplnit. V současné době si vzdělání doplňuje 6 strážníků.

Rozpočet městské policie

	2008 rozpočet/skutečnost	2009 rozpočet/skutečnost	2010 rozpočet/skutečnost
Příjmy v tis. Kč	410/630,3	284/386	287/392,4
Výdaje v tis. Kč	9 068/8 601	9 608/9 292	8 982/8 688,8

Rozpočet městské policie byl k 31. 12. 2010 čerpán z 97 %, kdy převážnou část rozpočtu tvoří náklady na mzdy strážníků. Provozní výdaje byly v roce 2010 rozšířeny o upravenou částku 400 tis. Kč na pořízení digitálních radiostanic městské policie. Výběrovým řízením a úspornou technologií projektu se podařilo navrženou částku na tento projekt snížit na 276,6 tis. Kč. Rozpočet na rok 2010 byl koncipován jako vyvážený, přičemž výdaje byly podloženy reálnými potřebami chodu organizace při dodržení zásady ekonomičnosti. V rámci úsporných opáření byl rozpočet městské policie v roce 2010 krácen o 200 tis. Kč v položce mzdy včetně sociálního a zdravotního pojištění.

Vybrané druhy příjmů městské policie

	2008	2009	2010
Blokové pokuty	1 380 ks/247 300 Kč	884 ks/110 300 Kč	768 ks/107 400 Kč
Blokové pokuty na místě nezaplacené	395 ks/234 330 Kč	245 ks/125 730 Kč	220 ks/111 000 Kč

Na výši vybraných pokut se podepsaly jak finanční možnosti obyvatel Kopřivnice, tak legislativní změna v oblasti bezpečnosti a plynulosti silničního provozu – měření rychlosti.

Dopravní přestupky

Rok	Celkem řešeno	Blokově	Domluvou	Postoupeno
2008	1 420	712	556	152
2009	1 590	564	879	147
2010	1 327	480	647	200

	2008	2009	2010
Pachatelé dopravních přestupků do 18 let	24	19	12
Nasazení technického prostředku „botička“	184	72	18
Výzva pro nepřítomného pachatele přestupku	747	796	648
Počet řešených cyklistů	106	134	139
Bodové přestupky celkem	177	195	243
- měření rychlosti	145	49	74
- ostatní	32	146	169
Zadržené osoby při řízení pod vlivem alkoholu	14	6	3

Přestupky – veřejný pořádek

Během nočních služeb a o víkendech se městská policie nejvíce zaměřovala na kontrolu veřejného pořádku v okolí heren, barů, restaurací a zábavních zařízení. V průběhu roku prováděla městská policie kontroly na podávání alkoholu mladistvým, a to jak samostatně, tak ve spolupráci s Policií ČR.

Rok	Řešeno celkem	Blokově	Domluvou	Postoupeno
2008	354	209	89	56
2009	512	161	125	226
2010	515	149	81	285

	2008	2009	2010
Pachatelé přestupků proti veřejnému pořádku do 18 let	43	39	36
§ 30 ochrana před alkoholem a jinými toxik., tabákový zákon	6	6	16
§ 47 přestupku proti veřejnému pořádku (rušení nočního klidu, znečištění veřejného prost., skládky, ..)	114	206	194
§ 49 narušení občanského soužití	14	37	46
§ 50 přestupky proti majetku	220	256	197
§ 21 – 45 ostatní	-	7	62

Přestupky proti vyhláškám města

Rok	Řešeno celkem	Blokově	Domluvou	Postoupeno
2008	96	39	55	2
2009	172	64	108	16
2010	131	44	70	17

Vyhláška 1/2008 Místní záležitosti veřejného pořádku:	2008	2008	2010
- pohyb psů	40	115	81
- konzumace alkoholu na veřejném prost.	33	38	44
Vyhláška 3/2004 Pálení rostlinných odpadů	12	13	12

Ostatní činnosti

V roce 2010 bylo městskou policií zaevidováno 3 344 událostí.

	2008	2009	2010
Poskytnutí první pomoci občanům	44	7	12
Kontroly podávání alkoholu mladistvým	20	54	51
Doručení písemností	235	158	143
Nálezy	151	135	164
Zpřístupnění bytů na žádost občanů	170	125	135
Spolupráce s rychlou záchrannou službou	108	35	39
Spolupráce s hasiči	69	23	29
Asistence a pomoc při požárech	14	13	17
Přestupky zjištění pomocí kamerového systému	215	211	157
Výjezdy na signál pultu centralizované ochrany	264	271	317
Zjištěné závady a nedostatky (veřejné osvětlení, dopravní značení, zeleň, komunikace, atd.)	335	237	237
Zjištěný počet vraků	32	73	95
Odchyt psů	-	123	97
Převoz osob na záchytku	-	38	43

Oblast spolupráce s odbory MÚ a IZS

Na velmi dobré úrovni je i spolupráce s jednotlivými odbory a odděleními MÚ Kopřivnice (asistence při vyklizování bytů, doručování písemností, monitorování černých skládek, evidence vraků, podněty pro Slumeko...).

Bezproblémová je spolupráce se složkami, které jsou zapojeny do Integrovaného záchranného systému (dopravní nehody, nebezpečné přejezy vysokých či spadlých stromů, zranění občanů, sezonní povodně, požáry...).

Na městskou policii se obracejí odbory města, soudy a jiné instituce s žádostmi o doručení nedoručitelných písemností do vlastních rukou. Strážníci na základě místní znalostí doručili v loňském roce 125 těchto písemností, které nebylo možno doručit běžným způsobem.

Na městskou policii se v roce 2010 obrátilo 3 344 občanů města (v roce 2009 – 2 160 občanů) s nejrůznějšími žádostmi o pomoc nebo o radu. Strážníci se v rámci svých zákonných povinností snažili občanům vyjít vstříc a v problémových situacích jim pomoc poskytnout.

Na práci jednotlivých strážníků zazněly z řad občanů jak pochvaly, tak i stížnosti. Při vyhodnocování této problematiky nebylo shledáno závažnější pochybení ze strany jednotlivých strážníků.

Činnost městské policie na úseku prevence kriminality lze v jistém smyslu považovat již za tradici. Jako v předchozích letech může městská policie zmínit řadu akcí a činností, které proběhly v roce 2010 a které se věnují předškolním dětem, školákům, studentům i seniorům. (besedy, návštěvy a ukázky techniky městské policie, služby pro seniory – montáž bezpečnostních řetízků, akce na dopravním hřišti, dopravně bezpečnostní akce – cyklisti...)

Ekonomická činnost městské policie

Městská policie na základě koncesní listiny provozuje pult centralizované ochrany od roku 1993. V roce 2010 bylo na pult centralizované ochrany napojeno 69 objektů. Z toho je 26 objektů města (ZŠ, MŠ, střediska sociálních služeb, KTK ...)

	Rozpočet 2010	Skutečnost 2010
Náklady v tis. Kč	417	446,3
Výnosy v tis. Kč	400	374,6

Spolupráce s Policií ČR

Spolupráce s Policií ČR je na velmi dobré úrovni. Dochází k pravidelným setkáním s vedením Policie ČR a s vedením města. Aktuální problémy a úkoly se řeší neprodleně. Jsou sestavovány společné hlídky městské policie a Policie ČR v rámci dopravně bezpečnostních akcí a také preventivních akcí se zaměřením na požívání alkoholu mladistvými.

V roce 2010 bylo celkem 381 případů, při nichž spolupracovala městská policie s Policií ČR. Podezření ze spáchání trestného činu bylo na P ČR předáno v 66 případech, zajištěno 6 pachatelů trestného činu, zadrženo 4 hledané osoby a provedeno 78 předvedení na PČR.

Na městskou policii jsou obecně kladeny stále větší nároky, upravují se pravomoci, přibývá administrativa, roste agresivita těch, kteří se dopouštějí protiprávního jednání, zvyšuje se počet bezdomovců a uživatelů omamných látek. Na druhou stranu zázemí v orgánech města, personální a materiální vybavení městské policie přispívá k zvládnutí hlavního poslání městské policie, a to je zajistit veřejný pořádek ve městě.

Psí útulek ve Vlčovicích

Psí útulek je v provozu od září 1997 pro město Nový Jičín a Kopřivnice. V roce 2001 byl útulek rozšířen o 2 kotce pro město Frenštát pod Radhoštěm a v lednu 2010 rozšířen o 2 kotce pro město Příbor.

	2008 rozpočet/skutečnost	2009 rozpočet/skutečnost	2010 rozpočet/skutečnost
Příjmy v tis. Kč	300/415	345/481,7	300/366
Výdaje v tis. Kč	420/368	450/444,3	5 18/488,4

Celkový počet umístěných psů:	2008	2009	2010
- Kopřivnice	321	304	218
- Nový Jičín	123	129	99
- Frenštát pod Radhoštěm	77	74	47
- Příbor	31	29	21
- ostatní	31	37	12
„Hotel“	3	44	25
Předáno původnímu majiteli	61	93	76
Nový majitel	165	103	40

Přehled činnosti v dopravě za rok 2008 - 2010

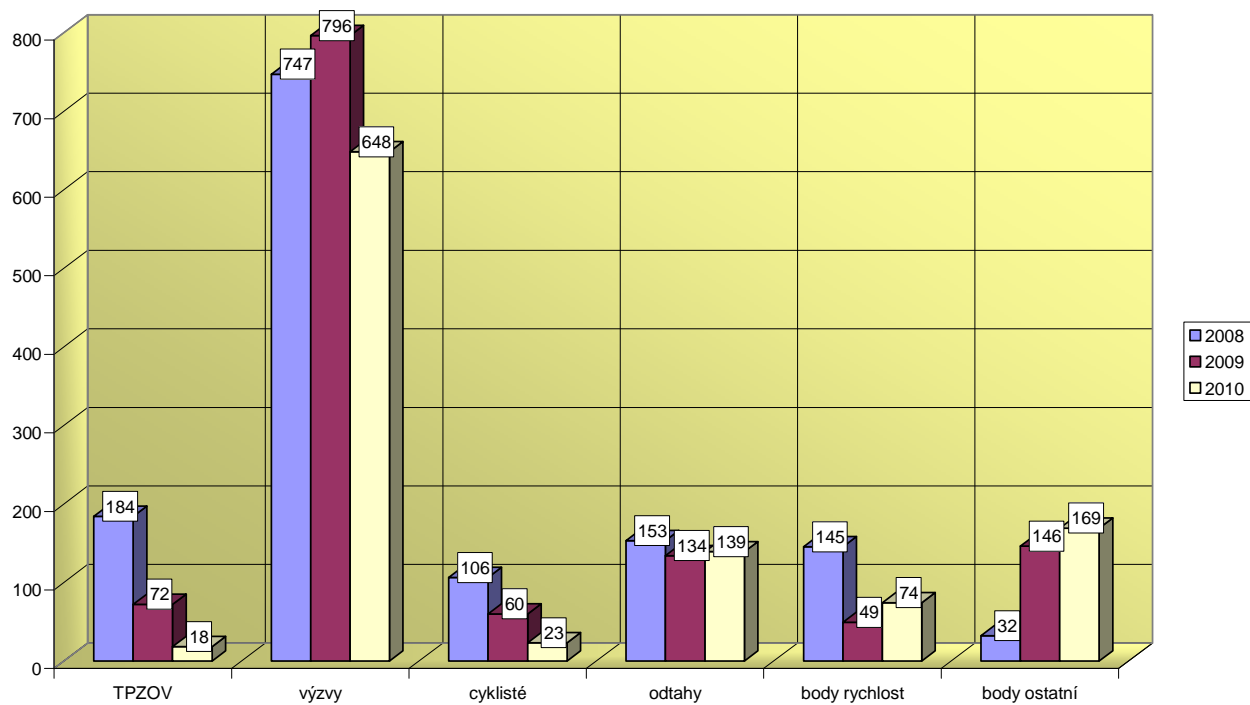

Přestupky - veřejný pořádek

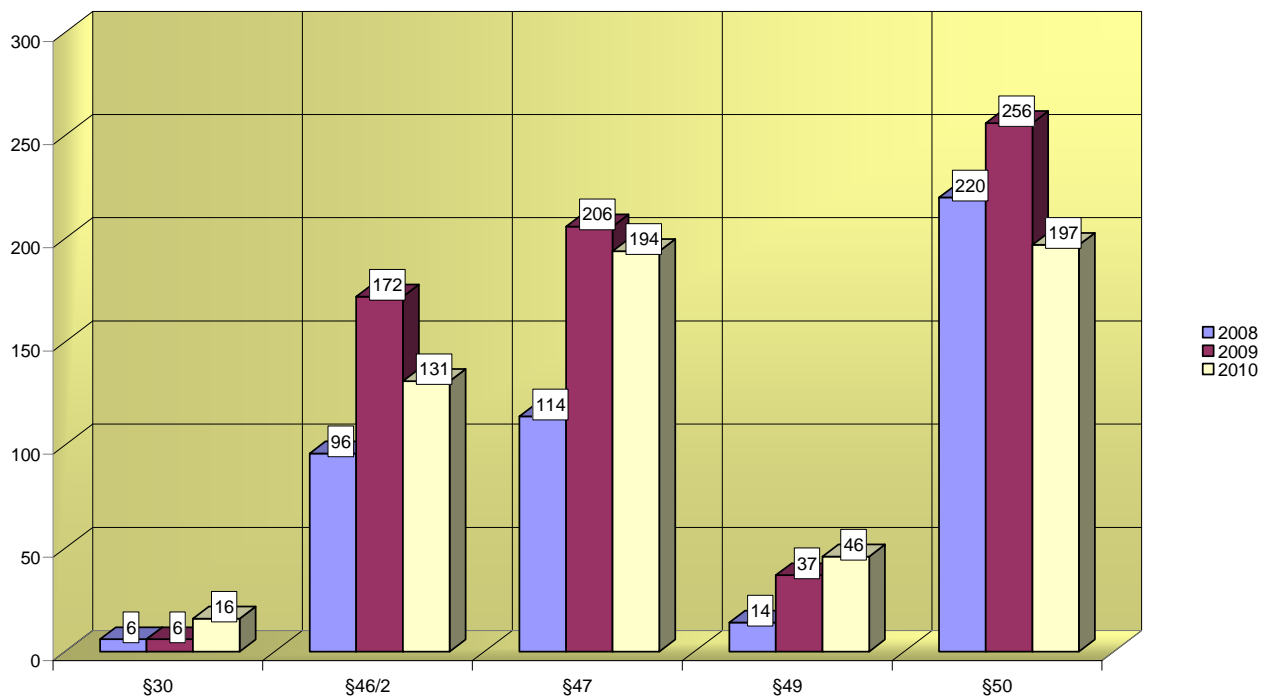

AKCE V RÁMCI MEZINÁRODNÍCH VZTAHŮ

Akce konané v Kopřivnici

Datum	Akce
4. 6.	Pracovní návštěva z partnerského města Myszków (Polsko) - projednání možností sportovních aktivit mezi městy. Hosté z Myszkowa si prohlédli sportoviště, možnosti ubytování, Technické muzeum.
1. - 5. 7.	Mezinárodní fotbalový turnaj žáků partnerských měst pořádaný v rámci oslav 90. výročí založení klubu v Kopřivnici. Turnaje se zúčastnily 2 týmy z partnerských měst - Myszkowa (Polsko) a Trappes (Francie). Kromě těchto týmů se turnaje zúčastnily družstva z Rožnova pod Radhoštěm, Turzovky a Kopřivnice. Konečné pořadí turnaje: Trappes, Turzovka, Rožnov pod Radhoštěm, Kopřivnice, Myszków.
17. - 19. 9.	8. ročníku „Běhu rodným krajem Emila Zátopka“ se zúčastnilo 5 běžců z partnerského města Myszków (Polsko) a 3 běžci z partnerského města Zwönitz (Německo).
24. - 30. 10.	Akce Sessione 2010 v Kopřivnici se zúčastnily dívky z dětského zastupitelstva v Trappes (Francie) a dospělí. Pro skupinu osob z partnerského města Trappes bylo připraveno setkání s výměnou zkušeností se zástupci dětského zastupitelstva z Kopřivnice, Junior televizi, prohlídka DDM v Kopřivnici, ukázky činnosti DDM - taneční vystoupení, ukázka capuery. Prohlídka Kopřivnice, Technického muzea, Štramberku, Příbora, Rožnova pod Radhoštěm, Pusteven, Oswiecimi, Krakowa (Polsko), Prahy,... na závěrečném večeru byly promítány fotografie z jejich pobytu a starší členové skupiny se setkali se svými dávnými přáteli z Kopřivnice.
5. - 7. 11.	Děti z partnerského města Myszków (Polsko) se zúčastnily „XIV. ročníku přehlídky tvorby handicapovaných dětí Motýlek 2010“ v Kopřivnici. Přehlídky se zúčastnily děti ze 2 škol z partnerského města Myszkowa. Děti z Myszkowa se této akci zúčastňují pravidelně.
Leden - prosinec	Cizojazyčné konzultační středisko (rozšířené původní Francouzské kulturně informační středisko) pracuje pod Městskou knihovnou Kopřivnice, p. o., každý pátek od 15.30 - 17.30 hodin.

Akce konané v partnerských městech

Datum	Akce
Březen - duben	Výstava obrazů a fotografií v galerii CORBUSIER v partnerském městě Trappes (Francie). V galerii byly vystaveny obrazy Mgr. Zdeňka Babince a fotografie Mgr. Milana Bureše. Na vernisáži 16. 3. pak prezentoval ukázky ze své filmové tvorby začínající režisér Petr Babinec.
30. 5. - 5. 6.	Žáci ze ZŠ Alšova v Kopřivnici navštívili Matthes-Enderlein-Gymnasium v partnerském městě Zwönitz (Německo). Spolupráce a výměny mezi školami trvají od roku 2000. Pro 15 žáků (7. a 8. třídy) a 2 učitele ze ZŠ Alšova byl připraven zajímavý program se zaměřením na přírodopis. Na projektu „Tekoucí voda“ pracovali žáci v německo-českých skupinách. Dále byl pro ně připraven bohatý kulturní, sportovní a poznávací program. Žáci byli ubytováni v rodinách.
18. - 21. 6.	Městský dechový orchestr Kopřivnice vystoupil v partnerském městě Zwönitz (Německo) v rámci oslav 850. výročí Zwönitz.
18. - 21. 6.	Oficiální delegace z Kopřivnice navštívila partnerské město Zwönitz (Německo) v rámci oslav 850. výročí Zwönitz. Delegace z Kopřivnice se setkala v rámci oslav i s delegacemi z ostatních partnerských měst Zwönitz: Myszkowa (Polsko), které je i našim partnerským městem, Maďarsko, Puschendorf (Německo) a Hailigenhaus (Německo).
19. - 20. 6.	Volejbalisté z Kopřivnice se zúčastnili 30. ročníku Mezinárodního turnaje ve volejbalu v Markgröningenu (Německo). Turnaje se zúčastnilo 12 družstev v kategorii žen a 12 družstev v kategorii mužů. Naše družstva se umístila na 7. místě muži a na 9. místě juniorky, které startovaly v kategorii ženy. Partnerství mezi kluby Kopřivnice - Markgröningen trvá již 22 let.
26. 6.	SDH Lubina II navštívil DHZ Háj u Turčianských Teplíc (Slovensko) při příležitosti oslav 120 let DHZ Háj a 35leté družby mezi sbory. V rámci oslav byl vysvěcen nový hasičský prapor DHZ Háj, byla předána vyznamenání členů DHZ Háj a také 2 členů SDH Lubina II. Konala se hasičská soutěž, byla předvedena stará hasičská technika a nejmodernější technika zásahových jednotek a SDH Lubina II předal DHZ Háj při příležitosti 35 let družby slavnostní šerpu k praporu.

LAŠSKÁ BRÁNA BESKYD

Lašská brána je turistická mini oblast tvořena spolupracujícími městy Kopřivnicí, Štramberkem, Příborem a obcí Hukvaldy. Dříve neformální spolupráce byla v roce 2010 již potřetí podpořena smlouvou o spolupráci pro daný rok, kterou schválili zastupitelé všech obcí. Smlouva upravuje podmínky spolupráce smluvních stran při rozvoji cestovního ruchu na území smluvních stran v rámci své samosprávné působnosti a při společném marketingu a propagaci této turistické destinace pod hlavičkou „Lašská brána Beskyd“. Smlouva vyčleňuje prostředky na společné aktivity, v roce 2010 poprvé řešila příspěvek ostatních obcí městu Kopřivnici na zajištění pozice manažera turistické destinace.

V rámci spolupráce se realizovaly mimo jiné tyto aktivity:

- naplňování základní koncepce informačních a komunikačních kanálů LBB (společná databáze informačních center propojená s webovými stránkami, modernizace turistického portálu Lašské brána Beskyd – www.lasska-brana.cz, realizace informačních tabulí a umístění display systémů na turisticky exponovaných místech, realizace a distribuce základního informačního materiálu Tipy na výlety v českém, anglickém a polském jazyce),
- nákup fotografií pro společné propagační účely,
- dotazníkový průzkum mezi návštěvníky oblasti,
- aj.



