



# Ročenka města Kopřivnice



7<sup>x</sup>π<sup>β</sup> 1/2<sup>3</sup>%  
48<sup>5</sup> m<sup>2</sup>



2008

<b>ÚVOD.....</b>	<b>4</b>
<b>VOLENÉ ORGÁNY MĚSTA .....</b>	<b>5</b>
<i>Zastupitelstvo města .....</i>	<i>5</i>
<i>Rada města.....</i>	<i>7</i>
<b>MĚSTSKÝ ÚŘAD KOPŘIVNICE.....</b>	<b>9</b>
<b>KRIZOVÉ ŘÍZENÍ.....</b>	<b>10</b>
<i>Bezpečnostní rada města Kopřivnice .....</i>	<i>10</i>
<i>Krizový štáb města Kopřivnice.....</i>	<i>10</i>
<i>Organizace krizového řízení .....</i>	<i>11</i>
<b>POŽÁRNÍ OCHRANA.....</b>	<b>12</b>
<i>Činnost jednotky Sboru dobrovolných hasičů Kopřivnice realizovaná v roce 2008.....</i>	<i>12</i>
<b>STRATEGICKÉ PLÁNOVÁNÍ, PŘÍPRAVA A REALIZACE ROZVOJOVÝCH PROJEKTŮ .....</b>	<b>14</b>
<b>PROJEKT ZDRAVÉ MĚSTO A MÍSTNÍ AGENDA 21 .....</b>	<b>15</b>
<i>Projekt Zdravé město a místní Agenda 21 .....</i>	<i>15</i>
<i>Plán zdraví a kvality života Kopřivnice .....</i>	<i>15</i>
<i>Zapojování veřejnosti do rozhodování v r. 2008.....</i>	<i>16</i>
<i>Mezinárodní kampaně roku 2008.....</i>	<i>17</i>
<b>ODBOR SPRÁVNÍ .....</b>	<b>18</b>
<i>Všeobecné údaje o obyvatelstvu k 31. 12. 2008 .....</i>	<i>18</i>
<b>SOUHRNNÝ KOMENTÁŘ K HOSPODAŘENÍ MĚSTA KOPŘIVNICE ZA ROK 2008.....</b>	<b>22</b>
<i>Oblast plnění příjmů (zdrojů) a výdajů (plateb, rezerv) rozpočtu.....</i>	<i>22</i>
<i>Oblast výnosů a nákladů hospodářské činnosti města .....</i>	<i>28</i>
<b>MONITORING STÍŽNOSTÍ A PETICÍ PROJEDNÁVANÝCH V ROCE 2008.....</b>	<b>29</b>
<i>Obecné vymezení.....</i>	<i>29</i>
<i>Způsob řešení stížností .....</i>	<i>29</i>
<i>Způsob řešení peticí .....</i>	<i>30</i>
<b>MONITORING PŘESTUPKŮ PROJEDNÁVANÝCH V ROCE 2008.....</b>	<b>31</b>
<i>Obecné vymezení.....</i>	<i>31</i>
<i>Způsob řešení .....</i>	<i>31</i>
<i>Výše uložených pokut a nákladů řízení .....</i>	<i>32</i>
<b>SOCIÁLNÍ VĚCI A ZDRAVOTNICTVÍ.....</b>	<b>33</b>
<i>Výkon státní správy (pro správní oblast obce s rozšířenou působností).....</i>	<i>33</i>
<i>Výkon samosprávných činností na úseku soc. věcí: .....</i>	<i>36</i>
<i>Sociální prevence - činnost v roce 2008.....</i>	<i>36</i>
<i>V oblasti samosprávných činností zajišťuje odbor SVZ .....</i>	<i>38</i>

<b>ŽIVOTNÍ PROSTŘEDÍ.....</b>	<b>40</b>
<i>Ovzduší.....</i>	<i>40</i>
<i>Hluk.....</i>	<i>41</i>
<i>Odpady.....</i>	<i>41</i>
<i>Vodní hospodářství a ochrana vod.....</i>	<i>45</i>
<i>Deratizace.....</i>	<i>46</i>
<i>Zemědělský půdní fond.....</i>	<i>47</i>
<i>Rostlinolékařská péče.....</i>	<i>47</i>
<i>Lesní hospodářství.....</i>	<i>47</i>
<i>Myslivost.....</i>	<i>48</i>
<i>Veřejná zeleň.....</i>	<i>48</i>
<i>Ochrana přírody a krajiny.....</i>	<i>51</i>
<i>Podíl veřejnosti na rozhodování o životním prostředí.....</i>	<i>53</i>
<b>OBECNÍ ŽIVNOSTENSKÝ ÚŘAD.....</b>	<b>54</b>
<i>Údaje z živnostenského rejstříku ke dni 31. 12. 2008.....</i>	<i>54</i>
<i>Statistika státní správy za rok 2008.....</i>	<i>55</i>
<b>ŠKOLSTVÍ.....</b>	<b>56</b>
<i>Mateřské školy.....</i>	<i>56</i>
<i>Základní školy.....</i>	<i>58</i>
<i>Střední školství.....</i>	<i>60</i>
<i>Ostatní školská zařízení.....</i>	<i>61</i>
<i>Občanská sdružení zabývající se mimoškolní činností dětí a mládeže.....</i>	<i>62</i>
<i>Mateřské a základní školy ve spádovém obvodu města kopřivnice.....</i>	<i>62</i>
<b>KULTURA.....</b>	<b>63</b>
<i>Kulturní, společenské a vzpomínkové akce (pořádané městem Kopřivnice).....</i>	<i>63</i>
<i>Organizace vykonávající činnost v Kulturním domě Kopřivnice.....</i>	<i>63</i>
<i>Ostatní kulturní zařízení.....</i>	<i>67</i>
<b>SPORT.....</b>	<b>73</b>
<b>DOPRAVA.....</b>	<b>79</b>
<i>Doprava a silniční hospodářství.....</i>	<i>79</i>
<i>Oddělení přestupků a registru řidičů.....</i>	<i>79</i>
<i>Evidence motorových vozidel.....</i>	<i>81</i>
<i>Autoškoly - zkušební komisaři.....</i>	<i>82</i>
<i>Příjmy a výdaje.....</i>	<i>82</i>
<b>ÚZEMNÍ PLÁNOVÁNÍ.....</b>	<b>83</b>
<i>Pořizování územně plánovacích dokumentací.....</i>	<i>83</i>
<i>Pořizování územně analytických podkladů.....</i>	<i>83</i>
<i>Vyjádření z hlediska územního plánu.....</i>	<i>84</i>

<b>STAVEBNÍ ÚŘAD.....</b>	<b>85</b>
<b>INFORMACE Z BYTOVÉ OBLASTI .....</b>	<b>88</b>
<b>INVESTIČNÍ AKCE, REKONSTRUKCE, OPRAVY .....</b>	<b>89</b>
<b>MEZINÁRODNÍ VZTAHY KOPŘIVNICE .....</b>	<b>91</b>
<i>Akce konané v Kopřivnici.....</i>	<i>91</i>
<i>Akce konané v partnerských městech.....</i>	<i>91</i>
<b>MĚSTSKÁ POLICIE KOPŘIVNICE .....</b>	<b>92</b>

## ÚVOD

Rok 2008 byl pro naše město nejen druhým rokem zastupitelstva, ale také rokem zahájení realizace konkrétních projektů k naplnění dlouhodobých cílů, které jsme si společně stanovili v roce 2007.

Jestliže začátkem roku bylo jedním z největších problémů zaměstnavatelů sehnat lidi, kteří jsou ochotni a schopni pracovat, konec roku byl v důsledku celosvětové krize poznamenán nárůstem nezaměstnanosti a zpomalením všech ekonomických procesů.

Přesto došlo v životě našeho města ke mnoha změnám k lepšímu, např. ve zlepšení kvality veřejných služeb, nebo, a to si ceníme nejvíce, ve zvýšení ochoty našich občanů zapojovat se do veřejného života.

Všem, kteří pomáhají Kopřivnici, patří náš velký dík.

Ing. Josef Jalůvka  
starosta města

# VOLENÉ ORGÁNY MĚSTA

## Zastupitelstvo města

Nejvyšší samosprávný orgán města zvolený ve volbách na podzim roku 2006 v počtu 21 členů, jehož činnost bude ukončena na podzim roku 2010 uplynutím volebního období.

Zastupitelstvo pracovalo na úkolech, které vycházely z plánu činnosti na rok 2008 (podle zákona o obcích), a na úkolech, které vyplynuly z potřeb města.

V roce 2008 se uskutečnilo celkem 8 zasedání ZM a 6 pracovních seminářů ZM, na nichž se zúčastňovalo zastupitelstvo v tomto složení:

Příjmení a jméno	Politická příslušnost	Účast na zasedáních ZM seminářích ZM
MUDr. Rudolf BABINEC	ČSSD, bezpartijní	6/2
Mgr. Dagmar JANČÁLKOVÁ	ODS	7/4
Alois JANEK	KDU - ČSL	6/2
Ing. Josef JALÚVKA	ODS	8/5
Ing. Oldřich JAŠEK	ČSSD, bezpartijní	8/4
Mgr. Sylva JEŽOVÁ	ODS, bezpartijní	7/6
Milan KAPICA	KSČM	7/6
Robert KASÍK	ČSSD	8/6
Ing. Miroslav KOPEČNÝ	ODS	8/4
Mgr. Zdeněk KRAJČÍR	ČSSD	8/6
Vladislav KRYŠKE	ODS	7/6
RSDr. Karel KUBOŠ	KSČM	8/5
MVDr. Robert LAKOMÝ	SNK, bezpartijní	6/0
Ing. Josef PAVELKA	KSČM	8/3
Dagmar RYSOVÁ	SNK, bezpartijní	8/6
Marie STREITOVÁ	ODS	8/6
Ing. Jiří SUMBAL	ODS	6/3
Ing. Lubomír ŠKAPA	ODS	8/5
Ing. Jaroslav ŠULA	KDU - ČSL	7/5
Ivan TELAŘÍK	NEZÁVISLÍ, bezpartijní	8/6
Jiří TICHÁNEK	ČSSD	8/6

### Poznámka:

ČSSD	Česká strana sociálně demokratická
KDU - ČSL	Křesťanská a demokratická unie - Československá strana lidová
KSČM	Komunistická strana Čech a Moravy
ODS	Občanská demokratická strana
SNK	Sdružení nezávislých Kopřivnice
US - DEU	Unie svobody - Demokratická unie

## Nejdůležitější rozhodnutí zastupitelstva města v roce 2008

### vydání obecně závazných vyhlášek města Kopřivnice

- č. 1/2008 O místních záležitostech veřejného pořádku,
- č. 2/2008 O úpravě koeficientů pro výpočet daně z nemovitosti,
- č. 3/2008 O místním poplatku za užívání veřejného prostranství,
- č. 4/2008 O místním poplatku za provoz systému shromažďování, sběru, přepravy, třídění, využívání a odstraňování komunálních odpadů,
- č. 5/2008 O místním poplatku ze psů,
- č. 6/2008 O stanovení školských obvodů základních škol zřízených městem Kopřivnice,

### finanční a majetková rozhodnutí, ostatní

#### *schválení:*

- Akčního plánu rozvoje města Kopřivnice pro období 2008 - 2009,
- Koncesního projektu „Centrální zásobování teplem v Kopřivnici“,
- Rozpočtu města Kopřivnice na rok 2008,
- Závěrečného účtu města Kopřivnice za rok 2007,
- Rozpočtových opatření k rozpočtu města Kopřivnice na rok 2008,
- Poskytnutí dotací např.:
  - Sdružení přátel Městského dechového orchestru Kopřivnice,
  - ASK Tatra Kopřivnice,
  - FBC Vikings Kopřivnice,
  - FC Kopřivnice,
  - FC Vlčovice - Mniší,
  - Klubu házené Kopřivnice,
  - Klubu vodního sportu Kopřivnice,
  - Klubu volejbalu Tatra Kopřivnice,
  - TJ Spartaku Lubina,
  - ZŠ dr. Milady Horákové Kopřivnice,
  - Hockey Clubu Kopřivnice,
  - ZŠ svaté Zdislavy Kopřivnice,
  - Regionálnímu muzeu v Kopřivnici, o. p. s.,
  - Společnosti SALUS, o. p. s., Kopřivnice,
  - Charitě Kopřivnice,
  - Organizačnímu výboru GRACIA ČEZ EDĚ,
  - Pedagogicko - psychologické poradně Nový Jičín, p. o.,
  - a další,
- Programu prevence kriminality na rok 2008,
- Základní listiny Plánu sociálních služeb v Kopřivnici,
- Uzavření dohod o přistoupení k závazkům,
- Principů hospodaření s bytovým fondem města Kopřivnice,
- Pojmenování ulice „K Očnīmu“ a vymezení místopisného názvu pro oblast „U Vodojemu“,
- Závazných dotačních pravidel pro poskytnutí dotace na výměnu kotle na tuhá paliva za kotel na zemní plyn,
- Vyhledávací studie cyklistických stezek a tras na území města Kopřivnice,
- Analýzy bezbariérovosti vybraných tras a objektů v Kopřivnici,
- Udělení čestného občanství města Kopřivnice:
  - Emilu Hanzelkovi „in memoriam“,
  - Ing. Boleslavu Hanzelkovi „in memoriam“,
  - PhDr. Františku Uhlířovi „in memoriam“,
- Udělení titulu významná osobnost města Kopřivnice:
  - Aloisi Markovi „in memoriam“,
  - Brunu Sklenovskému „in memoriam“,

- Prodeje a výkupu pozemků,
- Uzavření smlouvy o kontokorentním úvěru do výše 10 000 000 Kč,
- Pravidel pro pronajímání bytů ve vlastnictví města Kopřivnice,
- Uzavření kupní smlouvy na prodej plynárenských zařízení,
- Uvolnění částky 4 mil. Kč z rozpočtové rezervy roku 2008 na projektovou dokumentaci domova důchodců,
- Rozpočtu města Kopřivnice na rok 2009,
- Nového provozovatele pro zajišťování kulturně - osvětové činnosti v Kopřivnici „Cestovní kancelář AGENTURA FOX, s. r. o.“,
- 1. Střednědobého plánu rozvoje sociálních služeb v Kopřivnici na období 2009 - 2012,
- Integrovaného plánu rozvoje města pro obytnou zónu Kopřivnice JIH.

*vzetí na vědomí:*

- Zprávy o činnosti Finančního, Kontrolního a Školského výboru ZM Kopřivnice,
- Informace o průběhu projednávání konceptu územního plánu Kopřivnice zpracovanou jako Odůvodnění pokynů pro zpracování návrhu územního plánu Kopřivnice,
- Návrhu nových jmenovitých akcí (ukazatelů rozpočtu - jejich případně zařazení do rozpočtu města je podmíněno schválením rozpočtového opatření na základě aktualizace zdrojů rozpočtu pro rok 2009 dle stavu plnění příjmů a výdajů rozpočtu k 31. 12. 2008).

*souhlas:*

- S poskytnutím prostředků ve výši 1 200 000 Kč Junáku - svazu skautů a skautek ČR, Středisku Kopřivnice č. 814.04 na spolufinancování projektu Skautského centra - Skautská akademie leadershipu z Regionálního operačního programu Moravskoslezsko pro oblast podpory 3.2 Subregionální centra, oblast školství a volnočasové aktivity

## Rada města

jako 7členný výkonný orgán města působila v roce 2008 v tomto složení:

Starosta města:	<b>Ing. Josef Jalůvka</b>
Místostarostové:	<b>Vladislav Kryške Mgr. Zdeněk Krajčír Dagmar Rysová</b>
Členové:	<b>Mgr. Dagmar Jančálková Ing. Oldřich Jašek Ing. Miroslav Kopečný</b>

Jednání rady se pravidelně zúčastňoval tajemník městského úřadu **Ing. Josef Jiřík**.

## Uspořádání - Působnost

Dlouhodobě uvolnění členové zastupitelstva města plnili úkoly v těchto stanovených oblastech:

- 1. Působnost starosty Ing. Josefa Jalůvky:**
  - a) Strategické plánování
  - b) Evropské záležitosti, mezinárodní vztahy
  - c) Vnější vztahy, komunikující město
  - d) Marketing a cestovní ruch
  - e) Koordinace investičních akcí v regionu

**2. Působnost 1. místostarosty Vladislava Kryškeho:**

- a) Rozpočet a finance
- b) Majetek a investice
- c) Rozvoj podnikání
- d) Územní rozvoj
- e) Doprava

**3. Působnost 2. místostarosty Mgr. Zdeňka Krajčíra:**

- a) Školství a sport
- b) Místní záležitosti veřejného pořádku
- c) Životní prostředí, vodní a lesní hospodářství a zemědělství
- d) Komunální služby
- e) Tepelné hospodářství

**4. Působnost 3. místostarostky Dagmar Rysové:**

- a) Sociální věci
- b) Zdravotnictví
- c) Prevence kriminality
- d) Bytové hospodářství
- e) Kultura

**Tajemník MÚ: Ing. Josef Jiřík**

řídí a kontroluje činnost všech odborů, oddělení městského úřadu.

Rada města jednala podle plánu činnosti, řešila úkoly, které jí ukládá zákon o obcích a další úkoly vyplývající z potřeb města.

V roce 2008 se uskutečnilo celkem 28 schůzí Rady města Kopřivnice.

Rada města spolupracovala s těmito výbory a komisemi:

<b>Výbory zastupitelstva města</b>	<b>Předseda</b>
finanční	Ing. Miroslav Kopečný
kontrolní	Milan Kapica
školský	Ing. Jiří Sumbal
<b>Komise zastupitelstva města</b>	
pro strategický rozvoj	Ing. Josef Jalůvka
<b>Komise rady města</b>	
pro mezinárodní vztahy	Mgr. Jarmila Filipová
pro prevenci kriminality a protidrog. prevenci	Pavel Obrátil
pro Projekt Zdravé město a Místní Agenda 21	Dagmar Rysová
Rada Kabelové televize	Oldřich Rys
<b>Komise místních částí:</b>	
Vlčovice	Václav Prašivka
Lubina	Ondřej Raška
Mniší	Ing. Jan Jalůvka

# MĚSTSKÝ ÚŘAD KOPŘIVNICE

**Sídlo:** Štefánikova 1163, 742 21 Kopřivnice

**IČ** 00298077

**DIČ** CZ00298077

**Bankovní spojení:** Česká spořitelna, a. s., pobočka Kopřivnice

**Číslo účtu:** 1767241349/0800

**Telefon:** (+420) 556 879 411

**Fax:** (+420) 556 812 758

**E-mail:** [posta@koprivnice.cz](mailto:posta@koprivnice.cz)

**Internetové stránky:** [www.koprivnice.cz](http://www.koprivnice.cz)

**Rada města Kopřivnice schválila na svém jednání 51. schůze RM (22. 10. 2008) organizační uspořádání městského úřadu platné od 1. 1. 2009**

- MANAŽER KVALITY
- INTERNÍ AUDITOR
- ODDĚLENÍ KONTROLY
- ODDĚLENÍ PERSONÁLNÍ
- KRIZOVÝ KOORDINÁTOR
- ODDĚLENÍ VNITŘNÍ SPRÁVY
- ODBOR INFORMATIKY
- ODBOR VZDĚLÁVÁNÍ A VNĚJŠÍCH VZTAHŮ
- ODBOR ROZVOJE MĚSTA
- ODBOR MAJETKU MĚSTA
- ODBOR FINANČÍ
- ODBOR ŽIVOTNÍHO PROSTŘEDÍ
- ODBOR PRÁVNÍ
- ODBOR SPRÁVNÍ
- ODBOR DOPRAVY A SILNIČNÍHO HOSPODÁŘSTVÍ
- OBECNÍ ŽIVNOSTENSKÝ ÚŘAD
- ODBOR STAVEBNÍHO ŘÁDU, ÚZEMNÍHO PLÁNOVÁNÍ, PAMÁTKOVÉ PÉČE
- ODBOR SOCIÁLNÍCH VĚCÍ A ZDRAVOTNICTVÍ

## **Shrnutí hlavních změn:**

### **1) Změna odboru rozvoje města:**

Odbor nově zabezpečuje rozvojové aktivity na úseku strategického plánování, architektury (převod agendy ze současného odboru územního plánování), rozvoje území (vč. dopravního), investic a pozemků. Část činností se přesunuje pod odbor majetku města, u odboru územního plánování přechází agenda architekta města.

### **2) Změna odboru bytového hospodářství:**

Dochází k převedení správy majetku z odboru rozvoje města pod stávající odbor bytového hospodářství. Odbor bytového hospodářství se po převedení správy majetku přejmenovává na **odbor majetku města**. Zabezpečí komplexní správu, provoz a údržbu svěřeného majetku města v rozsahu stanoveném smluvními vztahy mezi městem a uživateli tohoto majetku.

### **3) Spojení agendy stavebního úřadu s agendou územního plánování a památkové péče pod jeden odbor s názvem **odbor stavebního řádu, územního plánování, památkové péče.****

# KRIZOVÉ ŘÍZENÍ

## Bezpečnostní rada města Kopřivnice

Bezpečnostní rada města Kopřivnice byla zřízena starostou města jako **koordinační orgán** pro přípravu na krizové situace v souladu se zákonem č. 240/2000 Sb., o krizovém řízení a změně některých zákonů (krizový zákon) a na základě určení Hasičského záchranného sboru České republiky. Pravidelné jednání bezpečnostní rady se uskutečňuje alespoň dvakrát v roce.

### Složení bezpečnostní rady

Titul, jméno a příjmení	Funkční zařazení	Funkce v bezpečnostní radě
Ing. Josef Jalůvka	starosta	předseda
Vladislav Kryške	místostarosta	člen
Mgr. Zdeněk Krajčír	místostarosta	člen
Ing. Josef Jiřík	tajemník MÚ Kopřivnice	člen
Milan Mikušek	velitel JSDH Kopřivnice	člen
plk. Ing. Tomáš Klos	ředitel HZS MSK, ú. o. Nový Jičín	člen
npor. Bc. Ivan Pilát	vedoucí obvodního oddělení PČR Kopřivnice	člen
Dušan Bartošák	vedoucí oddělení krizového řízení	tajemník BR

### Bezpečnostní rada určené obce projednává:

- zajištění připravenosti správního obvodu obce na krizové situace včetně návrhů opatření,
- rozpracování úkolů Krizového plánu Moravskoslezského kraje, uložených hasičským záchranným sborem kraje,
- roční zprávu o stavu prostředků pro varování osob ve správním obvodu určené obce a způsob zajištění náhradního varování,
- plán evakuace osob z ohroženého území správního obvodu určené obce,
- zprávu o činnosti a připravenosti složek integrovaného záchranného systému umístěných ve správním obvodu určené obce,
- návrh objemu finančních prostředků v rozpočtu určené obce, vyčleněných k zajištění přípravy na krizové situace ve správním obvodu určené obce,
- informaci o financování krizových opatření ve správním obvodu určené obce při vyhlášeném krizovém stavu v uplynulém rozpočtovém roce,
- způsob seznámení právnických a fyzických osob s charakterem možného ohrožení ve správním obvodu určené obce s připravenými krizovými opatřeními a se způsobem jejich provedení,
- způsob shromažďování nezbytných údajů o osobách, které v době krizového stavu přechodně změní pobyt,
- zprávu o hodnocení krizové situace a přijatých opatřeních,
- vnější havarijní plán a podmínky nouzového přežití obyvatelstva.

### Krizový štáb města Kopřivnice

K řešení mimořádných událostí a krizových situací zřizuje starosta města Kopřivnice, jako svůj **pracovní orgán**, Krizový štáb města Kopřivnice.

### Krizový štáb města Kopřivnice je pracovním orgánem starosty obce:

- při koordinaci záchranných a likvidačních prací starostou obce,
- k řešení krizových situací a zmírnění jejich následků,
- při plnění úkolů orgánů krizového řízení za stavu ohrožení státu vyhlášeného v souvislosti se zajišťováním obrany ČR a za válečného stavu,
- při cvičeních organizovaných k ověření činností.

### Složení krizového štábu:

- členové Bezpečnostní rady města Kopřivnice,
- členové stálé pracovní skupiny krizového štábu.

### Členy stálé pracovní skupiny krizového štábu jsou:

- tajemník krizového štábu (tajemník příslušné bezpečnostní rady),
- pracovníci zařazení do městského úřadu určené obce,
- zástupci složek integrovaného záchranného systému a odborníci s ohledem na druh řešené mimořádné události nebo krizové situace.

### Stálá pracovní skupina se člení na tyto odborné skupiny:

- analýzy, nasazení sil a prostředků, součinnosti a komunikace (sekretariát),
- týlového zabezpečení a ochrany obyvatelstva.

Vedoucí krizového štábu (starosta) rozhodne podle druhu krizové situace nebo mimořádné události o uvedení pracovní skupiny, nebo její části, do pohotovosti a o povolání výše uvedených osob.

### Krizový štáb svolává starosta v případě, že:

- je vyhlášen krizový stav pro celé území státu nebo pro jeho část patřící do působnosti orgánu krizového řízení,
- je vyhlášen stav nebezpečí pro celé území patřící do působnosti orgánu krizového řízení nebo pro jeho část,
- jej použije ke koordinaci záchranných a likvidačních prací,
- je k tomu vyzván ministerstvem vnitra při ústřední koordinaci záchranných a likvidačních prací,
- jde o úkol prováděný při cvičení.

## Organizace krizového řízení

Určená obec Kopřivnice včetně jejího správního obvodu je organizačním celkem správního obvodu kraje, proto také krizové řízení ve správním obvodu určené obce je subsystémem krizového řízení ve správním obvodu kraje.

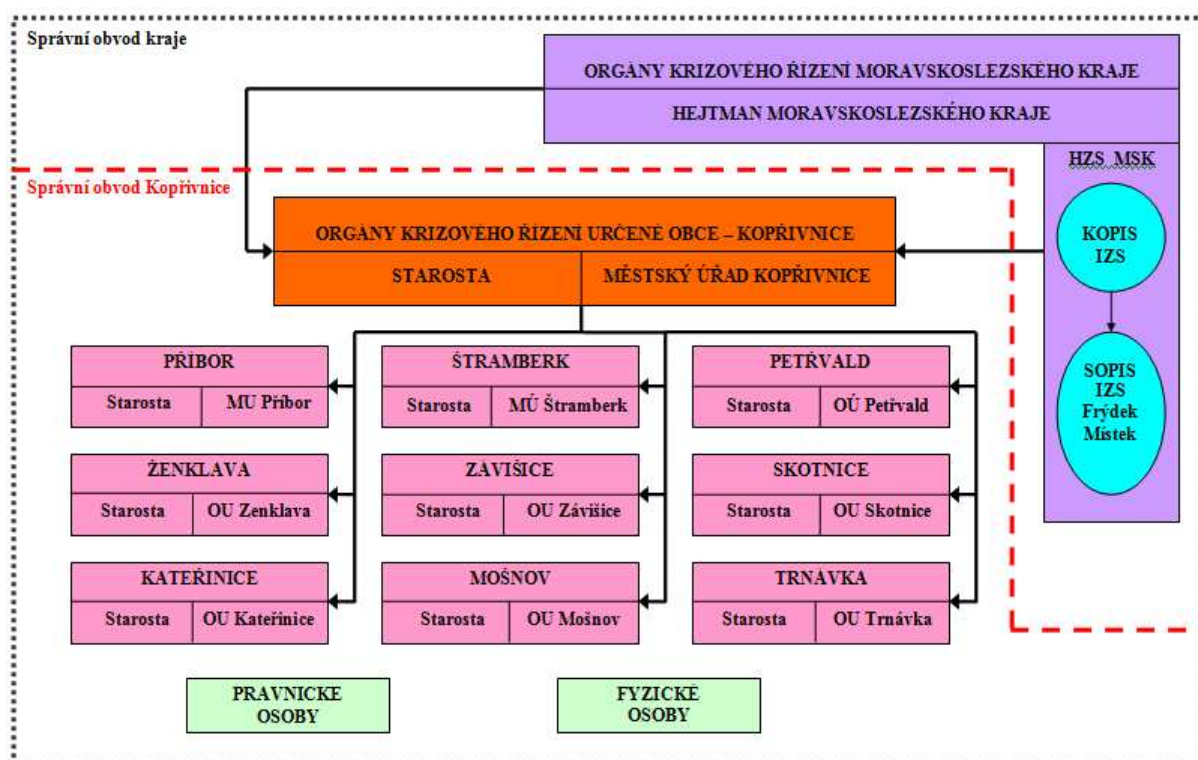

## POŽÁRNÍ OCHRANA

Město Kopřivnice v souladu se zákonem č. 133/1985 Sb., o požární ochraně, ve znění pozdějších předpisů a nařízením Moravskoslezského kraje č. 6/2002, kterým se stanoví podmínky k zabezpečení plošného pokrytí území Moravskoslezského kraje jednotkami požární ochrany, ve znění pozdějších předpisů, zřizuje tyto jednotky:

	Počet členů	Velitel jednotky, kontakt
Jednotka Sboru dobrovolných hasičů Kopřivnice	20	Milan Mikušek, 736 757 904
Jednotka Sboru dobrovolných hasičů Lubina I	14	Jaromír Prašivka, 602 579 585
Jednotka Sboru dobrovolných hasičů Lubina II	14	Jaromír Durček, 603 894 874
Jednotka Sboru dobrovolných hasičů Vlčovice	13	Vlastimil Mrkva, 737 158 559
Jednotka Sboru dobrovolných hasičů Mniší	23	Svatopluk Holub, 736 686 263

Obec v samostatné působnosti na úseku požární ochrany zejména:

- a) zřizuje jednotku dobrovolných hasičů obce, která provádí hašení požárů a záchranné práce při živelních pohromách a jiných mimořádných událostech a plní další úkoly podle zvláštního právního předpisu ve svém územním obvodu,
- b) udržuje akceschopnost jednotky sboru dobrovolných hasičů,
- c) zabezpečuje odbornou přípravu jednotky sboru dobrovolných hasičů obce,
- d) zabezpečuje materiální a finanční potřeby jednotky sboru dobrovolných hasičů a požární ochrany,
- e) zajišťuje péči o členy jednotky sboru dobrovolných hasičů obce, jakož i péči o zaměstnance zařazené v jednotkách hasičských záchranných sborů podniků, členy jiných jednotek sborů dobrovolných hasičů obce nebo podniků, jestliže zasahují za ztížených podmínek nebo u déle trvajícího zásahu na území obce,
- f) poskytuje náhradu ušlého výdělku členu jednotky sboru dobrovolných hasičů obce, který se ve své pracovní době zúčastní zásahu při požáru nebo jiných záchranných prací při živelních pohromách nebo jiných mimořádných událostech nebo nařízeného cvičení anebo nařízené odborné přípravy,
- g) zabezpečuje a hradí pro členy jednotky sboru dobrovolných hasičů obce preventivní zdravotní prohlídky,
- h) zabezpečuje výstavbu a údržbu objektů požární ochrany a požárně bezpečnostních zařízení, zejména pro potřeby svého územního obvodu,
- i) zpracovává stanovenou dokumentaci požární ochrany,
- j) zabezpečuje zdroje vody pro hašení požárů a jejich trvalou použitelnost,
- k) umožňuje dislokaci jednotek hasičského záchranného sboru v katastrálním území obce podle nařízení kraje a přispívá na provoz a vybavení těchto jednotek,
- l) organizuje preventivně výchovnou činnost,
- m) obecně závaznou vyhláškou
  1. vydává požární řad obce - vydán jako obecně závazná vyhláška města č. 2/2002,
  2. stanoví podmínky pro zabezpečení požární ochrany při akcích, kterých se zúčastní větší počet osob - stanoveny v obecně závazné vyhlášce města č. 1/2005.

### Činnost jednotky Sboru dobrovolných hasičů Kopřivnice realizovaná v roce 2008

#### Počet výjezdů

V roce 2008 vyjela jednotka ke 103 zásahům, což představuje ve srovnání s rokem 2007 80% nárůst počtu výjezdů, kromě 39 požárů vyjeli k 27 technickým pomocem, 13 dopravním nehodám, 11 likvidacím následků živelních pohrom, 3 únikům nebezpečných látek, 5 x k záchrane osob a 5 událostí bylo kvalifikováno jako planý poplach. Ojedinelý byl zásah v bytovém domě, ulice Francouzská 1196, kde došlo k požáru kompletní bytové jednotky. Rok 2008 je charakterizován zajišťováním pohotovosti k výjezdu v počtu čtyř členů jednotky nepřetržitě po dobu 24 hodin denně.

Na vysokém počtu výjezdů jednotky se podílí rozšiřující se spektrum událostí, k nimž jednotky vyjíždějí.

## Celkový počet zásahů: 103

Rozdělení podle druhu událostí:

- požár: 39
- technická pomoc: 27
- dopravní nehoda: 13
- živelní pohroma: 11
- úniky nebezpečných látek: 3
- záchrana osob a zvířat: 5
- planý poplach: 5

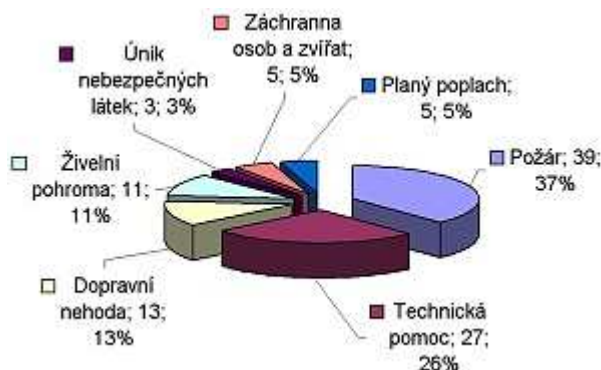

## Modernizace prostředků

V roce 2008 obdrželo město Kopřivnice z rozpočtu Moravskoslezského kraje finanční prostředky ve výši 514 000 Kč účelově vázaných a jednotka získala 6 ks dýchacích přetlakových přístrojů včetně obličejových masek na základě darovací smlouvy. Také prostředky města byly využity pro modernizaci prostředků, členové jednotky byli vybaveni novými přilbami, svítilnami, zásahovými rukavicemi a kuklami a došlo k rozšíření zdravotnického vybavení o páteřovou desku a vakuovou matraci.

Významný posun ve výbavě jednotky přinesl nákup hydraulického vyprošťovacího zařízení, které je využíváno při zásazích u dopravních nehod.

## Odborná příprava a požární sport

Technické vybavení jednotky přináší zvyšující se nároky na odbornou přípravu členů, velitelé družstev a strojníci absolvovali každoroční kurzy k udržení odborné způsobilosti, obdobně jako další absolventi specializovaných kurzů. Mimo obvyklých témat prováděli členové jednotky nácviky použití vyprošťovacího zařízení likvidací automobilových vraků, nácvik zásahů ve výškových budovách v budově radnice a rovněž prověřovací cvičení k záchraně postiženého lyžaře z prostoru „kopřivnické sjezdovky“ za účasti rychlé záchranné služby. Mezi povinnosti strojníků patří také řídit požární vozidlo v rámci předepsaného počtu kondičních jízd.

Tělesná příprava je neoddelitelnou součástí odborné přípravy, spolu s prověřovacím a taktickým cvičením. Členové jednotky reprezentují kopřivnickou jednotku v soutěžích požárního sportu a zúčastní se taktických cvičení vyhlášených Hasičským záchranným sborem MSK.

## Údržba požární techniky a věcných prostředků požární ochrany

Množství hodin strávených v hasičské zbrojnici věnují hasiči zejména údržbě techniky, tzn. údržbě cisteren a jejich výbavy, dopravního automobilu, dýchacích přístrojů, spojovací techniky a dalších prostředků požární ochrany.

## Nejmladší generace hasičů:

Členové jednotky pracují s kroužkem mladých hasičů, kterým předávají své zkušenosti v rámci pravidelných schůzek v hasičské zbrojnici, nácviku disciplín požárního sportu. Letos poprvé mladí hasiči v létě odjíždějí na týdenní soustředění konané v zařízení Střední odborné školy požární ochrany ve Frýdku-Místku. V průběhu roku pak absolvují víkendové pobyty v zařízení na Kletné.

## Činnost jednotek Sborů dobrovolných hasičů Lubina I, Lubina II, Vlčovice, Mniší:

Činnost jednotek místních částí probíhá v obdobném rámci s výjimkou zabezpečování pohotovostí, které tyto jednotky nezajišťují.

Každoročních skvělých výsledků dosahují členové jednotky Sboru dobrovolných hasičů Mniší, kteří v loňském roce obhájili 4. místo v krajském kole požárního sportu sborů dobrovolných hasičů.

Kolektiv mládeže Sborů dobrovolných hasičů Lubina I, II dosáhl významného úspěchu v krajském kole hry Plamen umístěním na 6. místě.

## STRATEGICKÉ PLÁNOVÁNÍ, PŘÍPRAVA A REALIZACE ROZVOJOVÝCH PROJEKTŮ

K vytyčení prioritních oblastí rozvoje města a dlouhodobých cílů zpracovalo město Kopřivnice v roce 2007 Strategický plán rozvoje města Kopřivnice pro období 2007 - 2022, který byl v prosinci 2007 schválen zastupitelstvem města. Za účelem realizace konkrétních aktivit naplňujících dlouhodobé cíle byl připraven Akční plán rozvoje města Kopřivnice pro období 2008 - 2009. Akční plán definoval konkrétní úkoly pro toto období a byl v únoru 2008 schválen zastupitelstvem města. Na přípravě akčního plánu se podílela Komise pro strategický rozvoj, která se rovněž doporučila prioritní projekty a projektové záměry pro toto období. Stejně jako strategický plán byl akční plán rozdělen do čtyř prioritních oblastí:

- Ekonomický potenciál a rozvoj lidských zdrojů
- Doprava, infrastruktura, životní prostředí
- Sociální zázemí
- Image města

Ke konci roku 2008 proběhlo zhodnocení plnění aktivit z akčního plánu a byly zahájeny přípravy na jeho aktualizaci. Ke konci roku byla třetina úkolů naplánovaných pro období 2008 - 2009 splněna, na třetině byly zahájeny práce a třetina nebyla zahájena. Jednalo se především o aktivity naplánované pro rok 2009 nebo aktivity, u kterých v průběhu roku došlo ke změně zadání.

Koordinaci aktivit směřujících k naplňování strategického plánu rozvoje města zajišťovalo oddělení strategického plánování, které rovněž koordinovalo Projekt Zdravé město a místní Agenda 21. Na základě organizačních změn probíhajících na městském úřadě v roce 2008 bylo toto oddělení začleněno pod nově vzniklý odbor rozvoje města. Posláním tohoto nového odboru je především realizace rozvojových a investičních projektů za maximálního využití finančních prostředků ze Strukturálních fondů Evropské unie a dotací ze státního rozpočtu či jiných nevládních dotačních titulů. Mimo jiné byl tento odbor pověřen sledováním a koordinací strategických a rozvojových dokumentů města, kde provádí především vyhodnocování a aktualizaci Akčního plánu rozvoje města. Výsledky monitorování jsou následně zveřejňovány na internetovém portálu [DATAPLÁN www.dataplan.info](http://www.dataplan.info).

Odbor rozvoje města v roce 2008 implementoval novou vnitroorganizační směrnici č. 6/2008 „Pravidla projektového řízení“, jejímž cílem bylo vytvořit mechanismus pro výběr rozvojových projektů města a následné sestavení jejich řídicí strukturu tzv. projektových týmů. V souladu s realizací strategického a akčního plánu schválilo město Kopřivnice v roce 2008 20 rozvojových projektů, na jejichž realizaci pracují jednotlivé projektové týmy.

Na úseku žádostí o dotace ze Strukturálních fondů EU, státního rozpočtu, případně jiných nevládních dotačních titulů odbor rozvoje města v roce 2008 podal dohromady 14 žádostí v požadované výši cca 236 350 000 Kč. Z toho bylo schváleno 6 žádostí v celkovém objemu 125 200 000 Kč. Úspěšnými projekty roku 2008 jsou:

- Dětské dopravní hřiště (9 mil. Kč.),
- Regenerace sídliště sever 3. etapa RC 27 (4 mil. Kč.),
- Lokalizace a charakteristika starých ekologických zátěží v okolí Kopřivnice (9. mil. Kč.),
- Regenerace sídliště Jih prostřednictvím integrovaného plánu rozvoje města (102 mil. Kč.),
- Kolo kolem kopru - realizace Místní agendy 21 (1 mil. Kč.),
- Průkazy energetické náročnosti budov vybraných ZŠ a MŠ a DPS (200 tis. Kč.).

## PROJEKT ZDRAVÉ MĚSTO A MÍSTNÍ AGENDA 21

V roce 2008 došlo k řadě organizačních změn v návaznosti na výstupy z auditu městského úřadu. Z tohoto důvodu se oddělení strategického plánování (dále jen OSP), pod které spadá i Projekt Zdravé město a místní Agenda 21, projektové řízení, strategické a akční plánování, stalo součástí nově vzniklého odboru rozvoje města (dále jen ORM).



### Projekt Zdravé město a místní Agenda 21

*Projekt Zdravé město není ani o lékařích, ani o lékárnách, ale o zdravém „organismu“. Jak je zdravý člověk, tak může být zdravé i město. Jde tedy o soubor, sladění mnoha oblastí rozvoje jako např. životní prostředí, doprava, bezpečnost, volný čas...!*

Město Kopřivnice je řádným členem asociace Národní síť Zdravých měst ČR od 1. 1. 2004. V roce 2008 asociaci tvořilo 114 měst, obcí, mikroregionů a krajů, které jsou jejími členy. Řádní členové asociace, mezi nimi i Kopřivnice, se zapojují do postupu strategického rozvoje v souladu s požadavky Evropské unie: udržitelným rozvojem a aktivním zapojením veřejnosti do diskuzí o záměrech města.

Projekt Zdravé město se opírá o městskou samosprávu, tedy o město a městský úřad, které mu poskytují základní zázemí. Je však projektem komunitním, a to znamená, že se na něm podílejí i partneři z řad neziskového a soukromého sektoru, ale především i veřejnost. Jde o projekt, jehož cílem je zvyšování kvality života obyvatel a zapojování veřejnosti do rozvoje města s cílem dlouhodobé perspektivy.

U příležitosti patnáctiletého výročí působení Národní sítě Zdravých měst v České republice získala Kopřivnice v prosinci 2008 **ocenění za dlouhodobý ukázkový postup** ke kvalitě Zdravého města a zároveň obhájila **kategorii B** v rámci Zdravých měst a místní Agendy 21. Místní Agenda 21 je jednou z hodnotitelných metod řízení kvality ve veřejné správě uznávaných mimo jiné Ministerstvem vnitra České republiky. Kromě místní Agendy 21 se v Kopřivnice rozvíjí v metodách CAF a Six Sigma.

Než se městu podařilo získat kategorii B, muselo splnit předepsaná kritéria pro zájemce, kategorii D a C. Prokazování spolupráce veřejné správy s neziskovým sektorem a samotnou veřejností před členy hodnotící komise měli za úkol členové komise Zdravého města na kopřivnické radnici v polovině listopadu. Hlavní obhajoba se pak uskutečnila v Praze, kde postup zavádění principů místní Agendy 21 prezentovali místostarostka Dagmar Rysová, která je garantkou Projektu Zdravé město a místní Agenda 21, vedoucí odboru životního prostředí Hynek Rulíšek a koordinátorka Zdravého města a místní Agendy 21 Ivana Rašková

### Plán zdraví a kvality života Kopřivnice

#### Základní východisko plánu:

*„Zdraví a kvalita života obyvatel Kopřivnice se zlepší a směřování města k udržitelnému rozvoji bude zajištěno, pokud .....“*

Na základě partnerské spolupráce by mělo město, mimo expertní plánování, každoročně zjišťovat názory a potřeby občanů ve všech oblastech života ve městě a tím aktualizovat tzv. komunitní Plán zdraví a kvality života Kopřivnice, který dále slouží jako jeden z podkladů pro plánování projektů a prostředků na následující období. Komunitní Plán zdraví a kvality života Kopřivnice slouží při tomto plánování jako jeden ze zdrojů informací (náměty obyvatel města) - komunitní pohled na plánování. Druhým přístupem při plánování prostředků a zdrojů pro další období je tzv. strategický přístup, pro který je hlavním zdrojem informací strategický plán města - expertní pohled. Při plánování prostředků pro budoucí rozvoj města by se tyto dva přístupy měly navzájem setkávat.

## Historie plánu a navazující průběh roku 2008

Na plánu zdraví pracovalo od roku 2004 sedm pracovních skupin složených ze zástupců místních neziskových organizací, veřejné správy, soukromého sektoru a obyvatel města. Pracovní skupiny pracovaly pod vedením místního koordinátora Projektu Zdravé město a místní Agenda 21. V letech 2005/6 proběhla aktualizace plánu a doplnění provázanosti na konkrétní odpovědné realizátory jednotlivých aktivit/úkolů. V roce 2007 byla aktualizace plánu pozastavena, z důvodu tvorby strategického plánu, do jehož definování se také zapojila široká veřejnost.

Následoval rok 2008, kdy nastal nejvyšší čas pro vyhodnocení jednotlivých aktivit plánu zdraví a jeho revize v souvislosti s nově vytvořenou metodikou pro jeho aktualizaci. Byla provedena kontrola plnění jednotlivých úkolů, bylo vyhodnoceno, zda je daná aktivita splněna, popřípadě v jakém stavu plnění se nachází.

Zajímá Vás, co naplánovali Kopřivničané v průběhu let 2004 - 2008? Co si přáli ve městě změnit, vylepšit, jaké akce si v Kopřivnici přáli? Zajímá Vás, jak bylo s naplánovanými aktivitami naloženo - kolik akcí se podařilo opravdu zrealizovat?

Přesvědčte se sami na webové adrese: [zdravemesto.koprivnice.org](http://zdravemesto.koprivnice.org), kde najdete mnohem Více o plánu Zdraví a kvality života, celé jeho znění i vyhodnocení.

## Zapojování veřejnosti do rozhodování v r. 2008

### • Fórum Zdravého města v centru Kopřivnice - září 2008

Již tradičně se i v roce 2008 se uskutečnilo tzv. Fórum Zdravého města Kopřivnice - veřejná diskuze s obyvateli města, která se stejně jako v r. 2007 uskutečnila přímo v centru Kopřivnice. Cílem akce bylo umožnit široké veřejnosti, pracovním skupinám, zastupitelům, ale i náhodným kolemjdoucím diskutovat s odborníky a zástupci vedení města ve čtyřech tematických oblastech nad možnostmi rozvoje města. Fotodokumentace z akce na webové adrese: [zdravemesto.koprivnice.org](http://zdravemesto.koprivnice.org)

### • Metody účasti veřejnosti v rozhodovacích procesech - květen 2008

Zdravé město Kopřivnice připravilo v polovině měsíce května dvoudenní školení pro zájemce z řad úředníků, zástupců neziskových organizací, třídu a účastníky Komunitního plánování sociálních služeb. Jak už sám název napovídá, cílem bylo seznámit účastníky školení s pojmy jako participace, kulatý stůl, veřejné projednání a jiné, tzn. zlepšit metody zapojování veřejnosti do aktivit města.

### • Veřejná projednání roku 2008

Protože Kopřivnice chce být komunikujícím městem (myšleno tím komunikující jak napříč úřadem, tak ven z úřadu, ale i zpět prostřednictvím poskytování zpětné vazby), bylo našim cílem také v tomto roce zapojení široké veřejnosti do rozhodovacích procesů města při přípravě projektů, které byly naplánovány v rámci strategie v roce 2007. Série 13 veřejných projednání byly tedy navazujícím stupněm na sestavenou strategii.

## Konkrétní příklady zapojení veřejnosti a NNO v průběhu roku 2008:

- 14. únor - Veřejné projednání (dále jen VP) na téma Street sporty,
- 26. únor - VP vedení cyklotras a cyklostezek,
- 17 - 19. březen - VP Akčního plánu strategie v místních částech Kopřivnice,
- 9. duben a 6. květen - VP Hřiště,
- 17. červen - kulaté stoly na téma bezbariérová Kopřivnice,
- 10. září - VP Regenerace sídliště Sever,
- 22. září - VP Hřiště v místní části Vlčovice,
- 30. září - Fórum Zdravého města Kopřivnice v centru města,
- 5. listopad - VP Street sporty - navazující jednání,
- 19. listopad - VP Integrovaný plán rozvoje města - obytná zóna Kopřivnice JIH.

Jak je z výše uvedených akcí vidět, v některých případech se již jednalo o systematické (opakované) zapojování veřejnosti do přípravy projektů - hřiště, street sporty a sídliště Sever (1. VP k tématu sídliště proběhlo v r. 2003).

Důkazem toho, jak Kopřivnice se „svými“ občany komunikuje, je 1. místo v mezinárodní soutěži „O lidech s lidmi“, která je pořádána Centrem pro komunitní práci střední Čechy a střední Morava. Ocenění si Kopřivnice převzala 29. 1. 2009 za spolupráci a zapojení široké veřejnosti včetně nestátních neziskových organizací.

### Mezinárodní kampaně roku 2008

Kopřivnice se každoročně zapojuje do velkých komunitních osvětových akcí, které pořádají Zdravá aj. města společně v daných termínech. Tyto kampaně jsou celonárodně informačně podporovány Národní sítí Zdravých měst ČR a jsou založeny na spolupráci jednotlivých Zdravých měst, obcí či regionů s místními partnery.

Více o kampaních města Kopřivnice na webové adrese: [zdravemesto.koprivnice.org](http://zdravemesto.koprivnice.org)

V Kopřivnici na kampaních spolupracují zejména: **DDM Kopřivnice, o. s. Hájenka, městská policie, Městská knihovna Kopřivnice, MŠ a ZŠ v Kopřivnici, Ludvík Moravia, s. r. o., Junák - svaz skautů a skautek a další.**

22. duben **Den Země** - Oslavy Dne Země byly v tomto roce v Kopřivnici netradiční.

V pátek 25. dubna upozornily na problematiku třídění odpadu svou **EKOVÝSTAVOU** V centru města děti z místních osmi mateřských škol a ze školních družin. Do akce se netradičně zapojili i starší žáci základních škol z dětského zastupitelstva. Ti v rámci doprovodné akce „Zabarvíme, uvidíme!“ během dopoledne zkrášlovali velkoobjemové vany na odpad.

V sobotu 26. 4. 2008 proběhl v rámci oslav Dne Země **Pohádkový les**. Tentokrát Kopřivnice zkusila akci oživit tím, že spojila síly s městem Štramberk a proto Den Země proběhl na „neutrálním“ území obou měst a trasa vedla z Kamenárky přes Bílou Horu a Váňův Kámen zpět na Kamenárku. Děti s rodiči procházeli lesem po vyznačené trase cca 2 km dlouhé. V lese čekalo na děti a rodiče celkem šest stanovišť s různými pohádkovými postavami, které měly připraveny pro děti zábavné úkoly, jež byly zaměřeny převážně na tematiku znalosti přírody a její ochrany.

V sobotu 26. dubna v rámci Dne Země pro občany Kopřivnice proběhla již počtvrté **Bezplatná likvidace autovraků**. V tomto roce bylo na autovrakoviště dopraveno 32 vozů určených k ekologické likvidaci. Z tohoto počtu bylo na vrakoviště odtáženo 17 vozů, zbytek ještě dojel „po svých“.

11. a 12. 9. 2008 - **Dny zdraví** - již tradičně pod záštitou Kulturního domu Kopřivnice za finanční podpory města, Revírní bratrské pokladny a ministerstva zdravotnictví. Veřejnost si v rámci kampaně mohla nechat změřit hladinu cholesterolu, cukru aj. hodnoty. Součástí kampaně byly i sportovní soutěže dětí ve streetbalu, stolním tenise a tančení. Novinkou bylo určování BMI - výškového poměru.

#### 29. září **Evropský Den bez aut** aneb **Kdo neběží s Emilem ... prostě šlape na ranč!**

Tento podtitulek měl Evropský den bez aut proto, že se v jeden den spojilo několik tradičních akcí dohromady. Jednalo se tedy o kampaň, v rámci které proběhl „Běh rodným krajem Emila Zátopka“, „Pochod všech generací aneb „Babičko, dědečku ... pojďme zase na výlet!“ (z centra města na Bubla city ranč). Navíc byl v Kopřivnici pro tento den vyhlášen „Den udržitelné energetiky“ a veřejnost měla možnost připomínkovat čerstvý Komunitní plán sociálních služeb.

## ODBOR SPRÁVNÍ

### Všeobecné údaje o obyvatelstvu k 31. 12. 2008

Počet občanů ČR s trvalým pobytem: 23 120  
 z toho: 11 764 žen (50,88 %)  
 11 356 mužů (49,12 %)

<b>Věkové složení obyvatel - stav k 31. 12. 2008</b> (podíly jednotlivých věkových skupin)		
Věková skupina	Podíl v procentech	Počet
<b>Dětská složka (0 - 15)</b>	16,64	3 848
16 - 20	7,56	1 748
21 - 25	7,56	1 749
26 - 30	7,37	1 704
31 - 35	9,17	2 119
<b>Mladší produktivní věk (16 - 35)</b>	<b>31,66</b>	<b>7 320</b>
36 - 40	7,39	1 709
41 - 45	8,07	1 866
46 - 50	6,48	1 499
51 - 55	6,67	1 542
56 - 60	6,93	1 601
<b>Starší produktivní věk (36 - 60)</b>	<b>35,54</b>	<b>8 217</b>
<b>Produktivní věk celkem (16 - 60)</b>	<b>67,20</b>	<b>15 537</b>
61 - 65	5,80	1 342
66 - 70	4,04	934
71 +	6,31	1 459
<b>Poproduktivní věk</b>	<b>16,15</b>	<b>3 735</b>
<b>Obyvatel celkem</b>	<b>100,00</b>	<b>23 120</b>

<b>Počet obyvatel v městských částech</b>		
Městská část	Velikost území	Počet obyvatel
Kopřivnice	2 506	20 174
Lubina	152	1 632
Mniší	45	701
Vlčovice	45	613
<b>Celkem</b>	<b>2 748</b>	<b>23 120</b>

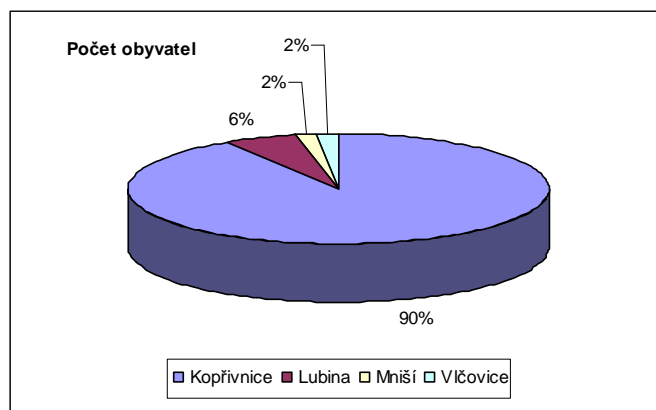

Vývoj počtu obyvatel v letech 2001 - 2007									
Rok	2000	2001	2002	2003	2004	2005	2006	2007	2008
Počet obyvatel ČR s trvalým pobytem	23 805	23 753	23 565	23 495	23 465	23 399	23 285	23 238	23 120
Celkový počet obyvatel vč. cizinců a občanů ČR dlouhodobě mimo republiku				23 854	23 824	23 647	23 823	23 828	23 784

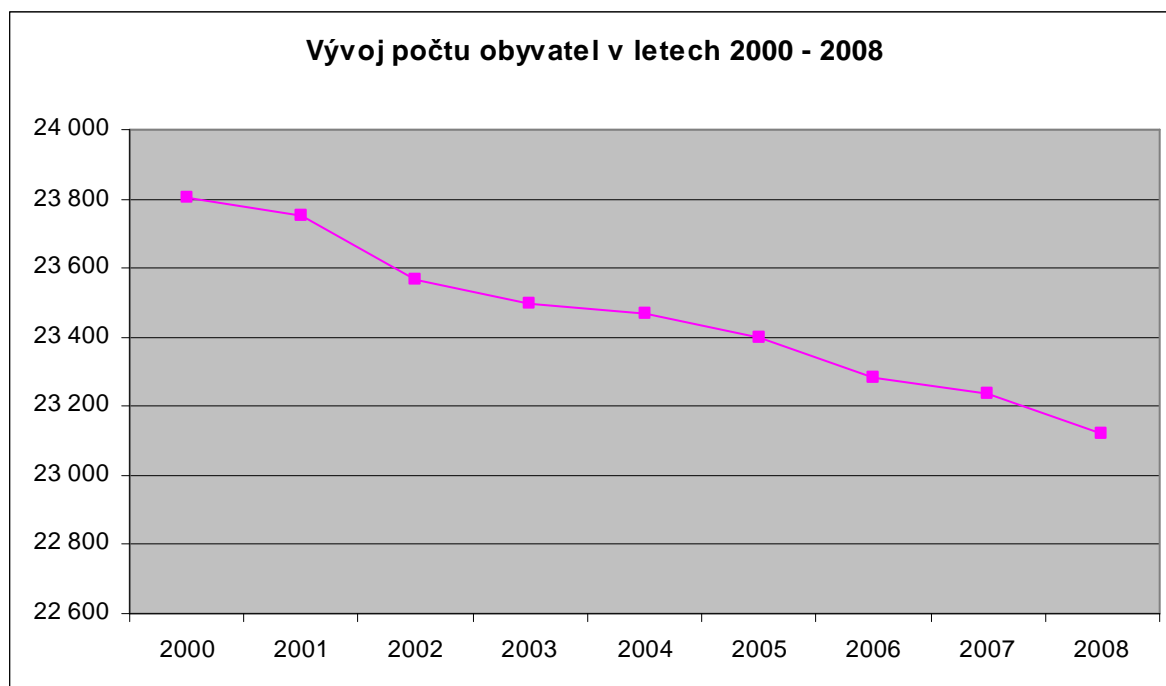

Vývoj demografických procesů		
Ukazatel	Absolutní počet	Procenta
Živě narození	<b>239</b>	
- v tom chlapci	118	49,37
- v tom děvčata	121	50,63
Zemřelí	<b>172</b>	
- v tom muži	107	62,21
- v tom ženy	65	37,79
- z toho do 1 roku věku	2	

Populační trend	2000	2001	2002	2003	2004	2005	2006	2007	2008
Porodnost - chlapci	112	123	103	119	124	116	117	131	118
Porodnost - děvčata	110	117	102	107	129	115	112	154	121
Celkem	222	240	205	226	253	231	229	285	239
Úmrtnost - celkem	140	145	167	174	170	181	146	155	172
Trend	82	95	38	52	83	50	83	130	67

Srovnání vývoje demografických procesů v letech 2001 - 2008									
Ukazatel/Rok	2000	2001	2002	2003	2004	2005	2006	2007	2008
Živě narození na 1 000 obyvatel	9,3	10,1	8,7	9,5	10,8	9,9	9,8	12,3	10,3
Zemřelí na 1 000 obyvatel	5,9	6,1	7,1	7,3	7,2	7,7	6,3	6,7	7,4

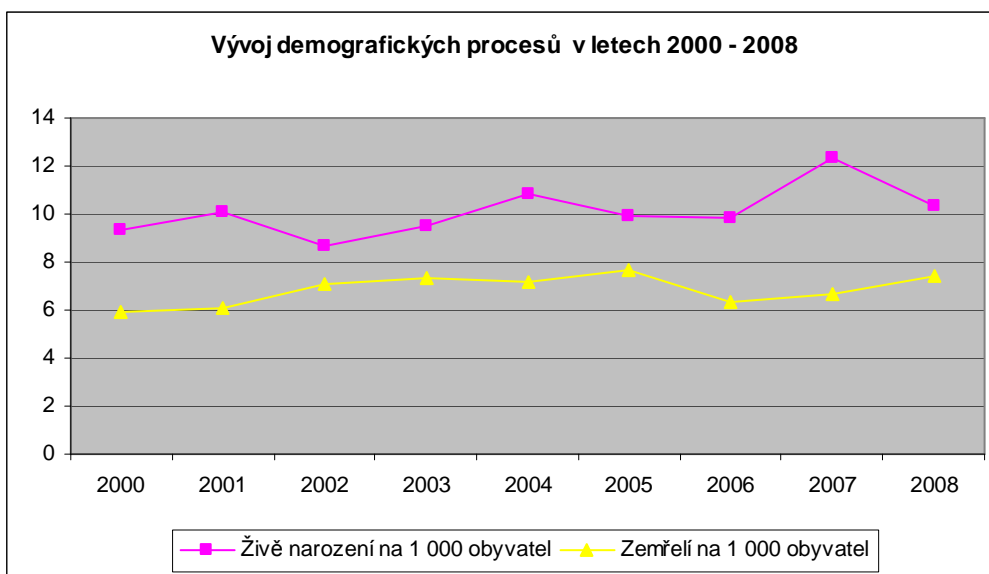

Přehled správních činností na úseku EO, OP a CP v letech 2004 - 2008					
Vydané doklady	2004	2005	2006	2007	2008
Občanské průkazy	6 123	9 168	6 605	7 089	6 234
z toho první občanské průkazy	633	609	613	518	542
Cestovní pasy	5 193	5 449	5 338	2 456	1 667
z toho bez strojově čitelných údajů	486	410	335	341	118
Zápisy změn v cestovních pasech	263	199	308	0	516
<b>Vydaná správní rozhodnutí</b>					
* o vydání cestovního pasu	27	22	16	4	0
* o odnětí cestovního pasu	6	1	5	8	4
* o ukončení platnosti OP	77	108	72	102	112
* o zrušení údaje o místě pobytu	48	93	111	171	230
<b>Přestupky</b>	474	630	521	283	333

Příjmy odboru správního (v tis. Kč)	2004	2005	2006	2007	2008
Správní poplatky	1 610,40	1 679,10	1 734,50	1 727,20	1 768,20
Pokuty za přestupky	33,4	60,2	45,1	37,2	42

Přehled matriční činnosti v letech 2004 - 2008					
Matriční činnosti	2004	2005	2006	2007	2008
Zápis v matriční knize: narození manželství úmrť	1	0	1	0	0
	84	75	78	77	66
	131	156	150	114	123
Církevní sňatky	0	18	10	8	15
Sňatky s cizincem	0	3	4	2	4
Svatební obřady mimo stanovené místo	1	1	1	1	3
Vysvědčení o právní způsobilosti k uzavření manželství	4	4	3	6	11
Doklady pro cizinu	2	2	0	3	3
Doklady pro tuzemsko - druhopisy	66	64	47	54	61
Zápisy o určení otcovství	49	59	79	76	94
Zápisy pro Zvláštní matriku Brno	7	8	14	10	4
Žádosti o změnu jména a příjmení	4	14	9	9	7
Žádosti o zpětvzetí příjmení po rozvodu	6	4	5	7	12
Volba druhého jména, jiného jména, žádost o nepřechýlené příjmení	7	3	9	3	5
Dodatečné změny a opravy v matričních knihách	79	75	58	63	92
Žádosti o vydání osvědčení o státním občanství ČR	132	112	224	164	116
Složení státoobčanského slibu	5	1	1	0	0
Legalizace matričních dokladů vystavených matričními úřady	7	4	4	3	1
Ověřování podpisů a listin (vidimace a legalizace)	10 031	10 795	11 180	11 005	12 545
Žádosti o výpis z Rejstříku trestů (písemné žádosti na tiskopisech)	1 441	1 672	1 782	1 971	181
Ověřené výstupy z IS vč. elektronických žádostí o výpis z Rejstříku trestů				564	3 810

# SOUHRNNÝ KOMENTÁŘ K HOSPODAŘENÍ MĚSTA KOPŘIVNICE ZA ROK 2008

## Oblast plnění příjmů (zdrojů) a výdajů (plateb, rezerv) rozpočtu

### Příjmová stránka rozpočtu (zdroje vč. zdrojů z minulého období)

Rozhodující podíl na zdrojích rozpočtu představují **daňové příjmy** (dle zákona o rozpočtovém určení daní - viz tabulka č. 1), jejichž inkasovaný úhrnný objem se ve srovnání s r. 2007 **meziročně zvýšil o cca 9,3 %** (o 18 072,9 tis. Kč) z 193 870,2 tis. Kč **na 211 943,1 tis. Kč**. Daňové výnosy obce, které v letech 2002 - 2005 dosahovaly v průměru cca 8% ročního přírůstku se tak po meziročním poklesu v roce 2006 (- 0,8 %) zvýšily. Růst daňových výnosů byl v roce 2008 stále ještě příznivě ovlivněn hospodářským růstem v minulých letech s tím, že budoucí vývoj bude limitován reálným dopadem hospodářské krize a případnými dalšími legislativními změnami zákona o rozpočtovém určení daní.

Pro informaci lze uvést, že se podílíme (v přepočtu podle počtu obyvatel a koeficientu velikostní kategorie obce) na celostátním výnosu daně z příjmů fyz. osob ze závislé činnosti, daně z příjmů fyzických osob vybírané srážkou dle zvláštní sazby, daně z příjmů právnických osob, daně z přidané hodnoty (sdílené daně). Výlučnými daňovými příjmy města je 30 % daně z příjmů fyzických osob z daňových příznání podle trvalého bydliště fyzické osoby i 100 % výnosu daně z nemovitostí.

**Na celkovém inkasu daňových příjmů se nejvíce podílela daň z přidané hodnoty ve výši 85 708 tis. Kč, daň z příjmů právnických osob ve výši 61 254 tis. Kč a daň fyzických osob ze závislé činnosti ve výši 43 769,1 tis. Kč (viz tabulka č. 1).**

Tabulka č. 1 - Analýza daňových výnosů v roce 2008 (v tis. Kč) - měsíční

	Daň z příjmů fyzických osob ze závislé činnosti	Daň z příjmů fyzických osob z příznání (SVČ...)	Daň z příjmů práv. osob	Daň z příjmů fyz. osob z kapit. výnosů	Daň z přidané hodnoty	Daň z nemovitostí	Celkem
leden 08	5 941,8	0	7 128,4	311,1	7 024,6	40,9	20 446,8
únor 08	3 142,8	857,7	586,4	314,8	13 875,8	9,9	18 787,4
březen 08	3 117,3	1 101,0	7 304,0	253,0	0	75,2	11 850,5
duben 08	2 437,3	1 584,1	5 365,6	221,9	6 368,3	9,1	15 986,3
květen 08	3 044,8	6,0	496,5	263,7	11 408,6	12,9	15 232,5
červen 08	3 530,5	1,6	380,1	266,2	3 417,1	4 173,1	15 189,5
červenec 08	3 961,5	12,5	19 504,4	309,7	6 601,0	3 039,3	33 428,4
srpen 08	3 794,7	2,9	122,3	399,6	12 986,2	47,2	17 352,9
září 08	3 438,9	405,7	6 453,2	261,9	875,3	114,8	11 549,8
říjen 08	3 680,4	516,3	6 855,9	288,7	5 520,1	14,3	16 875,7
listopad 08	4 694,1	239,1	691,6	409,1	14 028,1	4,2	20 066,2
prosinec 08	2 985,0	1 180,0	2 944,7	227,6	3 603,6	4 236,2	15 177,1
Celkem	43 769,1	5 906,9	61 254	3 527,3	85 708,7	11 777,1	211 943,1

Z výše uvedených skutečností současně vyplývá přímá závislost inkasa daňových příjmů města na vývoji daňových příjmů státního rozpočtu.

Daňové příjmy ze sdílených a výlučných daní představují rozhodující a opakující se zdroj financování výdajů rozpočtu města.

**Dotace** (ze státního rozpočtu, rozpočtu kraje apod.) se na zdrojích rozpočtu podílejí **ve výši cca 141 021 tis. Kč** (zahrnují i převod z odpisů majetku v bytové oblasti a převod výsledku hospodaření z vedlejší hospodářské činnosti v úhrnné výši 14 588,8 tis. Kč).

Přehled dotací je součástí samostatné přílohy (viz tabulka č. 2).

<b>Tabulka č. 2 - Poskytnuté dotace městu Kopřivnice v roce 2008</b> (vč. převodu z vlastních fondů hospodářské činnosti a po konsolidaci v tis. Kč)				<b>čerpáno k 31. 12. 2008</b>
<b>položka dle RS</b>	<b>název dotačního titulu</b>	<b>výše dotace</b>	<b>účel</b>	
4112	dotace SR - souhrnný finanční vztah ke státnímu rozpočtu	3 813,8	dotace na školství (v závislosti na počtu žáků)	3 813,8
4112	příspěvek SR na výkon st.správy v obcích s rozšířenou působností	29 126,5	na úhradu zvýšených nákladů spojených s výkonem státní správy v obci s rozšířenou působností	29 126,5
	<b>mezisoučet za položku 4112</b>	<b>32 940,3</b>		32 940,3
4111	Dotace SR - financování výdajů v souvislosti s výkonem sociálně - právní ochrany dětí	3 096,6	kompensuje osobní a věcné náklady u pracovníků OSV, kteří zajišťují výkon agendy sociálně - právní ochrany dětí	2 619,7
4111	Dotace SR - úhrada výdajů v souvislosti s výkonem působnosti v oblasti sociálních služeb	709,5	kompensuje osobní a věcné náklady u pracovníků OSV, kteří zajišťují výkon agendy v oblasti sociálních služeb	709,5
4111	Dotace SR - na úhradu výdajů v souvislosti s volbami do zastupitelstva krajů	415,0		359,2
	<b>mezisoučet za položku 4111</b>	<b>4 221,1</b>		3 688,4
4116	dotace SR - dávky sociální péče, dávky pomoci v hmotné nouzi	81 425,0	sociální dávky vyplácené odborem SVaZ	80 912,1
4116	Dotace SR - činnost odborného lesního hospodáře	301,3	náklady na činnost odborného lesního hospodáře podle §37 odst.6 a 7 lesního zákona	301,3
4116	Dotace SR - úhrada zvýšených nákladů podle §24 odst. 2) lesního zákona	10,0	dotace na částečnou úhradu výdajů na výsadbu melioračních a zpevňujících dřevin	10,0
4116	Dotace SR - program péče o krajinu	118,7	péče o krajinu	118,7
4116	Dotace SR - Program prevence kriminality	189,0	na zefektivnění činnosti MP - dalekohled pro noční vidění (28 tis.Kč), informační kampaň pro děti a rodiče (161 tis.Kč)	172,0
4116	Dotace EU - operační program rozvoj lidských zdrojů	1 031,0	projekt " Vstřícnost, profesionalita a zodpovědnost na úřadě "	1 031,0
4116	Dotace SR - podpora obnovy kulturních památek	120,0	obnova nátěrů šindelových střech objekt areálu fojtství (budovy, stodoly, studny, oplocení ...)	120,0
4116	dotace SR - podpora poskytování sociálních služeb	400,0	určeno pro Klub Kamarád (na částečnou úhradu nákladů spojených s provozem Klubu Kamarád)	400,0
4116	dotace SR - pro Kulturní dům Kopřivnice p.o.	23,0	projekt z programu Veřejné informační služby knihoven VISK3	23,0
4116	dotace SR - pro Kulturní dům Kopřivnice p.o.	12,0	realizace projektu "Naše město mezi minulostí a budoucností - almanach k 60.výročí povýšení Kopřivnice na město"	12,0
	<b>mezisoučet za položku 4116</b>	<b>83 630,0</b>		83 100,1
4216	Dotace SR - podpora regenerace panelových sídlišť	4 000,0	urbanistická, funkční a prostorová regenerace sídliště SEVER	4 000,0
	<b>mezisoučet za položku 4216</b>	<b>4 000,0</b>		4 000,0
	<b>mezisoučet dot. ze SR(EU)</b>	<b>124 791,4</b>		<b>123 728,8</b>
4122	Dotace MSK - pro jednotku sboru dobrovolných hasičů	214,7	na odbornou přípravu, věcné vybavení, opravy, revize ...	214,7

4122	Dotace MSK - pro jednotku sboru dobrovol. hasičů	60,0	na vybavení jednotky sboru dobrovolných hasičů věcnými prostředky požární ochrany	60,0
4122	Dotace MSK - hospodaření v lesích	88,1	dotace na hospodaření v lesích (obnova a zajištění lesních porostů)	88,1
	<b>mezisoučet za položku 4122</b>	<b>362,8</b>		<b>362,8</b>
4222	Dotace MSK - na informační systém	90,0	investiční dotace určena na informační a osvětový systém o životním prostředí v Kopřivnici	90,0
	<b>mezisoučet za položku 4222</b>	<b>90,0</b>		<b>90,0</b>
	<b>mezisoučet dotace z MSK</b>	<b>452,8</b>		<b>452,8</b>
4121	platba za žáky od cizích obcí a ostatní platby	171,6	platba za žáky z cizích obcí, kteří navštěvují kopřivnické školy	171,6
4132	převod z depozitního účtu	1 016,4	převod finančních prostředků z depozit. účtu, které nebyly použity na výplatu mezd za 12/2007	
4131	převod z fondu hospodářské činnosti	14 588,8	převod odpisů z bytového hospodářství a převody části výsledku hospodaření do rozpočtu za hospodářskou činnost	
	<b>CELKEM</b> (třída 4 rozpočtové skladby po konsolidaci)	<b>141 021,0</b>		

Převody mezi vlastními účty

SR = státní rozpočet, MSK = Moravskoslezský kraj, JSDH = jednotka sboru dobrovolných hasičů

**Výnos z místních, správních poplatků a ostatních poplatků** se na zdrojích rozpočtu podílí ve výši cca **29 591,7 tis. Kč** (v porovnání s rokem 2007, kdy byly inkasovány ve výši 28 151,4 tis. Kč, došlo k jejich nárůstu o cca 5,1 %)

- výnos místního poplatku ze psů ve výši cca **569,5 tis. Kč** se snížil o cca 2,3 % ve srovnání s rokem 2007, kdy byl inkasován ve výši 583,2 tis. Kč,
- zvýšení lze zaznamenat u výnosu místního poplatku z veřejného prostranství, kde celkový výnos dosáhl výše cca **680,4 tis. Kč** (zvýšení o 56%),

tis. Kč

1999	2000	2001	2002	2003	2004	2005	2006	2007	2008
732,3	872,9	668	636	504,8	638	283,3	333,5	435,3	<b>680,4</b>

- výnos **správního poplatku** z výkonu státní správy na úseku **obecního živnostenského úřadu** se ve srovnání s rokem 2007 snížil o cca 74,2 tis. Kč na hodnotu **655,4 tis. Kč**,

tis. Kč

1999	2000	2001	2002	2003	2004	2005	2006	2007	2008
500	424	355	373,6	842	804,2	649,4	611,9	729,6	<b>655,4</b>

- významnou položku v rámci poplatků představuje místní a správní poplatek za výherní hrací přístroje v celkové výši cca **5 727,3 tis. Kč** - zaznamenal snížení o 5,4 % ve srovnání s rokem 2007, kdy byl inkasován ve výši 6 051,9 tis. Kč. Výtěžek z provozu výherních hracích přístrojů dosáhl částky **2 209,6 tis. Kč** a ve srovnání s rokem 2008, kdy dosáhl částky 1 774,4 tis. Kč, zaznamenal zvýšení o cca o 24 %.
- poplatek za komunální odpad byl inkasován ve výši cca **10 913,7 tis. Kč** - došlo ke snížení o cca 1,5 % ve srovnání s rokem 2007, kdy byl inkasován ve výši cca 11 089,5 tis. Kč,
- správní poplatky na úseku odboru dopravy a silničního hospodářství dosáhly výše cca **5 859 tis. Kč**, a celkový výnos tak zaznamenal zvýšení o 14,7 % ve srovnání s rokem 2007, kdy bylo dosaženo částky ve výši cca 5 105,2 tis. Kč,
- za správní poplatky na úseku životního prostředí vč. poplatků za znečišťování životního prostředí a odvodů za odnětí půdy - byla inkasována částka cca **1 039 tis. Kč**, což znamená zvýšení o cca 95 % ve srovnání s částkou inkasovanou v roce 2007 ve výši cca 533 tis. Kč,

- za správní poplatky na úseku matriky byla inkasována v roce 2008 částka cca **1 768,2 tis. Kč**, která zaznamenala ve srovnání s rokem 2007, kdy bylo inkasováno cca 1 727,4 tis. Kč, mírné zvýšení o 2,3 %,
- poplatky na úseku stavebního úřadu dosáhly výše cca **163,2 tis. Kč** (v roce 2007 = 114,9 tis. Kč), poplatky na úseku sociálních věcí výše cca **6,5 tis. Kč**,
- **vlastní (nedaňové) příjmy města** ve výši cca **14 214,1 tis. Kč** jsou tvořeny příjmy města z doplatků školkovného, příjmy městské policie, příjmy z běžné činnosti odborů, příjmy z pronájmu majetku, příjmy z pokut, nadměrný odpočet DPH, převod z depozitního účtu apod.,
- úvěr (půjčka) nebyl do zdrojů rozpočtu v roce 2008 zapojen, kontokorent nebyl čerpán,
- **kapitálové příjmy** dosáhly výše cca **107 787,7 tis. Kč** (byly ovlivněny zejména příjmy z prodeje bytů, nebytových prostor, pozemků, plynárenského zařízení) a ve srovnání s rokem 2007 došlo k významnému nárůstu (o 96 180 tis. Kč).

tis. Kč

2000	2001	2002	2003	2004	2005	2006	2007	2008
9 073	41 246	17 736	19 458,7	7 258,3	57 936,3	28 357	11 607,7	<b>107 787,7</b>

Současně byl do zdrojů rozpočtu města zapojen **zůstatek finančních prostředků** z r. 2007 ve výši cca **86 403,5 tis. Kč**. Dále je příjmem rozpočtu obce **daň z příjmů právnických osob za obce** ve výši **6 621,1 tis. Kč**. Do zdrojů fondu oprav a modernizace bytového fondu (FOMBF) byla převedena částka 11 575,4 tis. Kč, do sociálního fondu 2 520 tis. Kč a do fondu rozvoje a rezerv 100 tis. Kč (převody mezi účty města - nejedná se tak o příjmy od vnějších subjektů).

#### Výdajová stránka rozpočtu (výdaje včetně splátek cizích zdrojů), rezervy

- **provozní výdaje rozpočtu** - pravidelně se opakující výdaje v oblastech zajišťovaných městem (např. školství, kultura, sport, životní prostředí, správa majetku města atd.) charakteru oprav, udržování, služeb, energií, nákupu materiálu, platů, příspěvků příspěvkovým organizacím, sociálních dávek apod. - dosáhly hodnoty cca **342 601,6 tis. Kč** a ve srovnání s rokem 2007 se mírně snížily o cca 9 157,9 tis. Kč (cca 2,7 %).
- **investiční (kapitálové) výdaje dosáhly výše 66 809,5 tis. Kč (v roce 2007 ve výši 59 340,7 tis. Kč)** jsou reprezentovány zejména výdaji pod odborem rozvoje města (rekonstrukce mostu M3 Lubina, chodník Vlčovice, parkoviště na ul. I. Šustaly, výhybny Mniší - Měrkovice, dětská hřiště, veřejné osvětlení, regenerace sídliště Sever atd.) - viz *souhrnná tabulka plnění příjmů a výdajů rozpočtu*.
- **Dluhová služba** dosáhla výše **29 579,3 tis. Kč** (tj. součet výdajů na splátky úvěru a půjček = 28 034,4 tis. Kč a výdajů na splátky úroků = 1 544,8 tis. Kč) a ve srovnání s rokem 2007 se snížila o cca 2 686,3 tis. Kč (z částky 32 265,6 tis. Kč).
- současně byl z rozpočtu města proveden převod do FOMBF ve výši 11 575,4 tis. Kč, do sociálního fondu ve výši 2 520 tis. Kč a do fondu rozvoje a rezerv ve výši 100 tis. Kč.
- **Celková zadluženost města (nesplacený zůstatek úvěrů)** byla k **31. 12. 2008 ve výši 32 365,1 tis. Kč** a ve srovnání s rokem 2007 se snížila o 20 858,3 tis. Kč,

tis. Kč

2000	2001	2002	2003	2004	2005	2006	2007	2008
90 152,4	83 195,8	55 414,7	35 876,2	52 637,5	49 034,7	78 726,7	53 223,4	<b>32 365,1</b>

- k 31. 12. 2008 byla současně **naplněna rezerva na spoluúčasti dotačních programů** ve výši 23 523 tis. Kč (byla využita při přípravě rozpočtu pro rok 2009), **rezerva pro převod do FOMBF** ve výši 17 854 tis. Kč (prostředky budou převedeny v roce 2009 do fondu), **rezerva na spoluúčast k výstavbě domova pro seniory** ve výši 40 000 tis. Kč (prostředky zapracovány v rozpočtu na rok 2009 do podoby konkrétního výdajového ukazatele rozpočtu) a dále byla naplněna **obecná rezerva odboru financí** do výše 1 831,3 tis. Kč. Nad rámec této rozpočtované obecné rezervy (a rozpočtu ostatních výše uvedených rezerv) zůstaly k 31. 12. na rozpočtovém účtu města prostředky v úhrnné výši 75 343 tis. Kč, jejichž výše je dána překročením rozpočtových příjmů a zejména nevyčerpáním rozpočtových výdajů v porovnání s upraveným rozpočtem (viz *souhrnná tabulka plnění příjmů a výdajů v roce 2008*). Tyto finanční prostředky tak byly zejména použity při přípravě rozpočtu na rok 2009 ke krytí přecházejících výdajů z rozpočtu 2008 a dále na

zařazení nových akcí (ukazatelů). **Součet výše uvedených částek v rezervách a částky na účtu nad rámec rezerv tak představuje celkový zůstatek na rozpočtovém účtu města k 31. 12. 2008 ve výši 158 551,3 tis. Kč.**

- **Na účtech fondů zůstává částka v úhrnu 1 585,2 tis. Kč** (v tom nad rámec rozpočtovaných rezerv částka 1 249,2 tis. Kč), **kteřá je zapojena do rozpočtu na rok 2009** (fond oprav a modernizace bytového fondu = 885,6 tis. Kč, sociální fond = 367,3, fond rozvoje a rezerv = 332,3 tis. Kč).

## **Závěr**

Jak vyplývá ze zpracovaných účetních výkazů, dosáhly **příjmy dle rozpočtové skladby po konsolidaci** (tj. po vyloučení vnitřních převodů mezi účty města, čerpání úvěru a zapojení zdrojů z minulých let) úrovně **511 178,6 tis. Kč** (tj. 105,3 % rozpočtu).

**Výdaje dle rozpočtové skladby po konsolidaci** (tj. bez splácení cizích zdrojů - úvěrů a rezerv) byly uskutečněny ve výši **409 411,1 tis. Kč** (tj. 87,2 % rozpočtu).

Ve smyslu rozpočtové skladby a Výkazu o plnění rozpočtů obcí k 31. 12. 2008 skončilo hospodaření města v běžném roce 2008 **přebytkem ve výši 101 767,4 tis. Kč**. Tento výsledek hospodaření odpovídá aplikaci rozpočtové skladby na hospodaření obce a **je daný rozdílem** mezi příjmy a výdaji v běžném roce po vyloučení převodů mezi účty města, čerpání (splácení) cizích zdrojů (úvěry, půjčky) a zapojení zdrojů peněžních prostředků z minulých období.

Vzhledem k tomu, že byl pro rok 2008 rozpočtován přebytek ve výši 16 220,7 tis. Kč, je kladný peněžní **rozdíl mezi rozpočtovaným a skutečným saldem příjmů a výdajů vyčíslen (po zohlednění rozpočtovaného - ale nečerpaného kontokorentu a nižších anuitních splátek úvěru, než byl rozpočet) ve výši 76 592,4 tis. Kč**.

Z hlediska pohledu na rozpočet jako na peněžní fond to potom znamená, že díky výše uvedenému rozdílu mezi rozpočtovaným a skutečným saldem hospodaření nám prochází zůstatkem do dalšího období nad rámec rozpočtovaných rezerv navíc částka **cca 76 592,4 tis. Kč**, která společně s rozpočtovanými rezervami (třída 8) pod odborem financí (jak je již výše uvedeno) **tvorí úhrnný zůstatek finančních prostředků města na účtech města v souhrnné výši cca 160 136,5 tis. Kč (přechází do zdrojů rozpočtu na rok 2009)**.

## **Výsledek hospodaření města za rok 2008 byl tak ovlivněn**

### **na straně výdajů rozpočtu (viz souhrnná tabulka k čerpání výdajů)**

čerpání schválených rozpočtových výdajů bylo o 59 824,4 tis. Kč nižší, než předpokládal upravený rozpočet pro rok 2008 - v tom např.:

- odbor rozvoje města (včetně oddělení strategického plánování) - nižší čerpání o cca 44 982,4 tis. Kč s tím, že některé akce přecházejí do roku 2009,
- odbor životního prostředí - nižší čerpání o 1 523,8 tis. Kč,
- odbor sociálních věcí a zdravotnictví - nebyla vyčerpána dotace na sociální dávky ve výši 512,9 tis. Kč (vratka při finančním vypořádání),
- odbor vzdělávání a vnějších vztahů - nižší čerpání o cca 1 305,5 tis. Kč,

### **na straně příjmů rozpočtu (viz souhrnná tabulka k čerpání výdajů)**

plnění schválených rozpočtových příjmů bylo o 25 723,4 tis. Kč vyšší než předpokládal upravený rozpočet pro rok 2008 - a to zejména díky příjmům z prodeje plynárenského zařízení.

Tabulka č. 3 - Analýza peněžního toku města v roce 2008 (včetně účelových fondů)

Měsíc	Měsíční			Měsíc	Kumulovaně		
	Zdroje	Platby	Saldo		Zdroje	Platby	Saldo
převod z r. 2007	86 403,6						
1 - 2/2008	82 671,3	62 644,7	20 026,6	1 - 2/2008	169 074,9	62 644,7	106 430,2
3/2008	30 381,6	29 762,9	618,7	3/2008	199 456,5	92 407,6	107 048,9
4/2008	30 870,3	31 498,2	- 627,9	4/2008	230 326,8	123 905,8	106 421,0
5/2008	24 370,3	29 855,7	- 5 485,4	5/2008	254 697,1	153 761,5	100 935,6
6/2008	95 176,8	32 050,8	63 126,0	6/2008	349 873,9	185 812,3	164 061,6
7/2008	45 566,1	39 138,1	6 428,0	7/2008	395 440,0	224 950,4	170 489,6
8/2008	31 496,8	34 010,7	- 2 513,9	8/2008	426 936,8	258 961,1	167 975,7
9/2008	33 152,2	35 039,7	- 1 887,5	9/2008	460 089,0	294 000,8	166 088,2
10/2008	28 112,6	33 465,3	- 5 352,7	10/2008	488 201,6	327 466,1	160 735,5
11/2008	32 231,8	44 000,6	- 11 768,8	11/2008	520 433,4	371 466,7	148 966,7
12/2008	77 148,6	65 978,8	11 169,8	12/2008	597 582,0	437 445,5	160 136,5

- rekapitulace zůstatku k 1. 1. 2008	<b>79 911,2</b>	(základní běžný účet)
	5 587,6	(devizový účet)
	135,9	(sociální fond)
	430,1	(fond rozvoje a rezerv)
	338,8	(fond oprav a modernizace bytového fondu)

- rekapitulace zůstatku k 31. 12. 2008	<b>158 551,3</b>	(běžný, devizový a vkladový účet)
	367,3	(sociální fond)
	332,2	(fond rozvoje a rezerv)
	885,6	(fond oprav a modernizace bytového fondu)

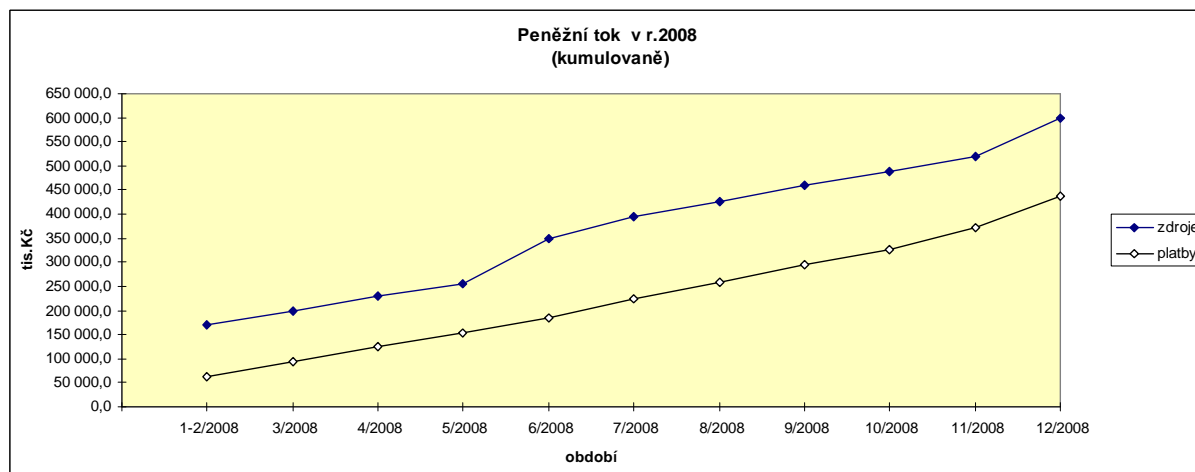
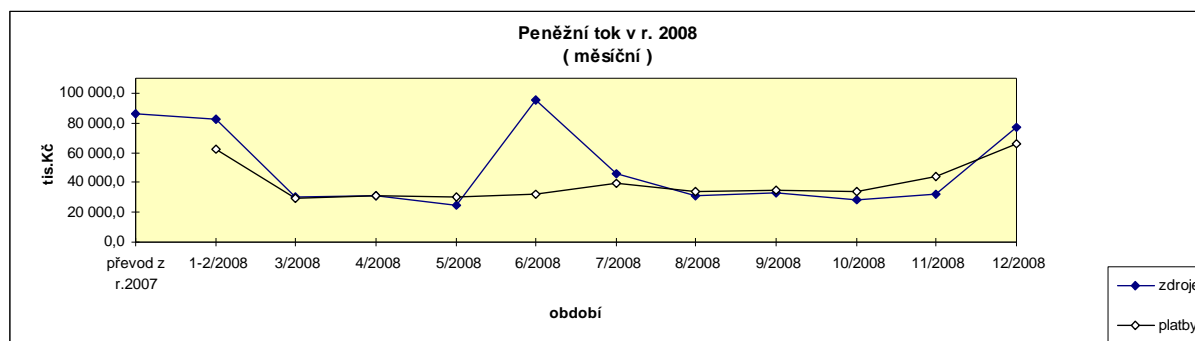

## Oblast výnosů a nákladů hospodářské činnosti města

V návaznosti na registraci města jako plátce DPH dochází od 1. 8. 2004 k oddělenému sledování hospodářské činnosti zajišťované přímo z úrovně odborů (městské policie) města. Z tohoto důvodu jsou některé dříve inkasované příjmy rozpočtu a vynakládané výdaje rozpočtu sledovány odděleně od rozpočtu jako výnosy a náklady hospodářské činnosti tj. nevztahují se na ně pravidla obecně platná pro rozpočet. Podobným způsobem jsou sledovány náklady a výnosy v oblasti bytového a nebytového hospodářství zajišťované na základě mandátní smlouvy firmou REKAZ, s. r. o., kde se uvedený postup používal již v minulých letech. Pro zhodnocení hospodářské činnosti města podle jednotlivých druhů hospodářské činnosti lze orientačně využít následující tabulku (z uvedené tabulky vyplývá, že ztrátové oblasti hospodářské činnosti jsou kompenzovány ziskovými).

Pokud porovnáme vývoj hospodářské činnosti meziročně - lze konstatovat, že ve srovnání s rokem 2007 došlo ke zvýšení vykázaného výsledku hospodaření o 4 288,9 tis. Kč. Celkové zvýšení je dáno zvýšením výsledku hospodaření za oblast bytového, nebytového hospodářství (REKAZ) o cca 3 724,7 tis. Kč a za oblast sledovanou z úrovně MÚ o 564,2 tis. Kč.

tis. Kč

Druh hospodářské činnosti	Výnosy	Náklady	Saldo (+ zisk, - ztráta)
Oblast bytového, nebytového hospodářství (REKAZ)	33 292,7	25 337,6	+7 955,1
<b>mezisoučet za hospodářskou činnost zajišťovanou z úrovně REKAZu</b>	<b>33 292,7</b>	<b>25 337,6</b>	<b>+ 7 955,1</b>
Oblast nájmu nebytových prostor, pozemků a ostatních nájmu sledovaných z úrovně ORM	16 459,2	5 757,8	+ 10 701,4
Kopřivnické noviny	546,4	1 853,9	- 1 307,5
Lesní hospodářství	1 743,7	1 158,3	+ 585,4
Pult centrální ochrany	404,8	339,1	+ 65,7
OB Vičovice, OB Mniší, nájem movitých věcí v KDK, reklama	1 350,7	417,3	+ 933,4
Režijní náklady spojené s výkonem hospodářské činnosti (vč. daně) a ostatní výnosy	248,1	3 915,0	*)
<b>Mezisoučet za hospodářskou činnost zajišťovanou přímo z úrovně odborů města (resp. MP)</b>	<b>20 752,9</b>	<b>13 441,4</b>	<b>7 311,5</b>
<b>CELKEM</b>	<b>54 045,6</b>	<b>38 779</b>	<b>+ 15 266,6</b>

\*) režijní náklady nelze zcela přesně přiřadit k jednotlivým druhům ekonomické činnosti, a proto jsou uvedeny samostatně

# MONITORING STÍŽNOSTÍ A PETICÍ PROJEDNÁVANÝCH V ROCE 2008

## Obecné vymezení

V rámci města byly všechny přijaté petice a stížnosti projednány a vyřešeny v souladu s vydanými Pravidly pro přijímání, projednávání a vyřizování peticí a stížností - vnitroorganizační směrnice č. 11/2007 (dále jen „pravidla“) funkčně příslušnými útvary.

## Způsob řešení stížností

V roce 2008 bylo oddělení veřejnoprávnímu odboru právního předáno k zaevidování celkem **24 stížností**, lze zde sledovat pokles oproti roku 2007, avšak dalších **20 písemností\*** bylo v roce 2008 zaevidováno jako podněty, které sice nesplňovaly náležitosti stížností dle pravidel, avšak i tyto písemnosti mající převážně charakter prostého nesouhlasu, dotazu, žádosti či prosby byly dle obsahu postoupeny jednotlivým odborům městského úřadu jako podněty v jejich působnosti, např. ke správnímu řízení.

## Srovnání: roky 2006 - 2008

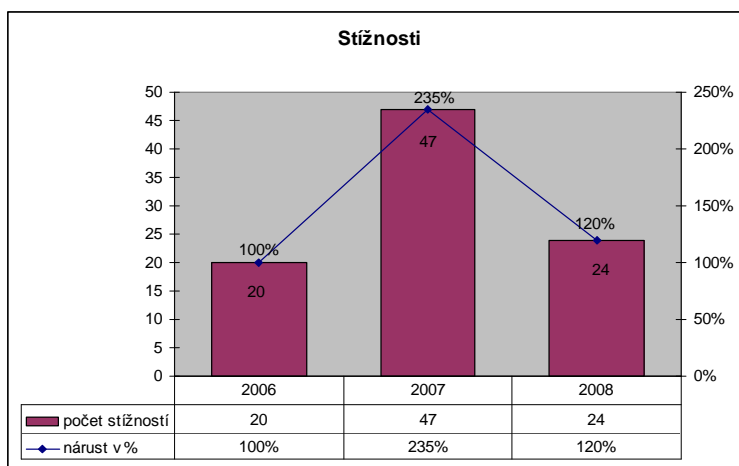

\* + 20 podnětů, které by byly v roce 2006 a 2007 stížnostmi (změna pravidel)

Lze konstatovat, že v souladu s čl. 7 pravidel byly stížnosti odborem právním postoupeny jednotlivým odborům (některé z nich současně na více odborů) a útvaram města, a následně přímo řešeny níže uvedenými subjekty města:

- odbor vzdělávání a vnějších vztahů řešil 7 stížností (noční klid, školství, kultura),
- odbor rozvoje města řešil 6 stížností (údržba a stav komunikací, dopravní značení),
- odbor životního prostředí řešil 5 stížností (stav zeleně, nakládání s odpady),
- odbor majetku města řešil 4 stížností (porušování nájemních smluv),
- odbor financí řešil 2 stížností (placení odpadů),
- místostarosta Mgr. Zdeněk Krajčír řešil 1 stížnost (činnost Městské policie),
- místostarostka Dagmar Rysová řešila 1 stížnost (kulturní akce),
- odbor dopravy a silničního hospodářství řešil 1 stížnost (odtahování vozidel).

Lze **souhrnně** konstatovat, že z těchto 24 stížností bylo vyhodnoceno 13 stížností jako neoprávněných, 10 stížností jako oprávněných a 1 stížnost jako oprávněná jen částečně. Ani u stížností, které byly vyhodnoceny jako oprávněné, však nelze u převážné většiny z nich hovořit jako o porušení či zanedbání povinností ze strany města či jeho zaměstnanců. Jedná se spíše o reakci (upozornění) občanů na nově vznikající situace, vlivy a události, které souvisejí s neustálým vývojem společnosti jako takové.

## Způsob řešení peticí

V minulém roce obdrželo oddělení veřejnoprávní odboru právního **4 petice**, kdy ve dvou případech se jednalo o **nesouhlas s návrhem územního plánu**, v jednom případě o požadavek vyřešení situace v souvislosti s **porušováním veřejného pořádku** a v jednom případě o **nesouhlas se změnou v užívání objektu** na ul. Kadláčkově v Kopřivnici.

### Srovnání: roky 2006 - 2008

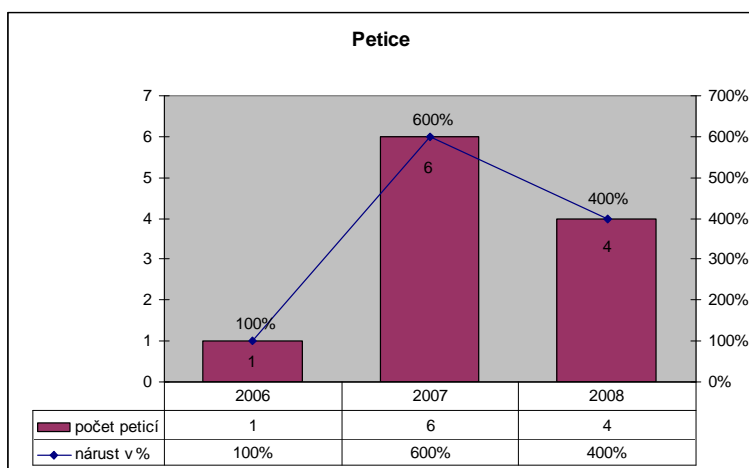

# MONITORING PŘESTUPKŮ PROJEDNÁVANÝCH V ROCE 2008

## Obecné vymezení

Komise k projednávání přestupků města Kopřivnice a oddělení veřejnoprávní Odboru právního jsou věcně příslušnými orgány k projednávání přestupků na základě zákona č. 200/1990 Sb., o přestupcích, ve znění pozdějších předpisů, a to proti pořádku ve státní správě a proti pořádku v územní samosprávě, dále přestupků na úseku veřejného pořádku, ochrany před alkoholismem a jinými toxikomaniemi, občanského soužití, proti majetku, přestupků na úseku školství, státní správy, zdravotnictví, zemědělství, energetiky, na úseku občanských průkazů a přestupků dle zvl. zákonů, kdy personální obsazení tohoto oddělení čítá 4 zaměstnance.

## Způsob řešení

Tyto orgány obdržely v roce 2008 celkem 790 podnětů k projednání. K tomuto počtu je nutno přičíst 590 přestupků, které přešly k projednání z roku 2007. Celkem bylo tedy v roce 2008 ke zpracování **1 380 přestupků**. Největší podíl přijatých přestupků tvoří **přestupky proti občanskému soužití** (47 % z přijatých oznámení) a **přestupky proti majetku** (34 % z přijatých oznámení).

Srovnání: roky 2006 - 2008

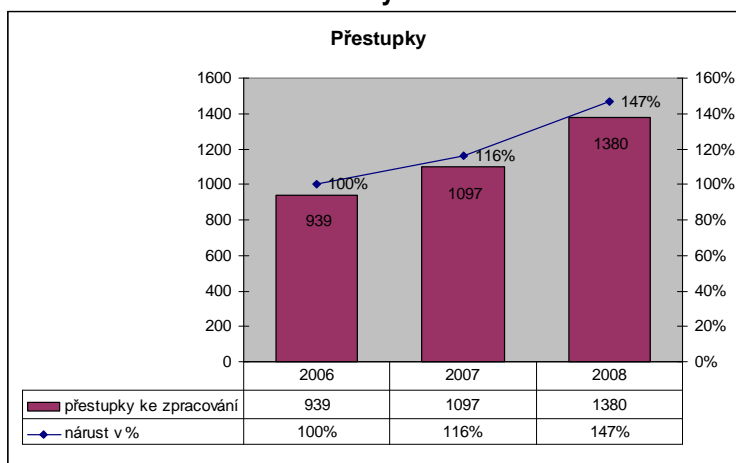

Na základě **veřejnoprávních smluv** projednávají výše uvedené správní orgány za úplatu i přestupky **za obce Mošnov, Závěšice a Ženklaavu**, kdy obci Mošnov byla za předmětné období fakturována částka ve výši 11 000 Kč za 11 projednaných přestupků, obci Závěšice částka 23 000 Kč za 23 projednaných přestupků a obci Ženklaava částka 28 000 Kč za 28 projednaných přestupků. Celková částka příspěvků uvedených obcí za výkon této činnosti tak činí **62 000 Kč**.

Srovnání: roky 2006 - 2008

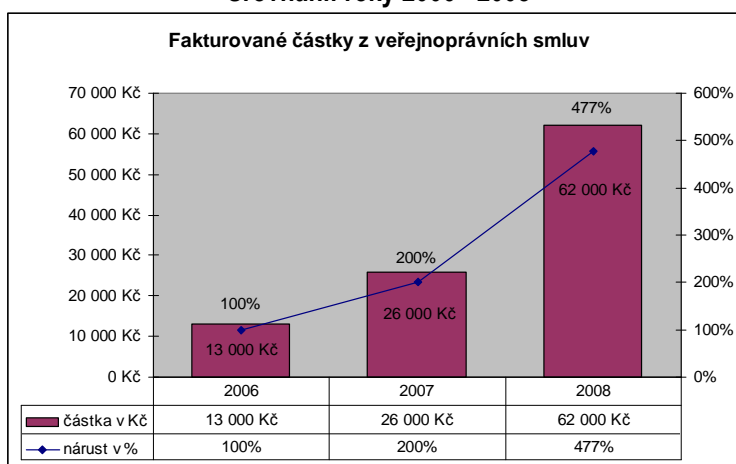

## Výše uložených pokut a nákladů řízení

Na pokutách včetně pořádkových bylo v roce 2008 pravomocně uloženo: 737 050 Kč  
 Na nákladech řízení bylo v roce 2008 pravomocně uloženo: 66 000 Kč  
 Celkem na pokutách a nákladech řízení 803 050 Kč

### Srovnání: roky 2006 - 2008

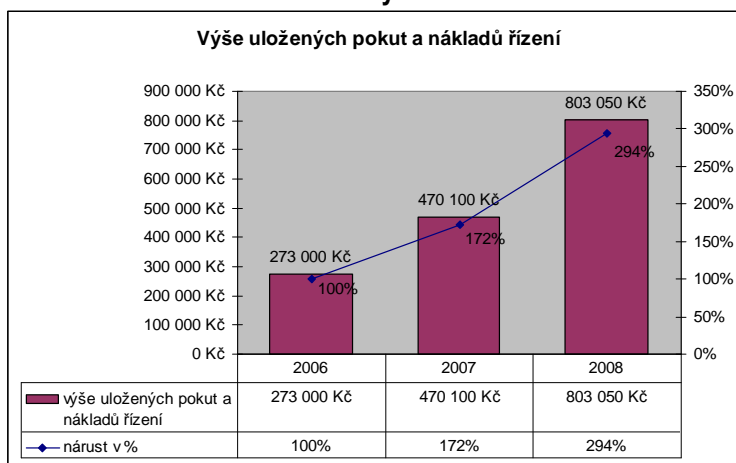



## Oddělení dávkové

Objektivně v r. 2008 na tomto oddělení došlo k poklesu klientely - žadatelů o dávky dle zákona o pomoci v hmotné nouzi. Z tohoto důvodu jsme přistoupili ke snížení počtu zaměstnanců na tomto oddělení a mohlo být doplněno OSPOD (dle směrných ukazatelů MPSV). Toto oddělení se v r. 2008 - s ohledem na velmi příznivou situaci na trhu práce a nízkou míru nezaměstnanosti zabývalo především velmi specifickou skupinou osob, která patřila na trhu práce k rizikovým a velmi těžko umístitelným kategoriím. Sociální práce směřovala do oblasti pomoci při hledání zaměstnání, řešení bytové situace klientů, sociálně právní poradenská činnost směřující k řešení dluhových závazků a pod. Dalším faktorem tohoto období bylo **5 novel zákona o pomoci v hmotné nouzi** a s tím spojených administrativních nároků.

Kromě uvedených činností podali zaměstnanci oddělení zprávy:

Policii ČR	165	
Soudům	108	
Jiné	35	(exekutoři)
<b>Celkem</b>	<b>308</b>	

V rámci poskytování dávek v hmotné nouzi bylo provedeno **178** šetření v domácnostech klientů a zpracováno **31** aktivizačních plánů.

Ve statistických ukazatelích předkládáme srovnání s rokem 2007, neboť s účinností od 1. 1. 2007 došlo ke zrušení původních zákonných norem v soc. oblasti (zákonů o živ. minimu a sociální potřebnosti a nabyly účinnosti zcela nové zákony - o životním a existenčním minimu a zákon o pomoci v hmotné nouzi.)

### Přehled o správním řízení - dávky dle zákona o HN:

Počty rozhodnutí / rok	2007	2008
Rozhodnutí o přiznání dávky	833	355
Rozhodnutí o snížení	1 022	667
Rozhodnutí o zvýšení	543	545
Rozhodnutí o nepřiznání - zamítnutí	180	57
Rozhodnutí o odejmutí	477	340
<b>Jiná spr. rozh. a usnesení:</b>		
Zastavení řízení		26
Usnesení o postoupení		17
Dožádání		13
Ustanovení opatrovníka a zvl. příjemce		3
Stanovení a změna přeplatku		36
Doplatek		55
<b>Celkem</b>	<b>3 055</b>	<b>2 114</b>

Statistický přehled počtu příjemců dávek v hmotné nouzi za dobu účinnosti zákona 111/2006 Sb.

Rok 2007	Přísp. na živobytí	Doplatek na bydlení	MOP - Z (újma)	MOP Jedn. výdaj	MOP Nezb.náklady	MOP - S
Počet žadatelů	2 248	1 349	2	39	48	28
Vyplaceno Kč	663 179	1 947 702	4 040	125 767	124 653	28 000
Celkem dávek	<b>3 713</b>					
2007 - HN	<b>8 860 341</b>					

Rok 2008	Přísp. na živobytí	Doplatek na bydlení	MOP - Z (újma)	MOP Jedn. výdaj	MOP Nezb.náklady	MOP - S
Počet žadatelů	1 649	881	2	35	31	33
Vyplaceno Kč	5 053 667	1 304 530	3 200	52 055	91 950	28 700
Celkem dávek	<b>2 631</b>					
2008 - HN	<b>6 534 102</b>					

## Oddělení péče o zdravotně postižené občany

Činnost oddělení byla zpočátku roku silně ovlivněna novelou zákona č. 108/2006 o sociálních službách. Byli osloveni všichni poživatelé příspěvku na péči a jejich pečující osoby a byli při osobním jednání seznámeni se změnami zákona, které se týkaly zejména ohlašovacích povinností. Kromě běžných - nově žádajících klientů a průběžných změn tak ve velmi krátké době pracovníci osobně jednali s 838 občany. Na základě ukončení přechodného období stanoveného § 120 zák. 108/2006 Sb. o soc. službách bylo nutno prošetřit a znovu posoudit 82 případů příspěvku na péči u těch klientů, kteří dříve pobírali příspěvek při péči o osobu blízkou ve stupni II (provedení kompletního správního řízení) - od měsíce září 2008 do konce listopadu.

Počátek roku byl také ve znamení změny ve vyhlášce č. 182/1991 Sb. - týkala se odejmutí příspěvku na zvýšené životní náklady v souvislosti s používáním ortopedických a jiných kompenzačních pomůcek. Vzhledem k tomu, že tento příspěvek byl z pohledu četností druhý nejvyšší, muselo být zahájeno správní řízení a odejmuto celkem 712 příspěvků.

### Statistika - dávky pro ZP celkem

Správní řízení ve věcech:	Počet rozhodnutí v r. 2007	Počet rozhodnutí v r. 2008
Příspěvek na péči	2 862 (přechod z MPSV)	1 181 (nových)
Mim. výhody pro občany ZP	276	240
Dávky pro občany se ZP	3 072	2 812
<b>Počet rozhodnutí celkem</b>	<b>6 210</b>	<b>4 233</b>

### Příspěvek na péči

	Počet dávek	Vypl. Kč	Počet žádostí	Počet soc. šetření	Počet zemřelých	Počet žád. o posudek	Počet zamítnutí
2007	9 175	51 521 000	*670	730	84	661	62
2008	10 005	64 668 000	389	685	162	554	93

\* žadatelé se pokoušeli o přiznání vyššího stupně PnP - ihned po překlopení dávek z MPSV

### Stat. ukazatele výkonu st. správy - dle Vyhl. 182/1991 Sb. - jednoráz. a opak. příspěvky pro zdravotně postižené

Druh příspěvku	Počet klientů 2007	Čerpání. v tis. Kč - 2007	Počet klientů 2008	Čerpání tis. Kč - 2008
Příspěvek na provoz MV	823	5 853	909	5 932
Příspěvek na individuální dopravu	26	162	34	198
Příspěvek na zakoupení MV	20	1 500	20	1 620
Příspěvek na úpravu bytu	5	157	4	228
Příspěvek na opatření zvl. pomůcek	42	949	61	1 683
Přísp. nevid. na krmivo pro psa	1	9	1	9
Příspěvek na ORTO - zvýš. nákl.	901	1 807	zrušen	
Příspěvek na užívání BBB	5	24	5	22

### Mimořádné výhody pro občany se ZP

Rok	Počet přiznaných MV	Počet žádostí zamítnutých	TP / ZTP / ZTP/P	Počet evid.. průkazů celkem k 31. 12. 2008:
2007	218	58	41 / 132 / 45	TP / ZTP / ZTP/P
2008	184	56	69 / 81 / 34	369 / 863 / 318

Za r. 2007 bylo vybráno na poplatcích za vystavení průkazu mimořádných výhod 6 030 Kč, v r. 2008 – 6 510 Kč (poplatek činí 30 Kč za 1 průkaz)

### Klienti kurátora pro dospělé:

Počet evidovaných osob: 138, propuštěných z VTOS v r. 2008: 57

Počet provedených šetření: 15 zpráv pro soudy, 20 zpráv pro věznice

## Výkon samosprávných činností na úseku soc. věcí:

- Radě a zastupitelstvu města bylo předloženo 48 zpráv z oblasti sociálních věcí a sociální. prevence.
- Zabezpečení dotačního řízení v oblasti sociálních a sociálně zdravotních služeb: V r. 2008 - 6 dotačních smluv a 8 darovacích smluv neziskovým subjektům.
- Odbor eviduje: **41** osob se změnou způsobilosti k právním úkonům. Na žádost soudu bylo podáno v r. 2008 **48** zpráv o poměrech - výkonu funkce opatrovníka u těchto občanů. Město je ustanoveno 6 občanům opatrovníkem, těmto zajišťuje veškeré jejich základní životní potřeby (včetně vedení účetní dokumentace o jejich příjmech a výdajích). **Dvěma** občanům vykonává funkci zvláštního příjemce důchodu - jedná se o obdobnou činnost jako u opatrovnictví.
- Zvl. příjemci důchodu (správní řízení - vydání rozhodnutí o zvl. příjemci důchodu, následná kontrola): 2006 - 3, 2007 - 2, 2008 - 4.
- Vyjádření žadatelům o zřízení vyhrazeného parkování pro občany se zdrav. postižením: Podáno celkem: 10 zpráv a vyjádření (po předchozím šetření a jednání s žadatelem).
- Tzv. sociální pohřby - vypraveny 2 osobám. Jednání proběhlo se 4 rodinami, které po projednání vypravily pohřby příbuzného na vlastní náklady.
- Vyjadřování k žádostem o udělení výjimky z Pravidel pro pronajímání bytů - cca 45 prošetření a vyjádření.
- Odbor vede evidenci 160 zájemců o přidělení bytů zvl. určení - každý z nich 1x ročně aktualizuje žádost, v r. 2008 bylo zaevidováno nově 41 žádostí.
- Zabezpečuje činnost spol. aktivu pro nejstarší generaci. Odbor organizoval nebo se částečně podílel na organizaci 7 společenských, sportovních a kulturních akcí pro tuto věkovou kategorii občanů. V rámci spol. aktivu zajistil blahopřání 7 jubilantům starším 80 let (dle Pravidel SA).
- Spolupráce se zařízeními soc. služeb - za občany neschopné podpisu z důvodu zdravotního stavu - uzavírání smluv o poskytování soc. služby (Domov Příbor a Poliklinika Kopřivnice - cca v 12 případech za r. 2008)
- Zabezpečuje objednávky akcí pro kluby důchodců, zajišťování drobné údržby, účast na některých akcích členů klubů, odpovídá za dodržování rozpočtu na tuto oblast, inventarizaci majetku.
- Sociálně právní poradenství pro občany se zdrav. postižením a seniory - cca 3 - 5 případů týdně. Dále aktuálně řeší ve spolupráci se zdrav. zařízeními, Policií ČR, městskou policií akutní případy umístění osob zejména seniorského věku ve zdrav. a soc. zařízeních, případně spolupracuje při propouštění těchto osob do domácího prostředí (kontaktuje i širší rodinu, poskytovatele soc. služeb apod.). Zprostředkovává umístění v zařízeních soc. služeb - na žádost občanů (cca 15 případů ročně).

## Sociální prevence - činnost v roce 2008

### Plánování sociálních služeb

#### Analytická činnost

- Aktualizace Bezpečnostní analýzy (příloha k žádosti o dotaci v rámci prevence kriminality)
- V rámci plánování sociálních služeb bylo zpracováno 5 analýz:  
Socio-demografická analýza města,  
Analýza spokojenosti občanů města Kopřivnice - osoby se zdravotním postižením,  
Analýza spokojenosti občanů města Kopřivnice - senioři,  
Analýza spokojenosti občanů města Kopřivnice - veřejnost,  
Analýza poskytovatelů sociálních služeb,  
SWOT analýza v oblasti poskytování sociálních služeb.

#### Koncepční činnost

- I. střednědobý plán rozvoje sociálních služeb - zpracován a schválen v orgánech města.

#### Další činnosti v rámci plánování sociálních služeb

- Členka Pracovní skupiny pro vznik a realizaci střednědobého plánu rozvoje sociálních služeb v Moravskoslezském kraji ("Řídící skupina") (4 jednání v Ostravě).
- 1x konzultace u krajského metodika a sociologa.
- Pracovní skupiny 2x.

- Řídící skupina 3x.
- Setkání obcí 1x.
- Setkání poskytovatelů 1x.
- Konference Vsetín.
- Veřejné projednávání 2x.

## **Klub Kamarád**

### **Metodická činnost + sociální práce**

- Zpracovaný podrobný „návod“ pro vedoucího Klubu Kamarád - k vedení veškeré agendy.
- Zpracován podrobný manuál k organizaci letního tábora Klubu Kamarád vč. vzorů povinné dokumentace.
- Porady Klubu kamarád - metodická pomoc + klientská intervize (14x).
- Úvod tábora (účast 2 dny).
- Účast na inventarizaci KK.
- Účast při projednávání podmínek VZ MSK na služby prevence (účast 3x).
- Účast ve výběrové komisi - vedoucí KK (3 jednání).

### **Prevence kriminality**

- Vyhodnocení Programu partnerství 2007.
- Žádost o dotaci na Program prevence kriminality na rok 2008.
- Organizace komise prevence kriminality (4x).
- Realizace projektu Informační kampaň pro děti a rodiče:
  - Setkání zainteresovaných osob k přípravě kampaně (2x),
  - Vyhlášení soutěže pro děti - nejlepší Komiks,
  - Vernisáž komiksů (veřejná akce),
  - Vytvoření Brožury komiksů „Co se může stát?“,
  - Křest Brožury veřejná akce pro zúčastněné,
  - Vytvoření plakátů,
  - Vytvoření 5 reklamních spotů,
  - Vytvoření bannerů,
  - Vytvoření www stránek prevence kriminality.
- Setkání preventistů škol (1x).
- Pracovní schůzka k problematice alkoholu u dětí.
- Pracovní schůzka – extremismus.
- Beseda pro seniory v rámci Dne seniorů (bezpečnostní řetízky).
- Projednávání vyhlášky k veřejnému pořádku (účast 1x).
- Porada ředitelů ZŠ (účast 2x).

### **Romský poradce**

- Jednání k romské tématice ve městě (problematika soužití ul. Horní) - 1x
- Výchovný pohovor - děti a rodiče - problematika soužití 1x
- Vyjádření k žádosti o dotaci Romských středoškoláků - 10x
- Porada romských poradců - KÚ MSK - 1x

### **Ostatní činnosti:**

Spolupráce s ostatními orgány a organizacemi, komise a účast na projednáváních (SPO, ZM a MA 21, SP...) - 33 jednání v průběhu r. 2008.

## V oblasti samosprávných činností zajišťuje odbor SVZ

### V péči o staré a zdravotně postižené občany:

*Kluby důchodců:*

- Městský klub důchodců (sídlo Kopřivnice, Štefánikova 1074).
- Klub důchodců Vlčovice - Mniší (sídlo Kulturní dům Kopřivnice).
- Asociace zdravotně postižených - smíšená organizace Kopřivnice (občanské sdružení, jehož činnost město podporuje finančně a možnostmi využívat bezplatně prostory Klubu důchodců k vlastní činnosti).
- Město Kopřivnice v r. 2007 podpořilo činnost klubů důchodců (mimo provozní náklady) částkou **70 756 Kč**.

### Zařízení soc. služeb na území města Kopřivnice

Město Kopřivnice je zřizovatelem Střediska sociálních služeb města Kopřivnice, příspěvkové organizace

Sídlo: Česká 320, Kopřivnice

Ředitel organizace: Ing. Eva Mündleinová

Středisko soc. služeb města Kopřivnice spravuje:

#### **domy s pečovatelskou službou**

- DPS na České 320 - 100 bytových jednotek 14 lůžek pro krátkodobé umístění občanů - domovinky (poskytovány odlehčovací služby)
- DPS na Masarykově náměstí - 27 bytových jednotek

V tomto objektu je poskytována pečovatelská služba a domácí ošetřovatelská péče - další služby jsou poskytovány prostřednictvím DPS na ul. České

Středisku soc. služeb města Kopřivnice byla v r. 2007 udělena registrace na Krajském úřadu Moravskoslezského kraje na zákl. zákona č. 108/2006 Sb. o soc. službách u těchto sociálních služeb:

- **Pečovatelská služba** (vykonávána v domech s pečovatelskou službou i v terénu - v domácnostech občanů města Kopřivnice a místních částí).
- **Odlehčovací služby** (časově omezená pobytová soc. služba - 14 lůžek v DPS č. p. 320).
- **Azylový dům pro muže a ženy** (Kopřivnice, Horní 1114 - kapacita 20 lůžek).
- **Noclehárna** (Kopřivnice, Horní 1114 - 10 lůžek).
- **Denní stacionář** (Denní stacionář Kopřivnice - kapacita 20 míst, cílová skupina: osoby s mentálním postižením, příp. kombinovaným zdrav. postižením).

Pečovatelská služba byla v r. 2008 poskytnuta celkem **218** občanům města.

Odlehčovací služby byly poskytnuty 33 občanům města (požadavky však převyšují nabídku).

Zvyšuje se počet občanů, u nichž je poskytována celodenní péče (v bytech i domovinkách na DPS Česká 320).

#### **Azylový dům pro muže a ženy**

Sídlo Kopřivnice, Horní 1114

Vedoucí AD - Anežka Fabiánová

Kapacita zařízení je 20 osob - pro 16 mužů a 4 ženy

V r. 2008 využilo ubytovacích služeb celkem 37 uživatelů.

Služby noclehárny na Horní ul. 1114 byly poskytnuty 51 uživatelům (v r. 2007 - 28).

#### **Denní stacionář Kopřivnice**

Sídlo: Kopřivnice - Vlčovice 76

Vedoucí zařízení: Monika Petrová

Kapacita: 20 osob

Cílová skupina: dospělí občané s mentálním postižením, příp. přidruženým kombinovaným postižením

V průběhu roku 2008 navštěvovalo toto denní centrum 20 uživatelů těchto služeb.

Aktivity Kopřetiny: společenské, kulturní, sportovní, rehabilitační zázemí.  
Pracovní terapie: dílna tkalcovská, košíkářská, stolařská, ruční práce.  
Taneční terapie, hipoterapie, plavání.

### **Nestátní zařízení soc. služeb ve městě**

#### **SALUS, o. p. s. - Domov pro rodiče a děti v nouzi, krizové centrum pro děti a mládež**

Sídlo: Kopřivnice, Tyršova 1015

Ředitelka zařízení: Alena Pohofelská

Poskytuje dočasné ubytování a služby pro rodiče a děti v nouzi, v rámci Domova SALUS jsou k dispozici 3 pokoje pro řešení krizových situací - Krizové centrum pro děti a mládež.

Kapacita: 20 míst (z toho 6 míst pro krizové pobyty dětí)

V r. 2007 využilo služeb Domova SALUS celkem 55 osob, z tohoto počtu na Krizovém centru bylo umístěno 6 dětí.

Podpora zařízení ze strany města Kopřivnice v roce 2008: 600 000 Kč

# ŽIVOTNÍ PROSTŘEDÍ

## Ovzduší

### 1. Kvalita ovzduší

#### Monitoring ovzduší

Na území České republiky je stav znečištění ovzduší sledován Českým hydrometeorologickým ústavem - právníckou osobou zřízenou Ministerstvem životního prostředí (MŽP) ČR. Rok 1990 se stal počátkem koncepčního řešení kvality ovzduší v České republice. V letech 1991 až 1995 byla na území celé republiky vybudována síť monitorovacích stanic.

Kvalita ovzduší v Moravskoslezském kraji byla do poloviny roku 2003 zjišťována na 16 automatizovaných stanicích (AIMS - automatizované imisní monitorovací stanice) a 4 manuálních stanicích (tzv. manuální monitorovací stanice). V Kopřivnici byla stanice AIMS, která zjišťovala stav SO<sub>2</sub>, NO<sub>x</sub> a polévatý prach, umístěna od roku 1995 do konce června 2003 v Kopřivnici - Lubině. Ve druhé polovině roku 2003 však v rámci redukce celostátní sítě monitorovacích stanic byla zrušena i tato tzv. pozadřová AIMS.

V závěru roku 2008 uspělo město Kopřivnice ve výběru o umístění manuálního vzorkovače kvality ovzduší Leckel MVS 6. Vzorkovač byl umístěn do atria ZŠ M. Horákové. Od 1. ledna 2009 se tedy opět začala v Kopřivnici měřit kvalita ovzduší. Jsou sledovány koncentrace polévatého prachu, resp. suspendovaných částic PM<sub>10</sub>, těžkých kovů a polycyklických aromatických uhlovodíků.

#### Místní program zlepšování kvality ovzduší

Od roku 2004 je území města Kopřivnice opakovaně vyhlášováno ve Věstníku MŽP ČR jako oblast se zhoršenou kvalitou ovzduší (OZKO). Do OZKO byla Kopřivnice zařazena pro překračování imisních limitů pro tzv. suspendované částice frakce PM<sub>10</sub> (polévatý prach) a polycyklické aromatické uhlovodíky vyjádřené jako benzo(a)pyren (B(a)P). Zařazení Kopřivnice a dalších měst a obcí v územně správním celku Kopřivnice jako obce s rozšířenou působností (ORP) do OZKO bylo podnětem pro zpracování tzv. Místního programu zlepšování kvality ovzduší (MPZKO). MPZKO byl dokončen v listopadu 2006. Hodnotí celé území správního celku Kopřivnice a zároveň i jednotlivá města a obce tohoto správního území samostatně z hlediska emisního a imisního zatížení. Na základě zjištěných údajů navrhuje nápravná opatření, která by měla být realizována za účelem splnění imisních limitů PM<sub>10</sub> a B(a)P.

MPZKO prošel v průběhu roku 2007 zjišťovacím řízením dle zák. č. 100/2001 Sb., o posuzování vlivu na životní prostředí. Na základě závěru zjišťovacího řízení byl MPZKO předán k dalšímu posuzování dle uvedeného zákona. Posuzování této koncepce v celém rozsahu zákona č. 100/2001 Sb. (tzv. velká SEA) se uskutečnilo v roce 2008. Po splnění všech zákonných kroků vydal Krajský úřad Moravskoslezského kraje dne 9. 7. 2008 souhlasné stanovisko. Koncepce je tedy schválena, a proto byla zahájena její implementace, tzn. realizace navržených nápravných opatření.

#### Plán zlepšování kvality ovzduší

V roce 2008 byl vypracován Plán zlepšování kvality ovzduší v Kopřivnici na rok 2008 až 2015. Plán vychází z Místního programu ke zlepšování kvality ovzduší pro město Kopřivnice a obce v územně správním celku Kopřivnice jako obce s rozšířenou působností (dále jen MPZKO). Jsou zde navržena konkrétní opatření ke zlepšení kvality ovzduší na Kopřivnicku. Některá jsou již díky časově náročnému procesu schvalování MPZKO realizována, další je možno uskutečnit v nejbližší době, ostatní v bližším nebo delším časovém horizontu.

#### Informačně osvětový systém o životním prostředí v Kopřivnici

Město Kopřivnice zahájilo koncem roku 2008 provoz Informačně osvětového systému o životním prostředí v Kopřivnici. Tento projekt je spolufinancován Moravskoslezským krajem. Informační systém slouží jednak pro laickou veřejnost, které poskytuje informace o stavu životního prostředí v Kopřivnici, ale také nabízí možnosti, jak přispět k jeho zlepšení. Zároveň je prospěšným zdrojem informací i pro odbornou veřejnost, instituce, podnikatele, školy apod. Informační systém je součástí Akčního plánu města Kopřivnice na období 2008 až 2010 a Plánu zdraví a kvality života, který vychází z projektu Zdravého města a MA 21.

## **Environmentální vzdělávání - výchova a osvěta občanů města Kopřivnice a místních částí**

V rámci podpory ekologického smýšlení dětí a mládeže města a místních částí byl v roce 2008 uskutečněn projekt „Environmentální vzdělávání - výchova a osvěta občanů města Kopřivnice a místních částí“. Konkrétní náplň této soutěže byla rozdělena s ohledem na věkové kategorie do několika cílových skupin. Zúčastnili se jí žáci 4. a 7. tříd sedmi škol z Kopřivnice a místních částí. Žáci zpracovávali projekty tematicky zaměřené na životní prostředí. V soutěžním klání nakonec zvítězila v kategorii 4. tříd ZŠ Lubina a v kategorii 7. tříd ZŠ Emila Zátopka.

## **2. Výkon státní správy**

Městský úřad Kopřivnice, odbor životního prostředí, orgán ochrany ovzduší vykonává státní správu na úseku ochrany ovzduší dle zákona č. 86/2002 Sb., o ochraně ovzduší a o změně některých dalších zákonů, ve znění pozdějších předpisů. Dle tohoto zákona městský úřad rozhoduje o vyměření poplatku provozovatelů středních a malých stacionárních zdrojů znečišťování ovzduší (ZZO), vede evidenci středních a malých stacionárních ZZO a evidenci vyměřených poplatků za znečišťování ovzduší. Orgán ochrany ovzduší evidoval v roce 2008 61 provozovatelů středních ZZO (provozujících na 190 nejruznějších zdrojů znečišťování ovzduší) a 23 provozovatelů malých ZZO. Přimo na území města působí 5 provozovatelů velkých ZZO (Komterm, a. s., - dříve Energetika Kopřivnice, Tatra, a. s., Tafonco, a. s., Brose CZ, s. r. o., a Cirex s CZ, s. r. o.).

## **Hluk**

Kompetentním orgánem k řešení problematiky hluku je Krajská hygienická stanice Moravskoslezského kraje (dále jen KHS MSK). V průběhu roku řešilo město ve spolupráci s KHS MSK nespokojenost občanů se zvýšenou hlučností z podnikatelských objektů v centru města.

Město Kopřivnice zadalo v roce 2008 zpracování Komplexní studii dopravy, jejíž součástí je i hluková studie. Přípravné práce a první náměry započaly již koncem roku 2008. Hluková studie bude obsahovat nejen hlukovou mapu, ale také analýzu současného stavu a návrh na řešení hlukové problematiky do budoucna. Hluková studie bude městu předána v červnu letošního roku, tj. roku 2009.

## **Odpady**

Z legislativního hlediska se systém nakládání s odpadem řídí zákonem č. 185/2001 Sb., o odpadech a souvisejícími vyhláškami, obecně závaznou vyhláškou č. 4/2006 města Kopřivnice o odpadech a obecně závaznou vyhláškou č. 4/2008 města Kopřivnice o místním poplatku za provoz systému shromažďování, sběru, přepravy, třídění, využívání a odstraňování komunálních odpadů.

### **1. Nakládání s odpady**

#### **Komunální odpad**

V roce 2008 bylo na území města Kopřivnice a místních částí Lubiny, Vičovice a Mniší vyprodukováno a svezeno celkem **8 595,79 t** komunálního odpadu, z toho **20,30 t** odpadu nebezpečného (N).

Ostatní odpad (O) nevhodný k využití byl odvážen na řízenou skládku odpadů společnosti SKLADEKO, s. r. o., Staříč. Tříděný odpad byl předáván k využití zpracovatelům jednotlivých druhů odpadů jako tzv. druhotná surovina. Biologicky rozložitelný komunální odpad (BRKO) a odpad ze zeleně byl předáván na kompostárnu Točna v Příboře.

## Přehled odpadů vyprodukovaných na území města Kopřivnice v letech 2005 až 2008

Druh odpadu	Množství (t)			
	Rok 2005	Rok 2006	Rok 2007	Rok 2008
Směsný komunální odpad	3 962,50	4 650,10	4 768,50	4 732,35
Objemný odpad	224,50	337,50	564,00	555,50
Odpad ze zeleně	490,70	610,80	721,00	791,60
BRKO	-	-	-	530,42
Smetky z ulic	127,20	88,60	105,00	85,10
Stavební odpad	142,50	46,30	66,20	107,90
Tříděný odpad	483,50	568,90	675,00	1 678,83
Nebezpečný odpad	63,60	34,30	19,70	20,30
Ostatní odpad	136,60	195,10	185,90	93,79
<b>Celkem</b>	<b>5 631,10</b>	<b>6 531,60</b>	<b>7 099,60</b>	<b>8 595,79</b>

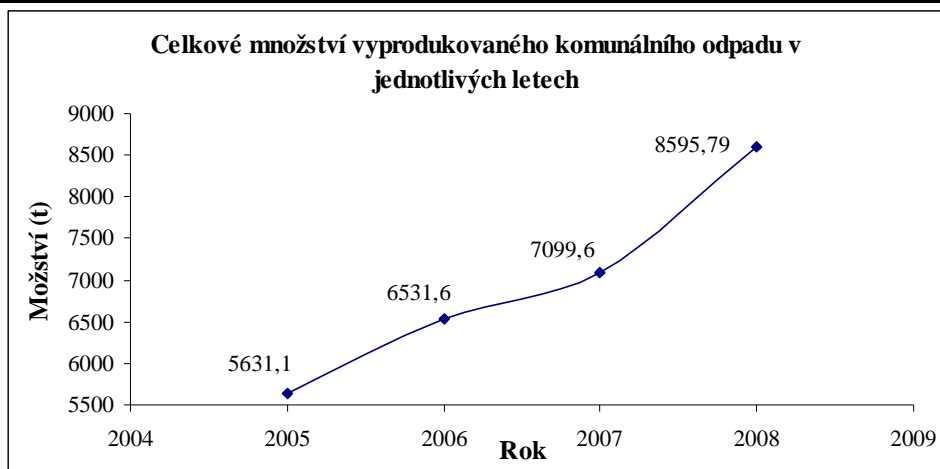

### Nebezpečný odpad

Občané města Kopřivnice a místních částí mohou nebezpečné odpady odevzdat buď odvezením na sběrný dvůr, který mají k dispozici denně kromě neděle a svátků nebo odevzdáním do pojízdné sběry.

Svoz nebezpečných odpadů pojízdnou sběrnou se v roce 2008 uskutečnil v období od 16. 5 do 30. 5. Občané odevzdali do pojízdné sběry **1,58 t** nebezpečných odpadů. Na sběrném dvoře bylo odevzdáno **18,72 t** nebezpečných odpadů s jednou či více nebezpečnými vlastnostmi. Shromážděný nebezpečný odpad byl pak průběžně předáván k využití nebo odstranění osobám s příslušným oprávněním.

	Rok 2005	Rok 2006	Rok 2007	Rok 2008
<b>Celkové množství NO</b>	63,6	34,3	19,7	20,3

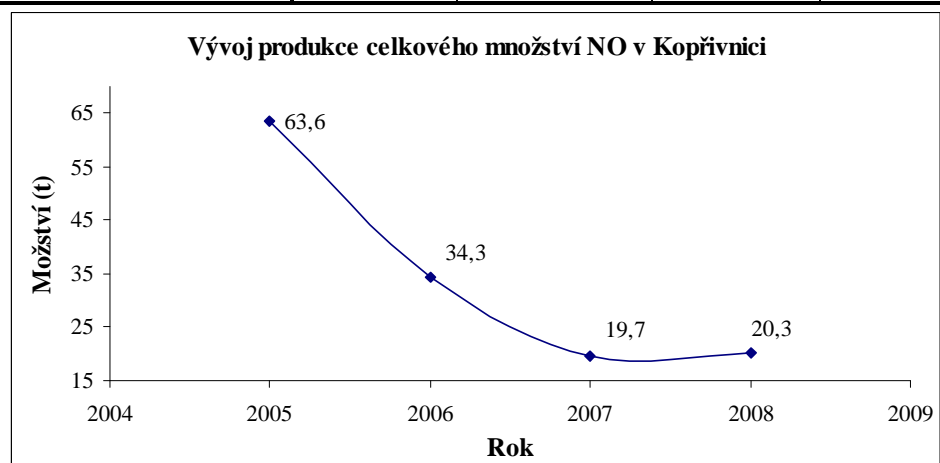

### Velkoobjemový odpad

Současně se svozem objemného odpadu byl z různých částí města prováděn 1 x měsíčně mimořádný svoz odpadů odložených u kontejnerů na odpad. Kromě nábytku jde převážně o vyřazené televizory, chladničky či mrazničky, které občané neoprávněně odkládají k nádobám na odpady. Celkově bylo v roce na sběrný dvůr dovezeno 555,5 t objemného odpadu.

### Tříděný odpad

Využitelný odpad jako sklo, papír, plast a nápojový karton odkládali občané v roce 2008 do 356 (r. 2007 - 352) barevně odlišených nádob o objemu 1100 litrů a 12 (r. 2007 - 12) zvonů. V roce 2008 bylo vyvezeno 12 871 kusů nádob a 187 kusů zvonů.

Množství a složení vytríděného odpadu

Komodita	Množství (t)			
	Rok 2005	Rok 2006	Rok 2007	Rok 2008
Plast	120,200	135,100	155,900	169,077
Papír	193,800	225,400	312,200	409,583
Sklo	152,700	191,400	191,300	208,866
Kov	16,800	17,000	15,600	891,300
Kompozitní obaly *	-	-	-	21,593
<b>Celkem</b>	<b>483,500</b>	<b>551,900</b>	<b>675,000</b>	<b>1 700,419</b>

V roce 2008 byl do vyhodnocení zahrnut odpad odložený ve sběrných surovinách PARTR, spol. s r. o., a Paliva Nový Jičín, spol. s r. o., v množství 875,814 t kovu a 41,080 t papíru a lepenky.

\* kompozitní obaly jsou nápojové kartony

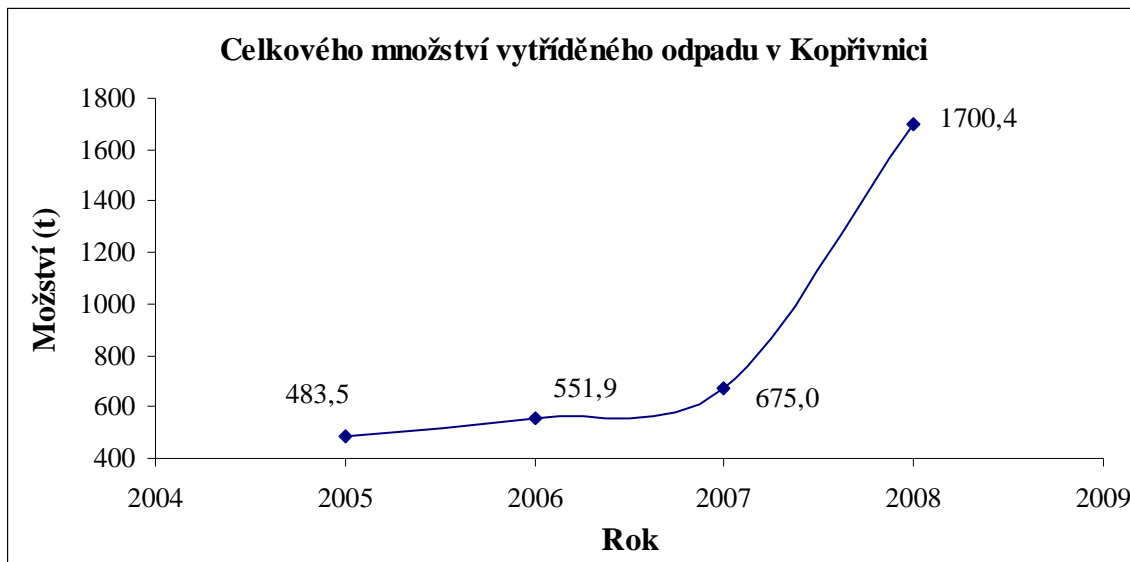

### Nepovolené skládky

V roce 2008 bylo na území Kopřivnice a místních částí odstraněno 27 nepovolených skládek, ze kterých bylo svezeno celkem **32,263 t** odpadu. Celkové náklady na odstranění činily **97 093 Kč**. U žádné skládky se nepodařilo zjistit jejího původce.

V Kopřivnici se jednalo především o lokality: pod mostem u Akuservisu Geryk, park Dr. E. Beneše, Pod Bílou horou (garáže), u loutkového divadla, u hradu Šostýn, ulice Kadláčkova a Francouzská.

Druh odpadu	Množství (kg)			
	U sběrného dvora	Kopřivnice	Vodní toky	Celkem
Asfaltová lepenka obsahující dehet	1 209	1 752	25	2 986
Pneumatiky	1 163	117	60	1 340
Směsný stavební a demoliční odpad	2 533	3 700	-	6 233
Stavební materiál obsahující azbest	1 093	-	-	1 093
Objemný odpad	-	17 780	2 525	20 305
Obaly obsahující zbytky NO	-	6	-	6
Sklo - tabulové	-	300	-	300
<b>Celkem</b>	<b>5 998</b>	<b>23 655</b>	<b>2 610</b>	<b>32 263</b>

### Biologicky rozložitelný komunální odpad (BRKO)

V roce 2008 byl nově zaveden svoz BRKO. Spočívá ve sběru, svozu a následném využití BRKO ze zahrad (tráva, listí, zbytky ovoce a zeleniny, ostatní rostlinný materiál apod.) rodinných domů na území Kopřivnice a místních částí. BRKO je sbíráno do velkoobjemových kontejnerů o objemu 7 m<sup>3</sup> a sváženo na kompostárnu Točna v Příboře. Kontejnery jsou postupně umísťovány na 33 stanovištích od pátku do pondělí s četností svozu 1 x za 3 týdny (každý týden 11 stanovišť). Svoz probíhal od 2. 5. do 15. 12. 2008.

Čistota sbíraných odpadů byla velmi dobrá a vyhovující pro další zpracování BRKO na kompostárně. Pouze v ojedinělých případech se ve vysbíraných odpadech objevily příměsi nečistot jako např. pneumatiky (0,090 t) nebo jiné směsné komunální odpady (0,65 t).

Celkem bylo vysbíráno **484,83 t** bioodpadů. Přímou na kompostárnu dovezli občané města celkem **45,59 t**.

Svoz	Období
1	2. 5. - 19. 5.
2	23. 5. - 9. 6.
3	13. 6. - 30. 6.
4	4. 7. - 21. 7.
5	25. 7. - 11. 8.
6	15. 8. - 1. 9.
7	5. 9. - 22. 9.
8	26. 9. - 13. 10.
9	17. 10. - 3. 11.
10	7. 11. - 24. 11.
11	28. 11. - 15. 12.

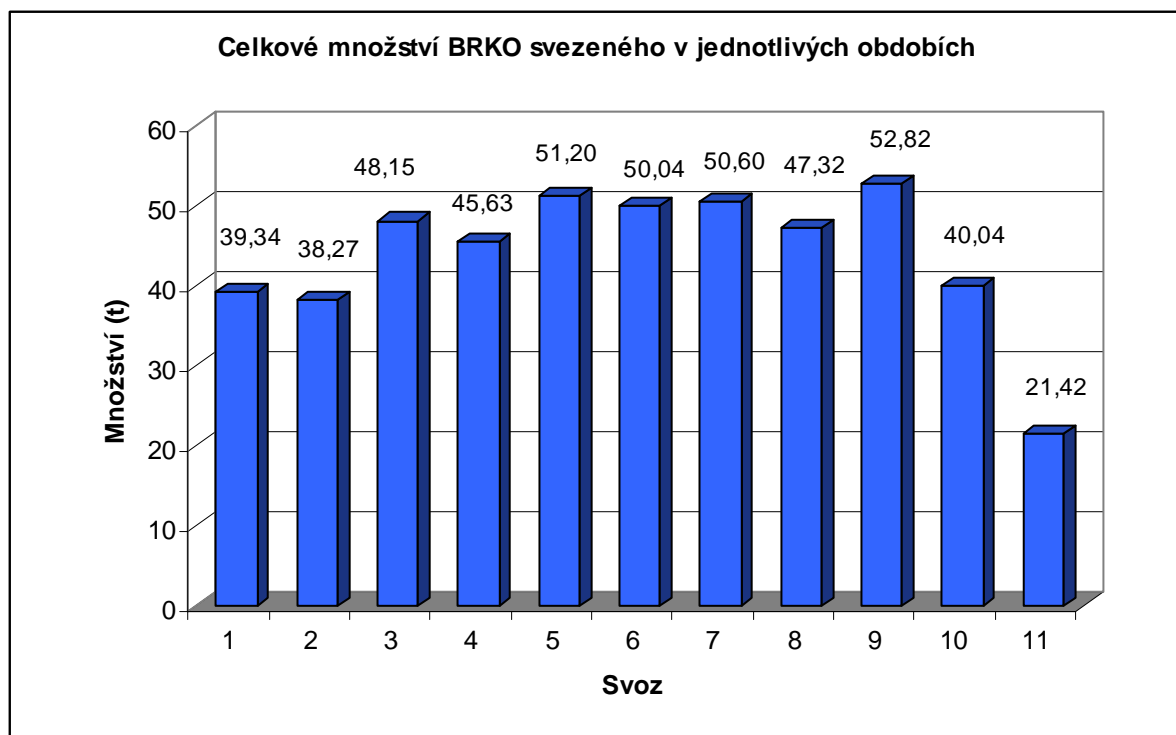

### Sběr PET lahví

Odbor ŽP ve spolupráci s firmou SLUMEKO, s. r. o., organizoval v roce 2008 soutěž pro mateřské (MŠ) a základní školy (ZŠ) v Kopřivnici a místních částech ve sběru PET láhví. Od září do konce listopadu odevzdali žáci **1 683 kg** PET láhví. MŠ odevzdaly 667 kg a ZŠ 1 016 kg. První místo obsadily ZŠ a MŠ Mniší.

### Sběr použitých baterií

Od roku 2004 probíhá ve spolupráci s firmou ECOBAT, s. r. o., Praha sběr použitých suchých baterií. Je zřízeno 25 sběrných míst - v MŠ, ZŠ, na vyšší a střední odborné škole a středním odborném učilišti, v dětském centru, Klubu Kamarád, ve společnosti SLUMEKO, s. r. o., v kulturním domě a na městském úřadu. Jsou přijímány veškeré tzv. suché baterie nebo akumulátory do hmotnosti 750 g - knoflíkové články, mikrotužkové a tužkové baterie, monočlánky, ploché baterie, 9V hranaté baterie, akumulátory do mobilních telefonů, notebooků nebo ručního nářadí. Tyto odpady jsou průběžně předávány k recyklaci společnosti ECOBAT, s. r. o., Praha.

**Množství vysbíraných baterií ve školním roce**

Školní rok	2004/2005	2005/2006	2006/2007	2007/2008
Množství (kg)	520	430	190	140

### Likvidace autovraků ve městě

Město Kopřivnice organizovalo v roce 2008 v rámci Dne Země a následně v říjnu pro majitele nepojízdných aut likvidaci autovraků. Ti tak mají již čtvrtý rok možnost zbavit se vraků včetně odtahu na autovrakoviště zdarma. Při obou akcích bylo odstraněno celkem 37 nepojízdných vozidel. Protože ne všichni této možnosti využijí, postupuje odbor životního prostředí v ostatních případech podle platné legislativy. V rámci výkonu státní správy bylo odstraněno celkem 11 vozidel. V současné době je evidováno cca 21 automobilů, které prochází procesem od výzvy k odstranění až po ekologickou likvidaci.

### Výpočet nákladů na odstranění vraku

	Úplný vrak	Neúplný vrak
Odtah	cca 880 Kč	cca 880 Kč
Parkování na určeném parkovišti	119 Kč / den max. 7 378 Kč / 2 měsíce	119 Kč / den max. 7 378 Kč / 2 měsíce
Likvidace	zdarma	2 380 Kč
<b>Celkem maximálně</b>	<b>8 258 Kč</b>	<b>10 638 Kč</b>

## 2. Výkon státní správy

Městský úřad Kopřivnice, odbor životního prostředí, orgán odpadového hospodářství, vykonává státní správu na úseku odpadového hospodářství dle zákona č. 185/2001 Sb., o odpadech a o změně některých dalších zákonů (dále jen „zákon o odpadech“) pro celé správní území Kopřivnice, jako obce s rozšířenou působností (ORP). Orgán odpadového hospodářství vydává formou rozhodnutí souhlasy k nakládání s nebezpečným odpadem a ke společnému shromáždění odpadů (69 rozhodnutí), dále jako dotčený správní úřad dává vyjádření k navrhovaným záměrům (320 vyjádření), zpracovává hlášení o produkci odpadů podnikatelů (97 hlášení), vede evidenci přepravy nebezpečných odpadů (420) atd.

## Vodní hospodářství a ochrana vod

### 1. Údržba a ochrana vod

#### Údržba a opravy toků a nádrží ve správě města

Odbor životního prostředí zajišťuje každý rok údržbové práce na vodních tocích (mlýnský náhon Lubina a Vlčovice, pramenní oblast Kopřivničky nad koupalištěm a vodní nádrž Šostýn), které jsou v majetku nebo ve správě města.

Práce na mlýnských náhonech v Lubině a ve Vlčovicích spočívají v sečení porostu na obou březích náhonu a odstraňování sedimentů z koryta toku. Zvýšená pozornost byla věnována při velkých mrazech bezpečnému provozu vlčovického náhonu, protože dochází k promrzání vodního sloupce až do dna a tím vzniká nebezpečí zaplavení komunikace 1/58 pod kostelem.

Na horním toku Kopřivničky a jejich přítocích byly provedeny opravy jednotlivých stupňů, které byly částečně poškozeny průchodem vody při vysokých vodních stavech po přivalových deštích nebo biologickým rozpadem dřevěných částí stupňů.

Břehové plochy kolem vodní nádrže Šostýn byly posečeny, úklid odpadů je prováděn dle potřeby celoročně. Po odvozu vytěženého dříví z lesa byly opraveny poškozené přiváděcí příkopy u lesní cesty v prameništi vyčištěn příkop napájející mokřad.

## 2. Odkanalizování místní části Lubina

V roce 2008 vedl vodoprávní úřad řízení o povolení stavby „Odkanalizování místní části Lubina“, stavební povolení bylo vydáno v listopadu 2008. Protože náklady na realizaci projektu výrazně převyšují finanční možnosti města, je možno stavbu uskutečnit pouze v případě získání cizích finančních zdrojů. Z tohoto důvodu vstoupilo město Kopřivnice v červnu 2005 do Svazku obcí regionu Novojičínsko. V roce 2008 byly připravovány podklady pro podání žádosti o poskytnutí dotace ze strukturálních fondů Evropské unie.

## 3. Státní správa

V rámci výkonu státní správy vydal vodoprávní úřad pro celé správní území Kopřivnice jako obce s rozšířenou působností celkem 619 vodoprávních rozhodnutí, což je dvojnásobný počet oproti předchozímu roku. Největší vliv na počty rozhodnutí měla mediální kampaň ve sdělovacích prostředcích týkající se problematiky studní. Z toho:

- povolení staveb vodních děl	140
- povolení k nakládání s vodami	323
- kolaudace staveb vodních děl	118
- schválení provozně manipulačních řádů	4
- jiná rozhodnutí	34

Vodoprávní úřad dále posuzoval a vyjadřoval se k 390 podaným záměrům doloženým projektovou dokumentací, které se jakýmkoliv způsobem dotýkají zájmů chráněných zákonem č. 254/2001 Sb., o vodách.

### Havárie

V roce 2008 vyjížděli pracovníci zajišťující havarijní službu k jedenácti ohlášeným případům, při kterých došlo nebo potenciálně mohlo dojít ke znečištění povrchových nebo podzemních vod.

Počet výjezdů pracovníků OŽP zajišťujících havarijní službu byl mírně vyšší než v předchozích letech 2006 (7) a 2007 (10). Přesto nedošlo ve správním obvodu k zásadnímu ovlivnění nebo zhoršení jakosti povrchových a podzemních vod, nedošlo ani k úhynu ryb a vodních živočichů.

Převládající ohrožení nebo znečištění povrchových vod je stále stejné, jedná se o úniky ropných látek (benzín, motorová nafta) a nevhodné nakládání z odpady ze zemědělské činnosti, především úniky nebo vypouštění močůvky.

## Deratizace

Ochranná deratizace města byla prováděna odbornou firmou, která byla vybrána na základě výběrového řízení, především v objektech, zařízeních, na pozemcích a v kanalizacích ve vlastnictví města. Deratizace se uskutečnila ve dvou obdobích v roce (jaro, podzim). Pro větší účinnost zásahu byli k provedení deratizace vyzváni i další vlastníci objektů ve městě (např. Oblastní stavební bytové družstvo, REKAZ, Severomoravské vodovody a kanalizace, a. s., Komterm, s. r. o., OKD, a. s., Ostrava, soukromé prodejny potravin a řetězce, restaurace a bytová družstva). Souběžně se prováděla i deratizace v kanalizačních sítích v místních částech Lubina, Vlčovice a Mniší. Nástrahy byly pokládány plošně, zvýšená pozornost byly věnována lokalitám s vyšším výskytem hlodavců zjištěných průzkumem a na základě informací občanů.

Lokalitě se značným poškozením povrchu terénu vytvořeným hlodavci pronikajícími na povrch (zejm. kolem některých kanalizačních šachet) byly v závěru roku upraveny doplněním zeminy a terénními úpravami.

Pravidelně prováděná deratizace vede k předcházení mimořádného výskytu hlodavců a především ke snížení jejich množství na území města obecně.

## Zemědělský půdní fond

Odnětí půdy ze zemědělského půdního fondu (ZPF) a další s tím spojené úkony jsou prováděny podle zákona č. 334/1992 Sb., o ochraně zemědělského půdního fondu, ve znění pozdějších předpisů, pro celé správní území města Kopřivnice, jako obce s rozšířenou působností.

Městský úřad Kopřivnice jako obecní úřad obce s rozšířenou působností uděluje podle toho zákona souhlas k odnětí půdy ze ZPF o výměře do 1 ha, souhlas k návrhům tras nadzemních a podzemních vedení, pozemních komunikací, vodních cest a jejich součástí, pokud trasa nepřesahuje správní obvod tohoto města.

Městský úřad Kopřivnice, jako pověřený obecní úřad vydává dle tohoto zákona rozhodnutí o odvodech za odnětí půdy ze ZPF.

Množství zemědělské půdy, které bylo v posledních letech odňato na katastrálních územích Kopřivnice, Drnholec nad Lubinou, Mniší, Štramberk, Větrkovice, Vlčovice, Závašice a Ženklaava, ukazuje následující tabulka:

Množství půdy trvale odňaté ze ZPF									
rok	2000	2001	2002	2003	2004	2005	2006	2007	2008
m <sup>2</sup>	12 543	49 185	64 404	12 549	65 511	72 754	57 977	13 005	40 668

V průběhu roku bylo celkem odňato:

- pro bytovou výstavbu 6 891 m<sup>2</sup>
- pro dopravu a sítě 13 476 m<sup>2</sup>
- pro rekreaci a sport 329 m<sup>2</sup>
- pro ostatní účely 9 314 m<sup>2</sup>
- pro průmyslovou výstavbu 10 518 m<sup>2</sup>

Z celkového množství půdy odňaté za rok 2008 ze ZPF bylo na území města Kopřivnice a místních částí odňato 28 630 m<sup>2</sup> zemědělské půdy. Výše odvodů za odnětí půdy ze ZPF činila celkem 2 354 117 Kč. Šedesát procent z této částky je příjmem Státního fondu životního prostředí ČR (1 385 466 Kč), čtyřicet procent příjmem rozpočtu města či obce, v jejímž obvodu se odnímaná půda nachází (968 648 Kč).

## Rostlinolékařská péče

Městský úřad Kopřivnice zajišťuje pro celé správní území města Kopřivnice, jako obce s rozšířenou působností výkon státní správy podle zákona č. 326/2004 Sb., o rostlinolékařské péči a o změně některých souvisejících zákonů, ve znění pozdějších předpisů.

Jedním z důsledků útlumu zemědělské výroby je i snižování počtu zemědělsky využívaných ploch. Tento, na jednu stranu příznivý jev, přináší na druhé straně do krajiny negativní prvky. Jedním z nich je zvyšující se množství ploch, které nikdo neudržuje. Na takových plochách bují plevel a následně se šíří i na pozemky udržované. Protože nekontrolovaný výskyt a šíření plevelů může ohrožovat životní prostředí, zdraví lidí či zvířat, je nutno tento nešvar odstraňovat. V průběhu roku 2008 bylo provedeno šetření na 28 pozemcích ve vlastnictví fyzických osob a 3 pozemcích ve vlastnictví právnických osob. Vlastníci zaplevelených pozemků byli orgánem rostlinolékařské péče písemně vyzýváni, aby vhodným způsobem, např. sečením, plevel ve stanoveném termínu odstranili. Protože termíny stanovené k ošetření pozemků byly splněny, nebyly uloženy žádné pokuty.

## Lesní hospodářství

### 1. Hospodaření v městských lesích

Těžební a pěstební práce prováděly na základě výsledků výběrových řízení firmy:

Miroslav Mareček z Kopřivnice, Luděk Mička z Vepřovic a Ing. Jaroslav Vandas z Dětrichova nad Bystřicí.

Výkon odborné lesní správy provádí na základě rozhodnutí o udělení licence odborného lesního hospodáře od 1. 3. 2006 město Kopřivnice prostřednictvím odpovědného zástupce - lesního hospodáře Ing. Jiřího Macička.

### Těžba a prodej dříví

V roce 2008 bylo vytěženo celkem 1 114,05 m<sup>3</sup> dříví, z toho těžbou nahodilou 1 114,05 m<sup>3</sup> dříví (vývraty, souše, kůrovec, václavka, sníh, námraza). Mýtní a předmýtní úmyslná těžba nebyla provedena, protože v lednu a únoru

roku 2008 došlo v lesních porostech vlivem bořivých větrů k poškození dříví v objemu 455,07 m<sup>3</sup>. Následně v průběhu roku se přidaly škody způsobené přemnožením lýkožrouta smrkového v objemu 649,74 m<sup>3</sup>. Stromy napadené houbou václavkou byly vytěženy v objemu 9,24 m<sup>3</sup>.

### Výchova lesních porostů

Výchova lesních porostů byla provedena prořezávkami na ploše 4,96 ha. Předmýtní úmyslné těžby do 40 let věku nebyly provedeny z důvodu přemnožení lýkožrouta smrkového ve starších porostech a tím k naplnění ročního plánu těžby dříví. výchovy lesních porostů byl mimo plán proveden výřez nežádoucích dřevin (břízy, vrby, jeřábu, atd.) v mladých porostních skupinách do věku 15 let na ploše 7,79 ha.

### Zalesňování

Celková plocha zalesňování činila 2,1 ha, z toho na ploše 1,92 ha bylo provedeno první zalesnění po mýtní nahodilé těžbě. Na ploše 0,18 ha bylo provedeno opakované zalesnění a doplnění sazenic uhynulých a poškozených v minulých letech. Celkem bylo vysazeno 10 750 ks sazenic, z toho 4 800 ks smrku ztepilého, 2 550 ks buku lesního, 600 ks dubu letního a 2 800 ks jedle bělokoré. V plantáži vánočních stromků bylo zalesněno 1 000 ks sazenic smrku pichlavého.

## 2. Státní správa

Od roku 2003 vykonává Městský úřad Kopřivnice státní správu lesů. V rámci této agendy provádí dozor nad řádným hospodařením v lesích podle lesního zákona a dbá na ochranu pozemků určených k plnění funkcí lesa. Používat lesní pozemky k jinému účelu lze jen na základě rozhodnutí o jejich odnětí. Následující tabulka uvádí rozsah odnětí pozemků z lesního půdního fondu (LPF) v m<sup>2</sup>.

Rok	2004	2005	2006	2007	2008
Území obce Kopřivnice	46 815	971	644	1 790	4 552
Správní obvod města Kopřivnice	51 292	1 340	1 812	3 145	4 552

Již několik let je značným problémem silné napadení dospělých porostů se zastoupením smrku lýkožroutem smrkovým. V roce 2008 byly napadány i větší skupiny stromů, což vedlo k nutnosti jejich kácení. Dochází tak nejen k prořezávání porostů, ale v některých případech i ke spojování holin. Odbor ŽP prováděl dozor nad dodržováním opatření v ochraně lesa a průběžně zasílal vlastníkům lesa výzvy ke zpracování kůrovcového dříví.

## Myslivost

Na území města Kopřivnice a místních částí se k 31. 12. 2008 nacházejí honitby Lubina, Závišice - Štramberk, Příbor I. (část katastrálního území Drnholec nad Lubinou), honitba Tichá (část katastrálního území Mniší) a honitba Lichnov - Bordovice (část katastrálního území Vlčovice). V těchto honitbách se chová srnčí zvěř, bažant obecný a zajíc polní. Výjimečně se zde objevuje migrující zvěř jelení a černá (prase divoké). Zvěř chovají a loví uživatelé honiteb - myslivecká sdružení.

V Okresním vlastivědném muzeu v Novém Jičíně se jako každý rok konala chovatelská přehlídka trofejí ulovené zvěře za účelem posouzení chovné kvality zvěře a kontroly lovu zvěře. V roce 2008 se přehlídka uskutečnila v termínu od 12. března do 30. března.

## Veřejná zeleň

### 1. Kácení dřevin

Jednou z činností správy zeleně je plánování a zajišťování kácení dřevin ve městě. V roce 2008 bylo na pozemcích ve vlastnictví města Kopřivnice odstraněno celkem 201 ks stromů (o 104 kusů více než v r. 2007 - výrazné zvýšení počtu kácených stromů je zejména z důvodu výstavby obchodního domu TESCO, realizace další etapy regenerace sídliště Sever a údržby ochranného pásma VN v lokalitě Na Luhách), 10 ks soliterních keřů a 391 m<sup>2</sup> keřů rostoucích ve skupinách. V tabulkách je uveden jejich přehled, důvody ke kácení a druhové složení.

Celkový přehled						
	Kopřivnice	Drnholec n. Lubinou	Mniší	Větrkovice	Vlčovice	Celkový součet
strom listnatý	142	1			2	145
strom jehličnatý	56					56
keř listnatý	380 m <sup>2</sup> + 10 ks					380 m <sup>2</sup> + 10 ks
keř jehličnatý	11 m <sup>2</sup>					11 m <sup>2</sup>
<b>Stromy celkem</b>						<b>201 ks</b>
<b>Keře celkem</b>						<b>10 ks + 391 m<sup>2</sup></b>

**Pozn.:** V kácení jsou zahrnuty i dřeviny silně poškozené v důsledku extrémních povětrnostních podmínek (např. větrná kalamita dne 15. 1., 16. 2. a 25. 6. 2008).

Důvody pro kácení - stromy						
	Kopřivnice	Drnholec nad Lubinou	Mniší	Větrkovice	Vlčovice	Celkový součet
kompoziční	5					5
údržba ochr. pásma	28	1				29
zdravotní	56				1	57
živel	4					4
stavební	63					63
suché	24				1	25
pěstební	18					18
<b>Stromy celkem</b>						<b>201</b>

Důvody pro kácení - keře						
	Kopřivnice	Drnholec n. Lubinou	Mniší	Větrkovice	Vlčovice	Celkový součet
údržba ochr. pásma	230 m <sup>2</sup>					230 m <sup>2</sup>
stavební	156 m <sup>2</sup> + 7 ks					156 m <sup>2</sup> + 7 ks
suché	5 m <sup>2</sup> + 3 ks					5 m <sup>2</sup> + 3 ks
<b>Keře celkem</b>						<b>10 ks + 391 m<sup>2</sup></b>

Druhá skladba kácených stromů							
Vědecký název	Český název	Kopřivnice	Drnholec n. Lubinou	Mniší	Větrkovice	Vlčovice	Celkový součet
<i>Acer negundo</i>	javor jasanolistý	6					6
<i>Acer pseudoplatanus</i>	javor klen	12					12
<i>Betula pendula</i>	bříza bělokorá	11	1				12
<i>Elaeagnus angustifolia</i>	hlošina úzkolistá	6					6
<i>Fraxinus excelsior</i>	jasan ztepilý	7					7
<i>Picea abies</i>	smrk ztepilý	3				2	5
<i>Picea pungens</i>	smrk pichlavý	17					17
<i>Pinus nigra</i>	borovice černá	15					15
<i>Pinus strobus</i>	borovice vejmutovka	9					9
<i>Pinus sylvestris</i>	borovice lesní	4					4
<i>Populus balsamifera</i>	topol balzámový	4					4
<i>Populus x canadensis</i>	topol kanadský	7					7
<i>Prunus serrulata</i>	třešeň - sakura	4					4
<i>Prunus sp.</i>	slivoň	4					4
<i>Salix alba</i>	vrba bílá	9					9
<i>Salix caprea</i>	vrba jíva	17					17
<i>Sorbus aucuparia</i>	jeřáb ptačí	23					23
<b>Ostatní stromy do 3 kusů</b>		39	1				40

Povolení ke kácení těchto stromů na pozemcích ve vlastnictví města Kopřivnice vydal na základě zákona č. 114/1992 Sb., o ochraně přírody a krajiny příslušný orgán ochrany přírody - MÚ Kopřivnice, odbor životního prostředí. Tomuto orgánu podává správa zeleně žádosti o povolení kácení a oznámení o kácení stromů rostoucích mimo les.

## 2. Výsadba zeleně

Správa zeleně plánuje a zajišťuje výsadbu nové zeleně ve městě a místních částech. V roce 2008 bylo na pozemcích ve vlastnictví města Kopřivnice vysazeno celkem **66 ks vzrostlých stromů** (se zemním balem nebo systém AIRPOT /použití při letních výsadbách - stromy jsou dodávány ve speciálním substrátu v „taškách“, velikost alejových stromů - obvod kmínku 12 - 14 cm až 14 - 16 cm, velikost stromů zavětvěných k zemi - výška 300 - 400 cm, stromy zavětvěné k zemi výška min. 250 - 300 cm), **31 ks keřů**, **1 533 ks trvalek** a **9 850 ks cibulovin**.

Přehled umístění výsadeb a jejich druhové složení je uvedeno v tabulce. Z druhového hlediska převažuje u stromů výsadba listnáčů a jejich méně vzrůstných forem vhodnějších do městského prostředí. Keře byly také použity pouze listnaté, a to jak opadavé, tak i stále zelené. Na jaře kvetoucí cibuloviny byly vysazeny do trvalekových výsadeb a ve větším množství v parku Dr. E. Beneše do samostatných záhonů (v létě budou nahrazeny letničkami) a travnatých ploch.

V případě výsadeb dřevin a trvalek se jedná buď o provedení náhradních výsadeb za kácení nebo o samostatné akce.

Akce + lokalita	Stromy	Keře	Druh
<b>INVESTOR - MĚSTO KOPŘIVNICE</b>			
<b>OBNOVA STROMOŘADÍ NA UL. HUSOVA - I. ET.</b> (náhradní výsadba za kácení topolů na ul. Husova)	34		<b>Prunus cerasifera 'Nigra'</b> (okrasné myrobalány)
<b>PAMĚTNÍ STROM</b> (výsadba pamětního stromu při příležitosti 60. výročí povýšení Kopřivnice na město - park Dr. E. Beneše)	1		<b>Acer platanoides 'Royal Red'</b> (javor mléč - červenolistý)
<b>VÝSADBA JAVORU V PARKU NA UL. SADOVÁ</b>	1		<b>Acer platanoides 'Fassen's Black'</b> (červenolistý javor)
<b>REGENERACE NOVÝCH VÝSADEB</b>			
nový hřbitov	1		<b>Catalpa bignonioides</b> (katalpa trubačovitá)
park Pabla Nerudy	1		<b>Acer platanoides 'Fassen's Black'</b> (červenolistý javor)
<b>REGENERACE ZAHRADY MŠ JEŘABINKA</b> (pěstební opatření u stávajících dřevin, výsadby stromů, keřů, trvalek a cibulovin)	8		okrasné jabloně, třešně a jeřáby, javor stříbrný, svitel latnatý, metasekvoje
<b>Stromy celkem</b>	<b>46 ks</b>		
<b>OSTATNÍ NÁHRADNÍ VÝSADBA ZA KÁCENÍ</b>			
ul. Pod Bílou horou		1	<b>Magnolia stellata</b> (magnolie hvězdovitá)
ul. Pionýrská (za potravinami Hruška)		30	<b>kaliny</b> (stálezelené - 24 ks, opadavé - 6 ks)
<b>Keře celkem</b>		<b>31 ks</b>	
<b>INVESTOR - JINÉ INSTITUCE, FIRMY, OSOBY</b>			
<b>NÁHRADNÍ VÝSADBA ZA KÁCENÍ - PENNY MARKET</b>			
ul. Havlíčkova	7		<b>Tilia cordata 'Rancho'</b> (lípa srdčitá)
ul. Wolkerova	9		<b>Prunus sargentii 'Acolade'</b> (okrasné třešně)
park Pabla Nerudy	1		<b>Ginkgo biloba</b> (jinan dvoulaločný)
Mniší u č. p. 174	3		<b>Malus 'Royalty'</b> (okrasné jabloně)
<b>Stromy celkem</b>	<b>20 ks</b>		
<b>CELKEM NA POZEMCÍCH MĚSTA KOPŘIVNICE VYSAZENO 66 ks stromů</b>			
<b>CELKEM NA POZEMCÍCH MĚSTA KOPŘIVNICE VYSAZENO 31 ks keřů</b>			

Akce + lokalita	Trvalky	Cibuloviny	Druh
<b>INVESTOR - MĚSTO KOPŘIVNICE</b>			
TRVALKOVÉ VÝSADBY PŘED POŠTOU (náhradní výsadba za kácení)	327		trvalky a okrasné trávy
TRVALKOVÁ VÝSADBA U KLENOTNICTVÍ SPINEL TIME	360		podrostové trvalky snášejší zastínění
TRVALKOVÉ VÝSADBY V CENTRU - PĚŠÍ ZÓNA	927	2 000	trvalky, okrasné trávy a jarní cibuloviny
VÝSADBY JARNÍCH CIBULOVIN V PARKU DR. E. BENEŠE (samostatné záhony s cibulovinami + výsadby do travnatých ploch)		7 850	narcisy, tulipány, hyacinty
<b>TRVALKY CELKEM</b>	<b>1 614 ks</b>		
<b>CIBULOVINY CELKEM</b>	<b>9 850 ks</b>		

#### Přehled nejvýznamnějších akcí realizovaných v rámci správy a údržby zeleně - výsadby

- **OBNOVA STROMOŘADÍ NA UL. HUSOVA - I. ETAPA** (náhradní výsadba za kácení topolů ve stromořadí na ul. Husova, vysazeno 34 ks okrasných červenolistých myrobalánů podél chodníku od garáží po ul. Pod Stadionem)
- **PAMĚTNÍ STROM** (výsadba pamětního stromu při příležitosti 60. výročí povýšení Kopřivnice na město - park E. Beneše. Slavnostní výsadba červenolistého kultivaru javoru mléče se uskutečnila v pátek 22. 8. 2008)
- **VÝSADBY JARNÍCH CIBULOVIN V PARKU DR. E. BENEŠE** (samostatné záhony s cibulovinami - tulipány + hyacinty a výsadby do travnatých ploch - narcisy. Po odkvětu budou cibuloviny nahrazeny výsadbami letniček)
- **TRVALKOVÉ VÝSADBY V CENTRU** (výsadba trvalek, okrasných trav a jarních cibulovin do několika záhonů v centru - u kulturního domu, pod mozaikou, zvýšený záhon naproti lékárně, pod hodinami, u Tatrovanky, před poštou a u klenotnictví Spinel Time).

#### Podněty občanů

Během roku 2008 bylo přijato celkem **50 podnětů občanů** a **6 podnětů institucí** nebo **firem** k zeleni ve městě. Ve většině případů se jednalo o ořez větví nebo kácení stromů v okolí bytových domů. Řešeny byly také 2 škodné události způsobené pádem stromů při silném větru na zaparkované automobily.

### 3. Správa a údržba veřejné zeleně v r. 2008-SLUMEKO, s. r. o.

Správu a údržbu veřejné zeleně v Kopřivnici a místních částech Lubina, Mniší a Vlčovice zajišťovala v roce 2008 dle schváleného rozpočtu firma SLUMEKO, s. r. o.

Plocha veškeré veřejné zeleně ve městě činí po převodu další části pozemků ČR (cca 3,5 ha) na město Kopřivnice cca 60 ha.

## Ochrana přírody a krajiny

### 1. Ochrana přírody a krajiny

#### Lašská naučná stezka

Lašská naučná stezka vedoucí kolem Kopřivnice je cílem nejen turistů a návštěvníků města, ale i terčem různých vandalů. Z tohoto důvodu město zajišťuje její pravidelnou údržbu, kterou tvoří především výměna rozbitých ochranných plexiskel a oprava poškozených tabulí. Na podzim roku 2008 byly výrazně poškozeny tabule na Bílé hoře, u Vánova kamene a u Husovy lípy. Oprava tabulí se předpokládá před zahájením turistické sezony v roce 2009.

### **Údržba luk v oblasti Janíkova sedla a sjezdovky**

Louky v oblasti Janíkova sedla a sjezdovky jsou významné především výskytem chráněných rostlin z čeledi vstavačovitých a jako takové vyžadují pravidelnou údržbu, tedy sečení dvakrát ročně s důsledným odstraňováním posečené hmoty.

Náklady na údržbu luk v roce 2008 činily 177 tis. Kč, z toho 118 tis. Kč bylo hrazeno z dotace poskytnuté Ministerstvem životního prostředí ČR v rámci Programu péče o krajinu

### **Stanice pro záchranu živočichů v Bartošovicích**

Město Kopřivnice poskytlo stejně jako v předchozích letech stanici, která pečuje o zraněná a jinak handicapovaná zvířata mimo jiné také z okolí Kopřivnice, dotaci na provoz a údržbu. V roce 2008 to byla částka ve výši 20 tis. Kč.

### **Natura 2000**

V okolí Kopřivnice jsou navrženy tři lokality (Červený Kámen, Bílá hora a Štramberk) k zařazení do evropské soustavy chráněných území Natura 2000. Území zařazená do Natury jsou chráněna na základě právních předpisů EU jako zvláště významná přírodní stanoviště a lokality s výskytem vzácných a chráněných druhů rostlin a živočichů.

## **2. Státní správa**

### **Povolování kácení dřevin rostoucích mimo les**

V roce 2008 bylo podáno 37 oznámení o kácení dřevin rostoucích mimo les. Na základě žádostí o povolení kácení bylo vydáno 71 rozhodnutí o povolení kácení stromů. Na území města a v místních částech bylo v průběhu roku odstraněno 548 ks stromů a 660 m<sup>2</sup> keřové plochy. Nejrozsáhlejší zásahy do zeleně si vyžádaly akce: stavba obchodního domu Tesco (pokáceno 195 ks stromů, 35 ks keřů a 3 skupiny stromů a 3 skupiny keřů), stavba Penny Marketu (43 ks stromů), regenerace ulice Husova (20 ks topolů), udržovací práce v přírodní památce Váňův kámen (98 ks stromů a 435 m<sup>2</sup> plochy keřů), stavba silnice I/58 - obchvatu Příbora (36 ks stromů a 103 m<sup>2</sup> plochy keřů).

Povolení ke kácení stromů rostoucích mimo les vydal na základě zákona č. 114/1992 Sb., o ochraně přírody a krajiny orgán státní správy ochrany přírody MÚ Kopřivnice. Jemu jsou také oznamovány výchovné a pěstební probírky stromů a porostů. Jako kompenzaci ekologické újmy způsobené pokácením dřevin byla uložena náhradní výsadba v počtu 422 ks stromů a 2 449 ks soliterních keřů.

### **Zásahy do významných krajinných prvků**

V roce 2008 bylo vydáno 42 vyjádření k zásahu do významného krajinného prvku (formou závazného stanoviska nebo rozhodnutí). Obsahem většiny zásahů jsou budování vyústních objektů čistíren odpadních vod pro rodinné domy v břehové hraně vodního toku, kácení zeleně na březích vodního toku nebo rekonstrukce mostních objektů. Významnými posuzovanými záměry bylo např. odtěžování bahnitých a štěrkových náplavů v řece Lubině, protipovodňové úpravy řeky Sedlnice v obci Závěšice, přeložka Albrechtického potoka v rámci stavby Průmyslové zóny Mošnov nebo revitalizace štramberského krasu.

<b>Druhá skladba a počet kácených dřevin v roce 2008</b>	
<b>druh dřeviny</b>	<b>počet (ks)</b>
lípa (Tilia sp.)	14
jasan (Fraxinus sp.)	6
dub (Quercus sp.)	3
javor (Acer sp.)	9
smrk (Picea sp.)	24
borovice (Pinus sp.)	19
bříza (Betula sp.)	9
douglaska (Pseudotsuga sp.)	3
topol (Populus sp.)	42
vrba (Salix sp.)	16
zerav (Thuja sp.)	8
modřín (Larix sp.)	9
ořešák (Juglans sp.)	4
ovocné dřeviny	7
ostatní dřeviny	375
<b>Celkem</b>	<b>548</b>

### **Podíl veřejnosti na rozhodování o životním prostředí**

Jednou z možností, jak se veřejnost může podílet na rozhodování o záměrech a koncepcích, které mohou závažně ovlivnit stav životního prostředí, je posuzování vlivů na životní prostředí dle zákona č. 100/2001 Sb., o posuzování vlivů na životní prostředí známém i pod anglickou zkratkou EIA (Environmental Impact Assessment). Podle tohoto zákona jsou posuzovány jak jednotlivé záměry (zejména stavby) - EIA, tak koncepce, plány a jiné strategické dokumenty (SEA - Strategic Impact Assessment), které se týkají rozvoje a využívání území.

#### **Záměry posuzované v roce 2008, dotýkající se území města**

<b>Záměr</b>	<b>Oznamovatel</b>
Lakovna podvozků Tatra, a. s.	Tatra, a. s., Kopřivnice

#### **Koncepce posuzované v roce 2008, dotýkající se území města**

<b>Koncepce (plán)</b>	<b>Oznamovatel</b>
Místní program ke zlepšení kvality ovzduší pro město Kopřivnici a obce v územně správním celku Kopřivnice jako obce s rozšířenou působností	město Kopřivnice
Program ke zlepšení kvality ovzduší Moravskoslezského kraje	Krajský úřad Moravskoslezského kraje
Strategický plán rozvoje města Kopřivnice pro období 2007 - 2013	město Kopřivnice

## OBECNÍ ŽIVNOSTENSKÝ ÚŘAD

Na odboru pracovalo 9 zaměstnanců, všichni v režimu výkonu státní správy. Dne 1. 7. 2008 vstoupila v účinnost novela živnostenského zákona, kterou dochází v živnostenské agendě k mnoha podstatným změnám, jejichž cílem je usnadnit vstup do podnikání a snížit administrativní zátěž podnikatelů. Tato novela vyšla ve Sbírce zákonů pod číslem 130/2008 Sb., a některé zásadní změny živnostenského zákona jsou tyto:

### **Ruší se místní příslušnost živnostenských úřadů**

Podnikatelé mohou ohlašovat živnosti, podávat žádosti o koncesi a plnit své ohlašovací a oznamovací povinnosti na kterémkoli obecním živnostenském úřadě na celém území České republiky. Současně s tím zůstává zachována možnost učinit na živnostenském úřadě v rámci Centrálního registračního místa (CRM) podání i vůči ostatním orgánům (FÚ, OSSZ, zdravotním pojišťovnám a úřadu práce).

### **Živnostenské listy a koncesní listiny se již nevydávají, nahradil je výpis ze živnostenského rejstříku**

Podnikatelé již nebudou prokazovat svá živnostenská oprávnění mnohdy i několika živnostenskými listy a koncesními listinami, ale pouze jediným dokladem, kterým je Výpis ze živnostenského rejstříku (obdobu výpisu z obchodního rejstříku). Je nutné však uvést, že dosavadní živnostenské listy a koncesní listiny zůstávají v platnosti až do doby, než podnikatel sám požádá o nový výpis ze živnostenského rejstříku nebo do doby ohlášení nějaké změny, na jejímž základě je živnostenský úřad povinen vydat podnikateli nový výpis ze živnostenského rejstříku.

### **Pouze jediná volná živnost**

Doposud existovalo 125 volných živností s 622 předměty činností. Nově je zavedena jediná volná živnost „Výroba, obchod a služby neuvedené v přílohách 1 až 3 živnostenského zákona“ s 80 obory činností. Podnikatel, který měl k 30. 6. 2008 oprávnění k podnikání pro jednu živnost volnou, může od 1. 7. 2008 vykonávat všechny obory této volné živnosti.

Novela živnostenského zákona obsahuje ještě řadu změn, které zde nejsou uvedeny. Téměř každé ustanovení živnostenského zákona bylo zákonem č. 130/2008 Sb., nějakým způsobem novelizováno a jejich kompletní výčet by se do tohoto příspěvku nevešel. K těm podstatným patří ještě zejména: snížení správních poplatků, zrušení povinné tříleté praxe u řemeslných živností, možnost učinit podání prostřednictvím kontaktního místa veřejné správy „Czech POINTu“ a konečně možnost učinit podání elektronicky z pohodlí domova či kanceláře.

Hlavním cílem OŽÚ je dlouhodobě a soustavně poskytovat komfortní servis podnikateli a jeho spokojenost a stejně tak s pomocí kontrolních mechanismů zabezpečit řádný výkon provozování živností v mezích zákona, existenci aktuálních dat v živnostenském rejstříku (zejména evidenci provozoven).

## **Údaje z živnostenského rejstříku ke dni 31. 12. 2008**

### **Počet podnikatelů celkem**

	<b>Tuzemské</b>	<b>Zahraniční</b>	<b>Celkem</b>
<b>Fyzické osoby</b>	5 988	134	6 122
<b>Právníkové osoby</b>	544	3	547
<b>Celkem</b>	6 532	137	6 669

### **Živnostenská oprávnění vydaná do 30.6. 2008**

	<b>Ohlašovací</b>	<b>Koncesované</b>	<b>Celkem</b>
<b>Fyzické osoby</b>	294	14	308
<b>Právníkové osoby</b>	97	6	103
<b>Celkem</b>	391	20	411

#### Výpisy z živnostenského rejstříku do 31.12. 2008

	Ohlašovací	Koncesované	Celkem
Fyzické osoby	712	15	727
Právnícké osoby	87	0	87
<b>Celkem</b>	<b>799</b>	<b>15</b>	<b>814</b>

#### Zrušená živnostenská oprávnění za rok 2008

	Zrušeno na žádost podnikatele	Zrušeno z podnětu ŽÚ	Celkem
Fyzické osoby	155	4	159
Právnícké osoby	19	0	19
<b>Celkem</b>	<b>174</b>	<b>4</b>	<b>178</b>

#### Prerušení provozování živností za rok 2008

	Tuzemské	Zahraniční	Celkem
Fyzické osoby	857	7	864
Právnícké osoby	43	0	43
<b>Celkem</b>	<b>900</b>	<b>7</b>	<b>907</b>

#### Kontrolní činnost za rok 2008

	Počet kontrol	Počet blok. Pokut	Blok. Pokuty v Kč
Fyzické osoby	154	18	6 600
Právnícké osoby	63	12	13 400
<b>Celkem</b>	<b>217</b>	<b>30</b>	<b>20 000</b>

#### Pokuty uložené ve správním řízení za rok 2008

	Pokuty dle §§ 61, 63 žz Počet v Kč		Pokuty dle § 62 žz Počet v Kč		Celkem Počet v Kč	
	Počet	Kč	Počet	Kč	Počet	Kč
Fyzické osoby	2	13 000	0	0	2	13 000
Právnícké osoby	0	0	0	0	0	0
<b>Celkem</b>	<b>2</b>	<b>13 000</b>	<b>0</b>	<b>0</b>	<b>2</b>	<b>13 000</b>

#### Poplatky a pokuty celkem za rok 2008

	Kč
Pokuty ve správním řízení	13 000
Blokové pokuty	20 000
Správní poplatky	655 000
<b>Celkem</b>	<b>688 000</b>

#### Statistika státní správy za rok 2008

Počet vydaných rozhodnutí Rok 2008	Počet podaných odvolání Rok 2008	Odvolání ve vztahu k rozhod. (v %)	Rozhodnutí potvrzeno	Rozhodnutí zrušeno a vráceno k novému projednání	Rozhodnutí ostatní	Neukončené řízení
439	0	0				

# ŠKOLSTVÍ

## Mateřské školy

Název, telefon vedoucí učitelka adresa	Počet				Zaměření vzdělávací činnosti
	tříd	dětí	peda - gogů	správních zaměst - nanců	
<b>Mateřské školy Kopřivnice</b> - příspěvková organizace města Ředitelka: Zdeňka Krišková - organizace sdružuje 9 pracovišť Sídlo: Krátká 1105, Telefon: 556 813 305, 556 808 808 E-mailová adresa: <a href="mailto:zdenka.kriskova.ms-kratka@koprivnice.org">zdenka.kriskova.ms-kratka@koprivnice.org</a> , Internetová adresa: <a href="http://skolky.koprivnice.org">skolky.koprivnice.org</a>					
MŠ Jeřabinka tel. 556 813 102 vedoucí učitelka Věra Hanzlíková Zdeňka Buriana 967 <a href="mailto:ms-ierabinka@koprivnice.org">ms-ierabinka@koprivnice.org</a>	3	75	5,9	4,25	Výchova ke zdravému způsobu života a zdravému životnímu stylu, uplatňování prvků Zdravé mateřské školy a programu Začít spolu, prostředkem výchovy je prožitkové učení.
MŠ Krátká tel. 556 813 305 vedoucí učitelka Hana Štrbáková Krátká 1105 <a href="mailto:ms-kratka@koprivnice.org">ms-kratka@koprivnice.org</a>	4	100	8	7,25	Cílem snahy MŠ je spokojené, samostatné a aktivní dítě, které je vedeno tak, aby se dobře rozvíjely jeho schopnosti, bylo připravené se učit, vnímat své okolí a komunikovat s ním. MŠ vytváří podnětné a bohaté vzdělávací prostředí, aby se dítě cítilo bezpečně, radostně a spokojeně. Dětem je umožněno bavit se a zaměstnávat přirozeným způsobem. Dítě je chápáno jako neopakovatelná, jedinečná osobnost, plně je respektována jeho individualita a potřeby. MŠ se opírá o dobrou spolupráci s rodinou.
MŠ Francouzská tel. 556 821 328 Dana Lörinczová Francouzská 1180 <a href="mailto:ms-francouzaska@koprivnice.org">ms-francouzaska@koprivnice.org</a>	4	100	7	4,5	V MŠ se snaží o získávání srdce rodičů a dětí, o získání pocitu bezpečí a lásky v prostředí, kde dítě tráví největší část dne. Důraz je kladen na osvojení základních hodnot, získávání osobní samostatnosti a schopnosti projevit se jako samostatná bytost. MŠ se rovněž zabývá prevencí sociálně patologických jevů, uplatňuje prvky programu Začít spolu.
MŠ Pionýrská tel. 556 812 416 Anna Dětská Pionýrská 727 <a href="mailto:ms-pionyrska@koprivnice.org">ms-pionyrska@koprivnice.org</a>	3	75	6	4,25	Maximální uplatňování prožitkového a interaktivního učení, zaměření na tělesnou zdatnost, rozvíjení pohybových dovedností a vedení ke zdravému životnímu stylu. V MŠ jsou věkově smíšené skupiny - důležité pro rozvoj přátelských vztahů mezi dětmi, potlačování agrese, dodržování pravidel vzájemného soužití. Ve spolupráci s PPP pečuje MŠ o nadané děti, zaměřuje se na logopedickou prevenci a grafomotoriku, na péči o děti šilhavé a tupozraké - nabídka komplexní péče (spolupráce s MUDr. Ludvou).

MŠ Ignáce Šustaly tel. 556 812 971 Soňa Miková Ignáce Šustaly 1120 <a href="mailto:ms-sustaly@koprivnice.org">ms-sustaly@koprivnice.org</a>	3	75	5,9	4,25	MŠ usiluje o harmonický rozvoj dětské osobnosti, o dostatek podnětů, radostné prožívání světa okolo sebe, přátelství, toleranci. Je posilována funkce rodiny, spolupráce s rodinou při výchově a vzdělávání. Jsou podporovány tradiční hodnoty - rodina, lidská práce, domov a sounáležitost s regionem.
MŠ Záhumenní tel. 556 812 735 Lenka Šafářová Záhumenní 1148 <a href="mailto:ms-zahumenni@koprivnice.org">ms-zahumenni@koprivnice.org</a>	3	75	5,65	4,25	V MŠ je vytvářena tvořivá atmosféra naplněná množstvím podnětů, zábavou a radostí. Důraz je kladen na rozvoj přátelských vztahů mezi dětmi, respektování věku i zájmů dětí, vytváření pocitu bezpečí, jistoty a důvěry v lidi kolem. Pomocí zajímavých školních projektů klademe MŠ základy k celoživotnímu učení i k pochopení základních etických a lidských hodnot. Zaměřujeme se na logopedickou prevenci.
MŠ Česká tel. 556 812 097 Hana Maková Česká 549 <a href="mailto:ms-ceska@koprivnice.org">ms-ceska@koprivnice.org</a>	3	75	5,9	4,25	Důraz MŠ klade na ekologickou výchovu, jejím prostřednictvím posiluje v dětech ohleduplnost a odpovědnost člověka k přírodě, k životnímu prostředí. Rozvíjí v dětech pocit sounáležitosti s živou a neživou přírodou a schopnost vážit si života ve všech jeho formách. MŠ se snaží o rozvoj pozitivních vztahů k sobě a druhým, dobrá je spolupráce s rodiči.
MŠ Lubina tel. 556 813 557 Ivana Rečková Lubina 199 <a href="mailto:ms-lubina@koprivnice.org">ms-lubina@koprivnice.org</a>	2	40	3	2	Vzdělávání dětí probíhá přirozenou cestou, je založeno na prožitkovém a kooperativním učení hrou, situačním i spontánním učení, na individuální i skupinové práci. Zahnuje spolupráci mladších i starších dětí. Důraz je kladen na: <ul style="list-style-type: none"> <li>• zdravý způsob života,</li> <li>• rozvoj partnerských vztahů s rodiči,</li> <li>• vzájemná spolupráce se ZŠ,</li> <li>• vytváříme funkční prostředí umožňující dětem vlastní tvorbu a prožitek učení.</li> </ul> MŠ využívá poznatky programů Zdravá MŠ a Začít spolu a prvky tvořivé dramatiky.
MŠ Mniší tel. 556 810 558 Eliška Greplová Mniší 132 <a href="mailto:ms-mnisi@koprivnice.org">ms-mnisi@koprivnice.org</a>	1	25	2	1,9	Program MŠ využívá výhod vesnického prostředí. Klade důraz na: rozvoj a uspokojování všech potřeb dětí, přibližování a chápání života v přírodě a kolem nás, spolupráci mladších a starších dětí, úzkou a neformální spolupráci s rodiči, týmovou práci všech zaměstnanců
<b>Celkem</b>	<b>26</b>	<b>645</b>	<b>49</b>	<b>38,75</b>	

## Základní školy

Základní škola ředitel adresa telefon, e-mail	Počet				Počet zaměstnanců		Zaměření školy
	žáků a tříd k datu		pedagogů a externistů k datu		správa	ŠJ	
	30. 6.	1. 9.	30. 6.	1. 9.			
<b>Príspevkové organizace zřízené městem Kopřivnice - školy úplné</b>							
ZŠ dr. Milady Horákové Mgr. Lumír Pospěch Obránců míru 369 tel. 556 802 288 <a href="mailto:pospech@zsmilhor.cz">pospech@zsmilhor.cz</a> <a href="http://www.zsmilhor.cz">www.zsmilhor.cz</a>	žáci	žáci	ped.	ped.	14	12	- sportovně orientované třídy (plavání, lední hokej)
	639	534	47	42			
	řídy	řídy	exter.	exter.			
	28	25	0	0			
ZŠ Emila Zátopka Mgr. Jan Mužík Pionýrská 791 tel. 556 812 166 <a href="mailto:honmuz@zsemzat.edunet.cz">honmuz@zsemzat.edunet.cz</a> <a href="http://www.zsemzat.koprivnice.org">www.zsemzat.koprivnice.org</a>	žáci	žáci	ped.	ped.	10	5	- poskytování základního vzdělávání, sportovní zaměření - statutární sportovní třídy se zaměřením na házenou, krasobruslení, florbal, - důraz kladen na estetickou výchovu, ekologii a prevenci v oblasti kriminality mládeže
	506	501	37	37			
	řídy	řídy	exter.	exter.			
	22	22	0	0			
ZŠ Alšova Mgr. Milan Chaloupka - do 31. 7. Mgr. Milan Bureš - od 1. 8. Alšova 1123 tel. 556 810 176 <a href="mailto:zsalsova@zsalsova.cz">zsalsova@zsalsova.cz</a> <a href="http://www.zsalsova.cz">www.zsalsova.cz</a>	žáci	žáci	ped.	ped.	7	7	- rozšířená výuka jazyků, informatiky a výpočetní techniky
	442	409	29	28			
	řídy	řídy	exter.	exter.			
	19	18	0	0			
ZŠ 17. listopadu Mgr. Jiří Stoško 17. listopadu 1225 tel. 556 812 566 <a href="mailto:stosko@zskop17.edunet.cz">stosko@zskop17.edunet.cz</a> <a href="http://www.sedmnactka.edunet.cz">www.sedmnactka.edunet.cz</a>	žáci	žáci	ped.	ped.	9	14	- informatika, rozšířená výuka tělesné výchovy - kopaná, volejbal, školní sportovní klub, žurnalistika, environmentální výchova
	382	377	28	28			
	řídy	řídy	exter.	exter.			
	18	18	0	0			
<b>Príspevkové organizace zřízené městem Kopřivnice - školy malotřídní</b>							
ZŠ Mniší Mgr. Ivana Volná Mniší 66 tel. 556 812 013 tel. 774 912 013 <a href="mailto:zsmnisi@quick.cz">zsmnisi@quick.cz</a> <a href="http://www.zsmnisi.cz">www.zsmnisi.cz</a>	žáci	žáci	ped.	ped.	1	1	- výtvarné, pohybové a jazykové dovednosti, všeobecný rozvoj žáků, důraz kladen na mezilidské vztahy a vztah k přírodě
	30	31	4	4			
	třídy	třídy	exter.	exter.			
	2	2	0	0			
ZŠ Lubina Mgr. Ivana Davidová Lubina 60 tel. 556 813 490 tel. 737 207 296 <a href="mailto:zslubina@centrum.cz">zslubina@centrum.cz</a> <a href="http://www.zskoprivnice-lubina.skolniweb.cz">www.zskoprivnice-lubina.skolniweb.cz</a>	žáci	žáci	ped.	ped.	1	1	- všeobecné zaměření
	60	83	4	5			
	třídy	třídy	exter.	exter.			
	4	5	3	4			

Školská právnická osoba zřízená Biskupstvím ostravsko - opavským							
ZŠ sv. Zdislavy Ing. Pavel Janek Štefánikova 117 tel. 556 821 457 <a href="mailto:zdislava@applet.cz">zdislava@applet.cz</a> <a href="http://www.zdislava.net">www.zdislava.net</a>	žáci	žáci	ped.	ped.	5	1	- výchova a vzdělávání ke křesťanským a obecně etickým hodnotám v rodinném a radostném prostředí
	167	170	16	16			
	třídy	třídy	exter.	exter			
	9	9	3	3			
Příspěvková organizace zřízená Moravskoslezským krajem							
Základní škola, Kopřivnice, Štramberská 189, p. o. Mgr. Aleš Čabla Štramberská 189 Tel/fax: 556 813 175 Mobil: 733 616 654 <a href="mailto:skola@zspkoprivnice.cz">skola@zspkoprivnice.cz</a> <a href="http://www.zspkoprivnice.skolniweb.cz">www.zspkoprivnice.skolniweb.cz</a>	žáci	žáci	ped.	ped.	4	0	- posláním školy je speciálními vzdělávacími a výchovnými prostředky a metodami poskytnout žákům s <b>lehkým mentálním postižením základní vzdělání</b> . Vzdělávací program: 22 980/97 - 22 a Školní vzdělávací program pro základní vzdělávání s úpravami pro žáky s lehkým mentálním postižením - Škola pro život
	58	55	9	9			
	třídy	třídy	exter.	exter			
	6	6	0	0			
Příspěvková organizace zřízená Moravskoslezským krajem							
ZŠ a MŠ Motýlek Mgr. Dagmar Jančálková Smetanova 1122 742 21 Kopřivnice tel. 556 810 242 <a href="mailto:detske-centrum@nettle.cz">detske-centrum@nettle.cz</a>	žáci	žáci	ped.	ped.	6	4	- MŠ i ZŠ zaměřena individuálně na každého žáka, poskytuje komplexní péči /logopedickou, speciálně - pedagogickou, rehabilitační/ všem dětem na vysoké úrovni
	44	44	33	34			
	třídy	třídy	exter.	exter.			
	7	7	0	0			
Mateřská škola	děti	děti					
	43	42					
	třídy	třídy					
	5	5					
Obecná charakteristika školy ZŠ a MŠ Motýlek							
<p><b>Právo všech dětí na vzdělání bez odloučení od rodiny je základní ideou výchovy a vzdělávání handicapovaných dětí</b> ve věku od tří do dvaceti šesti let. Cílem základní školy speciální je rozvíjet psychické i fyzické schopnosti a předpoklady žáků cíleně ke kultivaci a rozvoji osobnosti žáka. Předstupněm tříd základní školy speciální je zřízení přípravného stupně v délce 1 až 3 let a mateřské školy speciální a logopedické. Mimo to je souběžně poskytována komplexní (rehabilitační, logopedická, speciálně pedagogická a poradenská) péče těmto handicapovaným dětem a mládeži ve spádové oblasti. Rehabilitační třídy, které jsou součástí speciální školy, ovšem se specifickým vzdělávacím programem, umožňují žákům s těžkým mentálním či kombinovaným postižením, realizovat jejich rozvojový tělesný a duševní potenciál. Pro děti s diagnózou autismus jsou zřízeny autistické třídy.</p> <p><b>Odborná pracoviště:</b> zdravotní tělesná výchova, logopedie, speciální pedagogická péče</p> <p><b>Členění školy, jednotlivé součásti:</b> mateřská škola speciální, mateřská škola logopedická, přípravný stupeň pomocné školy, základní škola speciální, pomocné třídy, rehabilitační třídy, autistické třídy. Děti jsou denně svázeny svozovými auty z těchto oblastí: Kopřivnice, Štamberk, Příbor, Frenštát pod Radhoštěm, Studénka, Bílovec.</p>							

## Střední školství

**Vyšší odborná škola, Střední odborná škola a Střední odborné učiliště, Kopřivnice, příspěvková organizace**

Zřizovatel: Moravskoslezský kraj  
 Ředitel: Ing. Jaroslav Ponec  
 Sídlo: Husova 1302, 742 21 Kopřivnice,  
 Kontakt: tel.: 556 833 300, e-mail: [sekret@voskop.cz](mailto:sekret@voskop.cz), [www.voskop.cz](http://www.voskop.cz)

Počty žáků		
Obor vzdělání	k 31. 8. 2008*)	k 30. 9. 2008
Strojírenství	172	176
Obchodní akademie	178	169
Technické lyceum	141	119
Ekonomické lyceum	22	52
Management strojírenství (dálková forma)	24	54
<b>Celkem Střední odborná škola</b>	<b>537</b>	<b>570</b>
Mechanik seřizovač	109	114
Autotronik	48	76
Automechanik	77	78
Autoelektrikář	41	30
Klempíř	59	64
Lakýrník	25	16
Zámečnick	12	23
Obráběč kovů	0	30
Mechanik elektrotechnických zařízení	6	0
Nástrojař	59	47
Provozní technika (nástavbové studium)	35	46
<b>Celkem Střední odborné učiliště</b>	<b>471</b>	<b>524</b>
<b>Střední školy celkem</b>	<b>1 008</b>	<b>1 094</b>
Ekonomika podniku a management	144	119
Strojírenství	34	35
<b>Vyšší odborná škola</b>	<b>178</b>	<b>154</b>
<b>Vyšší a střední školy celkem</b>	<b>1 186</b>	<b>1 248</b>

\*) Studium na VOŠ je 3,5leté - stavy k 1/ 2008

Údaje o zaměstnancích VOŠ, SOŠ a SOU v roce 2008					
Počet pedagogických pracovníků		Počet externích pedagogů		Počet správních zaměstnanců	Počet zaměstnanců ve školní jídelně
30. 6.	1. 9.	30. 6.	1. 9.		
114	113	5	2	41	7

## Ostatní školská zařízení

### ZUŠ Zdeňka Buriana, Kopřivnice, p. o.

Zřizovatel: KÚ MSK  
Ředitel: Mgr. Babinec Zdeněk  
Sídlo: Kopřivnice, Štramberská 294  
Telefon: 556 821 847  
E-mail: [info@zuszb.cz](mailto:info@zuszb.cz)  
Webové stránky: [www.zuszb.cz](http://www.zuszb.cz)  
Pobočky: Štramberk, Rybí  
Obory (včetně počtu žáků): hudební - 292, taneční - 256, výtvarný - 134  
Počet pedagogů interních: 27  
Počet pedagogů externích: 0  
Počet žáků celkem: 682

### PRVNÍ SOUKROMÁ ZUŠ MIS MUSIC, o. p. s.

Ředitel: Petr Suttner  
Sídlo: Kopřivnice, Obránců míru 892  
Telefon: 556 802 353  
E-mail: [petr.suttner@cbox.cz](mailto:petr.suttner@cbox.cz)  
Pobočky: Šenov u N.Jičína, Štramberk, Sedlnice  
Obory: hudební 340, výtvarný 40, literárně - dramatický 11  
Počet pedagogů interních: 13  
Počet pedagogů externích: 9  
Počet žáků celkem: 391

### DŮM DĚTÍ A MLÁDEŽE, PŘÍSPĚVKOVÁ ORGANIZACE

Ředitelka: Mgr. Eva Müllerová  
Sídlo: Kopřivnice, Kpt. Jaroše 1077  
Telefon: 556 812 204  
E-mail: [dum@ddmkoprivnice.edunet.cz](mailto:dum@ddmkoprivnice.edunet.cz)  
Webové stránky: [www.ddmkoprivnice.edunet.cz](http://www.ddmkoprivnice.edunet.cz)  
Pobočky: Štramberk, Nádražní 450, tel. 556 813 019  
Mateřské centrum Klokan, Francouzská, Kopřivnice, tel. 556 811 737  
Turistická stanová základna Kletné 64  
Počet kroužků: 127 kroužků, počet členů 1 403  
Počet zaměstnanců: 15 interních, 85 externích  
Počet pořádaných akcí: 535 - účast 22 401 osob  
Počet táborů: 21 - účast 803 osob  
Počet pobytových akcí: 57 - účast 1 352 osob  
Návštěvnost Mateřského centra  
Klokan za rok: 1 321 dospělých, 2 376 dětí  
Počet soutěží MŠMT: 1 - účast 44 soutěžících

### Dětské zastupitelstvo

Koordinátor: David Monsport  
Počet členů: 19

Dětské zastupitelstvo je prostředníkem mezi studenty a vedením školy, ale také mezi mládeží a zastupiteli města. Sleduje, shromažďuje a zpracovává názory žáků, studentů a široké veřejnosti, probírá je z pohledu mladých lidí a své náměty předává dospělým zastupitelům města.

## Občanská sdružení zabývající se mimoškolní činností dětí a mládeže

### PIONÝRSKÁ SKUPINA OBRÁNCŮ MÍRU

Vedoucí: Božena Klimecká  
Telefon: 556 49 29 29 do práce, mobil 606 445 245  
E-mail: [pionyrkoprivnice@centrum.cz](mailto:pionyrkoprivnice@centrum.cz)  
Sídlo: Kopřivnice, Francouzská 1197  
Počet oddílů: 3  
Počet členů: 98

### JUNÁK - SVAZ SKAUTŮ A SKAUTEK ČESKÉ REPUBLIKY - STŘEDISKO KOPŘIVNICE

Vedoucí střediska: Ing. Zdeněk Michálek  
Telefon: 606 760 130  
E-mail: [zmichalek@hmpartners.cz](mailto:zmichalek@hmpartners.cz)  
Kontaktní osoba: Ing. Marie Nováková, tajemník  
Telefon: 556 882 360  
E-mail: [marie.novakova@tkknet.cz](mailto:marie.novakova@tkknet.cz)  
Sídlo: Kopřivnice, Husova 1312  
Počet oddílů: 8  
Počet členů: 204

### JUNÁK - SVAZ SKAUTŮ A SKAUTEK ČESKÉ REPUBLIKY - STŘEDISKO PŘÍBOR, ODDÍLY LUBINA

Vedoucí střediska: Martin Žárský  
Telefon: 724 304 784  
E-mail: [junakpribor@post.cz](mailto:junakpribor@post.cz)  
Kontaktní osoba: Pavel Žáček  
Telefon: 736 443 994  
E-mail: [pavelo@centrum.cz](mailto:pavelo@centrum.cz)  
Sídlo: Příbor, Lidická 51  
Počet oddílů: 5  
z toho v Lubině: 2  
Počet členů: 97  
z toho v Lubině: 41

## Mateřské a základní školy ve spádovém obvodu města kopřivnice

Název školského zařízení	Ředitel	Telefon	e-mail
<b>Zřizovatel Město Příbor</b>			
ZŠ Npor. Loma, Školní 1510	Mgr. Ján Drtil	556 723 058	<a href="mailto:zs_loma@applet.cz">zs_loma@applet.cz</a>
ZŠ Jičínská 486	Mgr. Milada Maščuchová	556 722 485	<a href="mailto:kancelar@zsjicinska.cz">kancelar@zsjicinska.cz</a>
ŠJ Komenského 458	Olga Skřivánková	556 725 186	<a href="mailto:sj.pribor@tiscali.cz">sj.pribor@tiscali.cz</a>
MŠ Kamarád, Frenštátská 1370	Iva Drholecká	556 725 246	<a href="mailto:ms.kamarad@tiscali.cz">ms.kamarad@tiscali.cz</a>
MŠ Pionýrů 1519	Věra Jařabáčová	556 725 067	<a href="mailto:mspionyr@tiscali.cz">mspionyr@tiscali.cz</a>
DDM Luna, Dukelská 1346	Lenka Nenutilová	556 725 029	<a href="mailto:luna@lunapribor.cz">luna@lunapribor.cz</a>
<b>Ostatní zřizovatelé</b>			
ZŠ Trnávka 89	Mgr. Ivana Vidličková	556 729 047	<a href="mailto:i.vidlickova@centrum.cz">i.vidlickova@centrum.cz</a>
ZŠ Závšice 110	Mgr. Anna Zemanová	556 856 027	<a href="mailto:zs.zavisice@seznam.cz">zs.zavisice@seznam.cz</a>
ZŠ Mošnov 159	Mgr. Jitka Buchlovská	556 754 024	<a href="mailto:skola@seznam.cz">skola@seznam.cz</a>
ZŠ Zauliči 485, Štramberk	Mgr. Bronislava Hyklová	556 812 057	<a href="mailto:zs_stramberk@stramberk.cz">zs_stramberk@stramberk.cz</a>
ZŠ Petřvald 372	Mgr. Xenie Valušáková	556 754 416	<a href="mailto:zspetrvald@sendme.cz">zspetrvald@sendme.cz</a>
ZŠ Ženkla 204	Mgr. Hana Vidličková	556 852 258	<a href="mailto:zs.zenkla@seznam.cz">zs.zenkla@seznam.cz</a>
MŠ Skotnice 34	Naděžda Nývltová	556 725 078	<a href="mailto:skolka@skotnice.cz">skolka@skotnice.cz</a>
MŠ Kateřinice 127	Dagmar Hlavatá	556 729 019	<a href="mailto:ms@katerinice.cz">ms@katerinice.cz</a>

## KULTURA

### Kulturní, společenské a vzpomínkové akce (pořádané městem Kopřivnice)

Datum konání	Akce
19. 1. 2008	Velký obecní ples
7. 3. 2008	Položení kytice k památníku T. G. Masaryka u příležitosti 157. výročí jeho narození a připomenutí 100 let od návštěvy T. G. Masaryka v Kopřivnici, který naše město navštívil v době své 2. kandidatury do říšské rady
27. 3. 2008	Den učitelů
14. 4. 2008	Sportovec roku 2006
7. 5. 2008	Položení kytic k pomníku Obětí světových válek při příležitosti státního svátku - Dne vítězství
26. 6. 2008	Poslední zvonění
1. 7. – 31. 8. 2008	Oraž si a vyhraji! Velká letní razítková hra Lašské brány Beskyd
20. - 23. 8. 2008	Oslavy 60. výročí povýšení Kopřivnice na město
20. 8. 2008	Osmičky - vernisáž výstavy
21. 8. 2008	Partnerství v Evropě - seminář
22. 8. 2008	Zasazení pamětního stromu, přehlídka kopřivnických kapel
23. 8. 2008	Projížďka městem ve veteránech, Starodávny jarmark, Podepsání memoranda partnerských měst, Jak se volí prezident - vernisáž výstavy, Kopřivnice slaví - kulturní program, Udělení čestných občanství města Kopřivnice a titulů významná osobnost města Kopřivnice, Koncert Support Lesbiens, Ohňostroj
20. 9. 2008	Běh rodným krajem Emila Zátopka - V. ročník
27. 10. 2008	Oslavy státního svátku - Dne vzniku samostatného Československého státu
11. 11. 2008	Den válečných veteránů - pietní akt u pomníku Obětí světových válek
17. 11. 2008	Den boje za svobodu a demokracii - vzpomínková akce u pamětní desky obětem komunismu

### Organizace vykonávající činnost v Kulturním domě Kopřivnice

#### Kulturní dům Kopřivnice, příspěvková organizace

Sídlo: Kopřivnice, Obránců míru 368  
 Ředitel: Mgr. Vladan Jílek  
 Předmět činnosti: Zabezpečování informačních, propagačních, vzdělávacích, osvětových a kulturních služeb a služeb v oblasti cestovního ruchu, určených veřejnosti  
 Správa a provoz: Městské knihovny  
 Městského informačního centra  
 Loutkového divadla  
 Kontakt: tel. 556 871 385, [www.kdk.cz](http://www.kdk.cz), e-mail: [kdk@kdk.cz](mailto:kdk@kdk.cz)

#### A) Městská knihovna

Provozovatel: Kulturní dům Kopřivnice, p. o.  
 Vedoucí: Bc. Eva Mikušková  
 Adresa: Kopřivnice, Obránců míru 368  
 Kontakt: tel. 556 871 361, 556 871 364,  
 e-mail: [knihovna@kdk.cz](mailto:knihovna@kdk.cz), [www.kdk.cz](http://www.kdk.cz)  
 Pobočky: knihovny v místních částech Lubina, Mniší, Vlčovice,  
 knihovna Sever na ul. Francouzské  
 knihovna v DPS na ul. České

Některé výstupy činnosti roku 2008:

- 11. ročník almanachu literárních a výtvarných prací „Naše město mezi minulostí a budoucností“
- vydání Zpravodaje knihovny 2008
- tvůrčí dílny pro děti, exkurze, besedy
- otevření VII. a VIII. ročníku Akademie třetího věku v Kopřivnici
- spuštění AKS Clavius v knihovně v Mniší
- on - line propojení knihoven ve Vlčovicích a Mniší s knihovnou v KDK
- přestěhování knihovny v Lubině z budovy MŠ do objektu KD
- Celé Česko čte dětem, Den pro dětskou knihu
- cestopisné přednášky, kurzy, výstavy, školení internetu

<b>Městská knihovna - statistika</b>	<b>2006</b>	<b>2007</b>	<b>2008</b>
Počet registrovaných čtenářů	2 553	2 455	2 712
Návštěvnost	41 304	45 687	42 964
Výpůjčky celkem	147 599	144 467	135 976
Nové knihovní přírůstky	2 346	2 225	2 052
Stav knihovního fondu	64 452	64 074	64 073
Vzdělávací a výchovné akce	193	182	126

## **B) Městské informační centrum (MIC)**

Provozovatel: Kulturní dům Kopřivnice, p. o.  
Adresa: Kopřivnice, Obránců míru 368  
Vedoucí: Dagmar Hyklová  
tel. 556 821 600, fax: 556 821 488  
mobil: 737 207 294  
e-mail: [ic@kdk.cz](mailto:ic@kdk.cz)  
[www.kdk.cz](http://www.kdk.cz)

Hlavní zaměření:

Shromažďování a bezplatné podávání informací:

- turistických (historie, kultura, folklor, přírodní zvláštnosti, turistické trasy včetně cyklistických stezek, sport, ubytování, stravování, dopravní spojení apod.),
- o službách, firmách, výrobcích, institucích ve městě a okolí,
- o kulturním, společenském a sportovním dění ve městě a okolí,
- vkládání informací do internetových databank, předávání informací na ostatní IC a agentury cestovního ruchu.

Propagace:

- propagace města (zajišťování propagačních materiálů města, propagace v médiích, na internetu, na veletrzích),
- cestovního ruchu (spolupráce s ostatními informačními centry, cestovními kanceláři, agenturami a dalšími subjekty cestovního ruchu, prezentace na výstavách a veletrzích).

Některé výstupy činnosti roku 2008:

- spolupráce s Klubem českých turistů Kopřivnice,
- rezervace a prodej místenek na skibusy a cyklobusy,
- zajištění předprodeje vstupenek Loutkového divadla,
- zpracování a tisk trhacích map „Kopřivnice“ a „Lašské brány Beskyd“,
- zpracování a vydání „Turistického průvodce v pohlednicích“ v JČ a JN,
- kontaktní místo Informačního střediska Europe Direct Nový Jičín,
- vybavení MIC barevnou kopírkou pro potřeby veřejnosti.

MIC - statistika	Informace								
	Všeobecné			Turistické			Kulturní		
	2006	2007	2008	2006	2007	2008	2006	2007	2008
Osobně	15 153	15 821	16 869	6 810	8 026	8 009	7 153	9 056	11 437
Telefonicky	12 639	11 662	10 515	4 773	4 992	3 431	5 905	6 650	7 397
<b>Celkem</b>	<b>27 792</b>	<b>27 483</b>	<b>27 384</b>	<b>11 583</b>	<b>13 018</b>	<b>11 440</b>	<b>13 058</b>	<b>15 706</b>	<b>18 834</b>

Počet poskytnutých informací celkem				
Rok	Všeobecné	Turistické	Kulturní	Celkem
2006	27 792	11 583	13 058	52 433
2007	27 483	13 018	15 706	56 207
2008	27 384	11 440	18 834	57 658

### Regionální muzeum Kopřivnice, o. p. s.

zakladatelé město Kopřivnice a TATRA, a. s.

Ředitel: Ing. Lumír Kaválek

Zástupce řed.: Mgr. Daniel Šigut

Sídlo: Kopřivnice, Záhumenní 369

tel. 556 871 106, 556 871 237, fax. 556 821 415

e-mail: [info@tatramuseum.cz](mailto:info@tatramuseum.cz)

[www.tatramuseum.cz](http://www.tatramuseum.cz)

IČ: 25394509

Počet návštěvníků: Technické muzeum - 90 941

Muzeum Fojtství - 6 444

Šustalova vila - 7 034

Správa a provoz: a) Technického muzea TATRA, Kopřivnice, Záhumenní 369, tel. 556 871 106

b) Muzea Fojtství, Kopřivnice, Záhumenní 1, tel. 556 812 610

c) Šustalovy vily, Kopřivnice, Štefánikova 226, tel. 556 801 138

### LUDVÍK MORAVIA, s. r. o.

Provozovatel Kulturního domu a kina Puls v Kopřivnici

Ředitel: Lubomír Sazovský

Sídlo: Kopřivnice, Obránců míru 368

Kontakt: tel. 556 871 411

[www.lmsro.cz](http://www.lmsro.cz), e-mail: [info@lmsro.cz](mailto:info@lmsro.cz)

Celkově bylo zrealizováno v roce 2008 akcí: 907

(počet akcí včetně opakovaných a komerčních akcí)

Celkový počet návštěvníků na pořádaných akcích: 70 000

(přesná evidence + odhady na akcích bez vstupného, včetně akcí komerčních)

### Návštěvnost - rozdělení do věkových kategorií

a) do 15 let 115 akcí

b) do 25 let 35 akcí

c) střední generace 10 akcí

d) starší generace 6 akcí

e) akce bez rozdílu věku 640 akcí

### Druhové rozdělení

a) konkrétní jednotlivé akce 63 akcí

b) divadelní předplatné 6 akcí

c) koncerty vážné hudby 7 akcí

d) programy pro školy	21 akcí
e) představení pro seniory	7 akcí
f) koncerty	8 akcí
g) besedy	5 akcí
h) divadelní neděle - akce pro děti	4 akce
i) dětský karneval	1 akce
j) koncert pro děti	1 akce
k) zábavný program s hostem pro děti	1 akce
l) divadla a zábavné programy	2 akce
m) kino - projekt 100	1 akce
n) Bijásek - představení pro děti	34 akcí
o) promítání pro školy	16 akcí
p) filmový klub	31 akcí
r) film a škola	19 akcí
s) jednotlivá filmová představení	482 akcí
t) akce ve spolupráci s jinými subjekty	21 akcí

#### Akce nadregionálního významu

- taneční soutěž Tatra
- divadelní festival Kopřiva
- výstava modelářů KIT SHOW
- Evropský svátek hudby
- tvorba hendikepovaných dětí a dospělých MOTÝLEK
- filmový cyklus Projekt 100
- filmový festival Kraťasy
- filmový cyklus pro děti Bijásek
- beseda s názvem „TGM včera a dnes“

#### NORA CLUB

<b>provozovatel:</b>	Vítězslav Váňa, tel.: +420 773 660 014
<b>zástupce:</b>	Ivana Střelecká, tel.: +420 776 558 319
<b>sidlo:</b>	Kopřivnice, Obránců míru 368
<b>tel:</b>	+420 595 532 202
<b>www:</b>	<a href="http://www.noraclub.cz">www.noraclub.cz</a>
<b>e-mail:</b>	<a href="mailto:vitavana@nora.cz">vitavana@nora.cz</a> , <a href="mailto:info@noraclub.cz">info@noraclub.cz</a> , <a href="mailto:ivana@noraclub.cz">ivana@noraclub.cz</a>
<b>počet akcí za rok 2008</b>	189
<b>počet návštěvníků</b>	cca 20 000
<b>druhy akcí</b>	koncerty, taneční párty, workshopy, poslechové večery, divadla, výstavy, přednášky (drogová problematika...), literární večery, salónky (nedělní čaj o páté)

Přehled uskutečněných akcí pořádaných Nora Clubem	
Akce	Počet
Koncerty	24
Koncerty (začínající soubory)	36
Koncerty (nad regionálního významu)	10
Taneční párty	39
Workshopy	13
Poslechové večery	21
Výstavy	15
Divadla	7
Drogová problematika	6
Literární večery, přednášky	7
Stylový salónek	11
<b>Celkem</b>	<b>189</b>

Některé námi pořádaných akcí jsou svým zaměřením multizánrové a jednotlivé druhy akcí se navzájem prolínají nebo doplňují.

#### **Další aktivity mimo klub:**

Tak jako každý rok se i v roce 2008 klub Nora podílel na spolupořádání či realizaci mnoha hudebních festivalů po celé ČR a pomáhal při realizaci několika desítek koncertů předních českých klubových skupin.

#### **Výčet akcí za rok 2008:**

##### **Festivally:**

- **Colours Of Ostrava** - kompletní technická produkce festivalu,
- **Love Planet** - pódiová produkce a produkce zázemí,
- **Sázava Fest** - pódiová a organizační produkce,
- **Rock For People** - pódiová a organizační produkce,
- **Pohoda Trenčín** - pódiová a organizační produkce,
- **United Islands Praha** - pódiová a organizační produkce,
- **České Majálesy** - pódiová a organizační produkce,
- **Summer Of Love** - pódiová produkce a produkce zázemí a další...

##### **Koncerty a Tour:**

- Tata Bojs, The Prostitutes, atd.
- dohromady cca 80 vystoupení nejen po ČR, ale i v zahraničí.

**Klub Nora a LUDVÍK MORAVIA se společně podílely na technickém zajištění těchto festivalů:**  
(stavba pódii, stanů, elektrorozvody, osvětlení festivalů, produkce, speciální lešenářské práce atd.)

**Colours Of Ostrava**

**Boskovice**

**Love Planet Tabor**

**Summer Of Love**

### **Ostatní kulturní zařízení**

#### **Osvětová beseda Vičovice - organizační složka města**

Vedoucí: František Beseda  
Kontaktní osoba: Břetislav Vaněk, 723 538 133  
Sídlo: Vičovice 190, tel. 556 802 477

<b>Druh akce</b>	<b>Počet akcí</b>	<b>Počet návštěvníků</b>
Výroční schůze - TJ Sokol, Českého rybářského svazu, Tenisového klub, veřejná schůze	4	277
Pravidelné schůze OB a MK	10	102
Trénink fotbalistů (leden - březen)	24	280
Stolní tenis - tréninky	4	16
Cvičení žen	42	372
Cvičení mladých hasičů (zimní období)	16	128
Obecní ples	1	140
Rybářský ples	1	200
Dětský maskarní ples	1	85
Májová zábava	1	124
Počítačový turnaj	1	18
Sv. Florián - společenská akce	1	110

Hubertský večer	1	200
Soukromé akce (smuteční hostiny, rodinné oslavy, svatby)	20	1055
Mikuláš	1	80
Posezení u cimbálu	1	60
Vánoční koncert	1	72
Vánoční turnaj ve stolním tenise	1	52
Výstava - vánoční ozdoby	3	350
Knihovna	46	227
Předváděcí akce	2	120
<b>Celkem</b>	<b>182</b>	<b>4068</b>

### Osvětová beseda Mniší - organizační složka města

Vedoucí: František Merta, 739 254 936

Sídlo: Mniší 175, tel. 556 813 266

Druh akce	Počet akcí	Počet návštěvníků
Schůze - KDU - ČSL, Českého svazu včelařů, SDH, Svazu chovatelů holubů, veřejná schůze, valná hromada SDH	23	707
Klub důchodců	86	1135
Pravidelné schůze OB a MK	40	190
Ples KDU ČSL	1	130
Ples SDH	1	160
Dětský maskarní ples	1	200
Velikonoční diskotéka	1	250
Dětský den a diskotéka	1	420
Letní večer	1	150
Běh oborou - zakončení v KD	1	60
Krmášová zábava	1	75
Koncert Javořinky	1	180
Mikulášská nadílka	1	320
Diskotéka FC	2	550
Hasičská besídka	1	150
Akce na hřišti u KD - hasičský dorost, fotbalisti (duben - listopad)		300
Hřiště u KD - sportovní aktivity dětí (duben - listopad)		200
Tenisový kurt u KD (duben - listopad)		100
Soukromé akce (smuteční hostiny, svatby, soukromé akce)	18	1 210
Skautský Silvestr	1	60
Knihovna	40	600
Předváděcí akce	1	30
<b>Celkem</b>	<b>222</b>	<b>7 177</b>

### Společnost KD Lubina

Předseda: Jan Matula

Kontaktní osoba: Marie Kořená, tel. 732 369 681, Jan Matula, tel. 732 369 681

Sídlo: Lubina 183

E-mail: [uctarna@tatrahotel.cz](mailto:uctarna@tatrahotel.cz)

Druh akce	Počet akcí
Divadla	1
Lidové zvyky	3
Výstava, koncert	3
Pronájem - šachy, kulturisté, cvičení žen, stolní tenis	25
Knihovna	2x týdně

Akce pořádané v Katolickém domě v Lubině dalšími subjekty:

Druh akce	Počet akcí
Plesy, zábavy	8

#### **Katolická beseda v Kopřivnici - občanské sdružení**

Statutární zástupce: Ing. arch. Kamil Mrva - předseda výboru KB  
 Kontaktní osoba: Rostislav Struminský - provozní ředitel, tel. 556 812 606, 773 201 334  
[www.katolickabeseda.org](http://www.katolickabeseda.org), e-mail: [kat.beseda@tiscali.cz](mailto:kat.beseda@tiscali.cz)  
 Sídlo: Kopřivnice, Štramberská 378

Přehled uskutečněných akcí pořádaných Katolickou besedou v Kopřivnici:

Druh akce	Počet akcí
Divadlo	-
Koncerty	6
Akce pro děti	7
Semináře - kurzy	4
Ostatní (schůze apod.)	12
Výstavy	2
Kulturně - společenské akce	4
Celkem	37

Další aktivity Katolické besedy:

V Katolickém domě probíhají přednášky Klubu zdraví, kurzy společenského tance, plesy, kavárny - setkání kopřivnických farníků, příprava dětí na I. sv. přijímání, jazykové kurzy, setkání zdravotně postižených atd. V prostorách KD je také oddíl skautů a má zde zkušebnu Pěvecké sdružení Kopřivnice.

#### **Camerata - historická hudební společnost**

Kontaktní osoba: Zdeněk Demel, Kopřivnice, Dukelská 1058, tel. 604 624 498  
 Internetové stránky: [www.camerata.wz.cz](http://www.camerata.wz.cz),  
 E-mail: [camerata@seznam.cz](mailto:camerata@seznam.cz)  
 Počet členů: 5

#### **Country skupina Cizinci**

Kontaktní osoba: Jiří Krbec, tel. 608 400 345, 556 811 761  
 Počet členů: 6

#### **DREAM - taneční skupina**

Kontaktní osoba: David Monsport, tel. 608 400 313  
 Počet členů: 18  
 E-mail: [david.monsport@tkknet.cz](mailto:david.monsport@tkknet.cz), [schody.koprivnice.org](http://schody.koprivnice.org)

#### **CHEMIX - hudební kapela**

Kontaktní osoba: Tomáš Münster, tel 604 137 696  
 Počet členů: 5  
 E-mail: [to.mu@tiscali.cz](mailto:to.mu@tiscali.cz)

### **ILUZE - taneční divadlo**

Kontaktní osoba: Milada Fialová, tel. 603 837 474  
Počet členů: 8  
E-mail: [malamidi@seznam.cz](mailto:malamidi@seznam.cz), [www.iluze.unas.cz](http://www.iluze.unas.cz)

### **Jóga v denním životě**

Sídlo: Sokolovská 393  
Kontaktní osoba: Mgr. Jan Vjaclovský, tel. 556 821 121  
Počet členů: 150  
E-mail: [jogakopr@cbox.cz](mailto:jogakopr@cbox.cz)

### **Komorní orchestr Kopřivnice - zaměření na barokní a klasickou hudbu**

Předseda: Markéta Melčáková, Rybí 128, tel. 556 760 146,  
tel. 737 419 808  
Kontaktní osoba: Věra Kahánková, tel. 737 600 196  
Počet členů: 20

### **LINE DANCE - taneční klub (krokové variace)**

Kontaktní osoba: Alena Geryková, tel. 556 852 825  
Počet členů: 26

### **Moravský anděl - melodický rock**

Kontaktní osoba: Jan Odlevák, tel. 606 819 747  
Internetové stránky: [www.moravskyandel.cz](http://www.moravskyandel.cz)  
E-mail: [moravsky.andel@centrum.cz](mailto:moravsky.andel@centrum.cz)  
Počet členů: 6

### **Občanské sdružení Život a zdraví Kopřivnice**

Předseda: Ferdinand Janek  
Sídlo: Katolický dům Kopřivnice, Štefánikova 1155  
Kontaktní osoba: Ferdinand Janek, tel. 777 120 222  
Počet členů: 197

### **O. P. Jazz Band**

Kontaktní osoba: Daniel Olejník, tel. 605 782 523  
Radim Hanák, tel. 602 749 493  
Počet členů: 4  
Kontakt: [www.opjazzband.cz](http://www.opjazzband.cz)

### **TS RELAX (latinskoamerické, španělské, irské, arabské, indické tance)**

Kontaktní osoba: Miroslava Břusková, tel. 556 813 208, 733 664 127  
Počet členů: 22  
E-mail: [mirabell.dance@centrum.cz](mailto:mirabell.dance@centrum.cz)  
Internetové stránky: [www.tsrelax.wz.cz](http://www.tsrelax.wz.cz)

### **Pěvecké sdružení Kopřivnice**

Předseda: Mgr. Věra Hanzelková, tel.: 720 472 405  
Sídlo: Katolický dům Kopřivnice, Štramberská 378  
Kontaktní osoba: Mgr. Věra Hanzelková, tel.: 720 472 405  
Internetové stránky: [psk.koprivnice.org](http://psk.koprivnice.org)  
E-mail: [vera.hanzelkova@centrum.cz](mailto:vera.hanzelkova@centrum.cz)  
Počet členů: 47

**Sága - taneční hudba**

Kontaktní osoba: Ing. Milan Holášek, tel. 603 502 497  
 Internetové stránky: [www.kapelasaga.cz](http://www.kapelasaga.cz)  
 E-mail: [milan.holasek@seznam.cz](mailto:milan.holasek@seznam.cz)  
 Počet členů: 3

**Sdružení přátel městského dechového orchestru Kopřivnice**

Předseda: Ing. Dagmar Krestová  
 Sídlo: Kulturní dům Kopřivnice, Obránců míru 368  
 Kontaktní osoba: Alois Hrnčárek, tel. 736 142 102  
[medo.koprivnice.org](http://medo.koprivnice.org), [jakub.debef@seznam.cz](mailto:jakub.debef@seznam.cz)  
 Počet členů: 70

**Sdružení členů a přátel tanečního souboru Zdeňky Havlové**

Předseda: Dagmar Juráková  
 Sídlo: Kopřivnice, Obránců míru 368  
 Kontaktní osoba: Dagmar Juráková, tel. 556 811 501, 606 428 528  
 Počet členů: 8

**Sdružení loutkového divadla Kopřivnice - Loutkoherecké divadlo Rolnička**

Předseda: Alena Svobodová, tel. 603 706 408  
 Sídlo: Kopřivnice, Štefánikova 225  
 Počet členů: 22

**Sdružení mladých loutkářů Schůdky Kopřivnice**

Sídlo: Kopřivnice, Štefánikova 225  
 Kontaktní osoba: František Červenka, tel. 556 813 765  
 Počet členů: 17 - 21

Činnost loutkářských souborů

Rok	Rolnička		Schůdky	
	Počet členů	Počet odehraných představení	Počet členů	Počet odehraných představení
2006	22	22	19	5
2007	22	24	20	10
2008	22	15	21	3

**Step klub Happy girls Kopřivnice**

Sídlo: Kulturní dům Kopřivnice, Obránců míru 368  
 Kontaktní osoba: Marie Bartoňová, tel. 556 855 551, 603 984 551  
 Počet členů: 14

**TNT - taneční kapela**

Kontaktní osoba: Pavel Růža, tel. 604 982 108  
 Počet členů: 3 - 4  
 Internetové stránky: [www.tntmusic.estranky.cz](http://www.tntmusic.estranky.cz)

**LIMBO - funky - delic**

Kontaktní osoba: Viliam Kyselý, tel. 775 066 693  
 Počet členů: 4  
 E-mail: [limbo.kontakt@seznam.cz](mailto:limbo.kontakt@seznam.cz)  
 Internetové stránky: [www.limbo.cz](http://www.limbo.cz)

**BAD BOYS**

Kontaktní osoba: Králíček, tel. 737 080 696  
Počet členů: 6

**METEOR - hudební skupina**

Kontaktní osoba: Rudolf Grepl, tel. 723 218 218  
Počet členů: 4  
E-mail: [rgrepl@seznam.cz](mailto:rgrepl@seznam.cz)  
Internetové stránky: [www.kapela-meteor.estranky.cz](http://www.kapela-meteor.estranky.cz)

**KIWI - hudební skupina**

Kontaktní osoba: Ing. Ivo Kunčar, tel. 605 738 966  
Počet členů: 2 - 3  
E-mail: [ikuncar@seznam.cz](mailto:ikuncar@seznam.cz)  
Internetové stránky: [www.ivokuncar.cz/kiwi](http://www.ivokuncar.cz/kiwi)

## SPORT

### **Správa sportovišť Kopřivnice, příspěvková organizace**

ředitel: Ing. Milan Gilar  
sídlo: Kopřivnice, Masarykovo náměstí 540  
telefon: 556 802 011, 556 821 225  
počet zaměstnanců: 29  
e-mail: [spsk@koprivnice.org](mailto:spsk@koprivnice.org)  
internetové stránky: [spsk.koprivnice.org](http://spsk.koprivnice.org)

### **Asociace sportovních klubů Tatra Kopřivnice**

prezident: Milan Okřesík  
telefon: 556 821 132  
e-mail: [zimak@koprivnice.org](mailto:zimak@koprivnice.org)  
ředitel: Evžen Kněžek  
telefon: 556 821 132  
sídlo: Kopřivnice, Masarykovo náměstí 540  
počet členů: 1 149  
počet klubů: 18

- Atletika, Klub ASPV, Badminton, Karate, Vzpírání, Sportovní gymnastika, Stolní tenis, Šachy, Klub míčových her, Klub kulturistiky, Klub nohejbalu, Cyklo Bike klub, Klub vodní turistiky, Klub cykloturistiky, TOM, Klub pěší turistiky, Klub horolezecký, Klub brazilského bojového umění Capoeira

### **Asociace zdravotně postižených**

Předseda: Irena Kučerková  
telefon: 556 821 303, 604 719 434  
e-mail: [azp-koprivnice@seznam.cz](mailto:azp-koprivnice@seznam.cz)  
internetové stránky: [azp.koprivnice.org/](http://azp.koprivnice.org/)  
kontaktní osoba: Ilona Mazalová  
telefon: 774 203 667  
E-mail: [ilona.mazalova@koprivnice.cz](mailto:ilona.mazalova@koprivnice.cz)  
sídlo: Kopřivnice, Štefánikova 1074  
počet členů: 280

### **AVZO TŠČ ČR KOPŘIVNICE**

předseda: Ladislav Kopelec  
telefon: 602 565 011  
sídlo: Kopřivnice, Česká 868  
počet členů: 130  
počet klubů: 6  
Sportovně střelecký klub, Tatra veterán car club, Klub závěsného létání, Plochá dráha, Letecko modelářský klub, Radioklub

### **FBC Vikings Kopřivnice**

předseda: Marek Jehlár  
telefon: 604 418 089  
e-mail: [mjehlar@seznam.cz](mailto:mjehlar@seznam.cz)  
[vikings@vikings.cz](mailto:vikings@vikings.cz)  
internetové stránky: [www.vikings.cz](http://www.vikings.cz)  
sídlo: Kopřivnice, Štramberská 1096  
počet členů: 150  
počet družstev: 6

### **FC Kopřivnice**

předseda: Zdeněk Kurečka  
telefon: 602 707 846, 731 452 951, 556 812 772  
e-mail: [fckoprivnice@centrum.cz](mailto:fckoprivnice@centrum.cz)  
internetové stránky: [www.fckoprivnice.wz.cz](http://www.fckoprivnice.wz.cz)  
sídlo: Kopřivnice, Komenského 830  
počet členů: 378  
počet družstev: 9

### **FC Vlčovice - Mniší**

předseda: Ing. Roman Gajdušek  
telefon: 733 696 671  
e-mail: [roman.gajdusek@saint-gobain.com](mailto:roman.gajdusek@saint-gobain.com)  
kontaktní osoba: Ing. Vojtěch Jalůvka - sekretář  
telefon: 731 452 945  
e-mail: [vojtech.jaluvka@vlcovice.net](mailto:vojtech.jaluvka@vlcovice.net)  
sídlo: Kopřivnice - Vlčovice  
počet členů: 159  
počet družstev: 3

### **Figure Skating Club Kopřivnice, o. s.**

prezident: Ing. Dušan Kubátko  
telefon: 737 216 220  
kontaktní osoba: Evžen Milčinský - jednatel  
telefon: 602 768 476  
e-mail: [evzen.milcinsky@atlas.cz](mailto:evzen.milcinsky@atlas.cz)  
sídlo: Kopřivnice, Masarykovo nám. 540  
počet členů: 87

### **FUDOKEN KAI AIKIDO, ČESKÁ UNIE AIKIDO - oddíl aikido Kopřivnice**

prezident: Marcel Moučka  
telefon: 604 404 557  
e-mail: [m.marcel@ktnet.cz](mailto:m.marcel@ktnet.cz)  
kontaktní adresa: Kopřivnice, Francouzská 1203  
počet členů: 50  
počet oddílů: 2

### **Hockey club Kopřivnice**

prezident: Ing. Jaroslav Hrubý  
telefon: 603 246 762  
e-mail: [j.hruby@ktnet.cz](mailto:j.hruby@ktnet.cz)  
kontaktní osoba: Stanislav Cacek - sekretář klubu  
telefon: 556 812 666  
e-mail: [hckoprivnice@ktnet.cz](mailto:hckoprivnice@ktnet.cz)  
sídlo: Kopřivnice, Masarykovo náměstí 540  
počet členů: 459  
počet družstev: 14

### **Klub českých turistů**

předseda: Josef Poruba  
telefon: 737 885 300  
E-mail: [josef\\_poruba@kct.koprivnice.cz](mailto:josef_poruba@kct.koprivnice.cz)  
internetové stránky: [www.kctkoprivnice.cz](http://www.kctkoprivnice.cz)  
kontaktní osoba: Aleš Kadlec  
telefon: 724 616 992  
E-mail: [ales.kadlec@kct.koprivnice.cz](mailto:ales.kadlec@kct.koprivnice.cz)  
sídl: Koprivnice, Polní 1288  
počet členů: 113

### **Klub házené Koprivnice**

předseda: Rudolf Jaroň  
telefon: 723 163 688  
e-mail: [kh.koprivnice@cmail.cz](mailto:kh.koprivnice@cmail.cz)  
internetové stránky: [hazena.koprivnice.org](http://hazena.koprivnice.org)  
kontaktní osoba: Miroslav Bartoň - manažer; Ing. Jan Martínek  
telefon: 602 759 859  
e-mail: [bartonmiroslav@seznam.cz](mailto:bartonmiroslav@seznam.cz)  
sídl: Koprivnice, Sportovní 741  
počet členů: 464  
počet družstev: 10

### **Klub malé kopané Koprivnice, o. s.**

předseda: Jiří Krejčí  
telefon: 736 153 320  
e-mail: [komako@komako.cz](mailto:komako@komako.cz)  
internetové stránky: [www.komako.cz](http://www.komako.cz)  
kontaktní osoba: Jaroslav Klečka  
telefon: 737 369 293  
kontaktní osoba: Zdeněk Ovšák  
telefon: 732 175 081  
e-mail: [ovsak.zdenek@centrum.cz](mailto:ovsak.zdenek@centrum.cz)  
kontaktní adresa: Koprivnice, Štefánikova 58/31  
počet členů: 377  
počet družstev: 29

### **Klub vodních sportů Koprivnice, o. s.**

prezident: René Lakomý  
telefon: 737 214 436  
e-mail: [renelakomy@seznam.cz](mailto:renelakomy@seznam.cz)  
internetové stránky: [www.kvskoprivnice.cz](http://www.kvskoprivnice.cz)  
kontaktní osoba: Mojmír Axman - jednatel; Ing. Vlastimír Perna - jednatel  
telefon: 777 697 361  
e-mail: [axmanm@centrum.cz](mailto:axmanm@centrum.cz)  
sídl: Koprivnice, Husova 1340/9  
počet členů: 603

### **Klub volejbalu TATRA Kopřivnice**

předseda: Jindřich Tandler  
telefon: 602 523 310  
e-mail: [jtandler@tiscali.cz](mailto:jtandler@tiscali.cz)  
kontaktní osoba: Ing. Mojmír Neuschl; Jaromír Konůpka  
telefon: 732 558 348  
e-mail: [mojmir.neuschl@seznam.cz](mailto:mojmir.neuschl@seznam.cz)  
internetové stránky: [www.volejbalkoprivnice.estranky.cz](http://www.volejbalkoprivnice.estranky.cz)  
sídlo: Kopřivnice, Nám. T. G. Masaryka 540  
počet členů: 177  
počet družstev: 7

### **Maraton klub Kopřivnice**

předseda: Mgr. Irena Šádková  
telefon: 606 529 215  
e-mail: [irasad@centrum.cz](mailto:irasad@centrum.cz)  
internetové stránky: [www.mkkop.wz.cz](http://www.mkkop.wz.cz)  
kontaktní osoba: Robert Šádek  
kontaktní adresa: Kopřivnice, Osvoboditelů 1214  
počet členů: 48

### **Modelářský klub SMČR č. 240 Apolo Kopřivnice**

předseda: Pavel Šenk  
telefon: 737 906 449  
e-mail: [modelklub.apolo@seznam.cz](mailto:modelklub.apolo@seznam.cz)  
internetové stránky: [apolo.koprivnice.org](http://apolo.koprivnice.org)  
kontaktní osoba: Petr Koliba  
sídlo: Kopřivnice, Česká 319  
počet členů: 28

### **SDH Kopřivnice**

Starosta: Josef Divín  
telefon: 608 640 898  
internetové stránky: [hasici.koprivnice.org](http://hasici.koprivnice.org)  
kontaktní osoba: Milan Mikušek - velitel jednotky  
telefon na stanici: 556 812 222  
telefon VJ: 736 757 904  
E-mail: [hasici@koprivnice.org](mailto:hasici@koprivnice.org)  
adresa: Kopřivnice, Štramberská 410  
počet členů sboru: 60  
počet družstev: 2

### **SDH Lubina II.**

Starosta: Pavel Orkáč  
telefon: 556 811 559  
mobil: 736 439 426  
e-mail: [orkacovi@seznam.cz](mailto:orkacovi@seznam.cz)  
internetové stránky: [www.sdh-lubina-vevtrkovice.ic.cz](http://www.sdh-lubina-vevtrkovice.ic.cz)  
kontaktní osoba: Ing. Pavel Polášek  
telefon: 732 538 729  
E-mail: [pavel.h.polasek@seznam.cz](mailto:pavel.h.polasek@seznam.cz)  
sídlo: Lubina 187  
počet členů: 83  
počet družstev: 3

### **SDH Mniší**

Starosta: Aleš Holub  
telefon: 732 827 920  
internetové stránky: [www.sdhmnisi.asp2.cz](http://www.sdhmnisi.asp2.cz)  
kontaktní osoba: Ing. Petra Holubová  
telefon: 737 586 698  
E-mail: [petraholubova@E-mail.cz](mailto:petraholubova@E-mail.cz)  
sídlo: Kopřivnice, Mniší  
počet členů: 118  
počet družstev: 4

### **Tenisový klub Kopřivnice**

předseda: Karel Fojtík  
telefon: 724 542 390  
e-mail: [karel.fojtik@porgest.cz](mailto:karel.fojtik@porgest.cz)  
kontaktní osoba: Pavel Rosinský, Miroslav Bartoň  
telefon: 605 844 273, 602 759 859  
e-mail: [p.rosinsky@seznam.cz](mailto:p.rosinsky@seznam.cz)  
internetové stránky: [tenis.koprivnice.org](http://tenis.koprivnice.org)  
sídlo: Kopřivnice, Tenisový areál. Dolní ul.  
počet členů: 134  
počet družstev: 5

### **Tenisový klub Vlčovice**

předseda: Lubomír Mareš  
telefon: 602 930 477  
e-mail: [lumares@ktnet.cz](mailto:lumares@ktnet.cz)  
[lumares@seznam.cz](mailto:lumares@seznam.cz)  
kontaktní osoba: Petr Kutáč - správce tenisového areálu Vlčovice  
telefon: 607 735 985  
počet členů: 39

### **TJ Sokol Kopřivnice**

starosta: Olga Krejčí  
telefon: 606 683 198  
E-mail: [jiri.krejci@ktnet.cz](mailto:jiri.krejci@ktnet.cz)  
sídlo: Kopřivnice, Osvoboditelů 1214  
počet členů: 142

### **TJ Spartak Lubina**

předseda: Jiří Štěpán  
telefon: 602 221 039  
e-mail: [jiri.stepan@iol.cz](mailto:jiri.stepan@iol.cz)  
kontaktní osoba: Tomáš Čajka - sekretář  
telefon: 608 456 331  
e-mail: [tomas.cajka@ktnet.cz](mailto:tomas.cajka@ktnet.cz)  
kontaktní osoba: Šárka Kocourková - místopředsedkyně  
telefon: 737 929 826  
sídlo: Kopřivnice - Lubina 182  
počet členů: 228  
počet družstev: 5

**TJ START Kopřivnice**

předseda: Jiří Prokeš  
telefon: 605 968 588  
e-mail: [mgolf@ktknet.cz](mailto:mgolf@ktknet.cz)  
internetové stránky: [mgolf.wz.cz](http://mgolf.wz.cz)  
kontaktní osoby: Ludmila Svobodová - správce  
Telefon: 605 825 870  
Kontaktní osoba: Radim Rieger  
Telefon: 605 949 170  
sídlo: Kopřivnice, Alšova 1144 /11  
počet členů: 21  
počet družstev: 2

**Vodní sporty RELAX, s. r. o.**

jednatel: René Lakomý, Petra Kahánková  
telefon: 737 214 436  
e-mail: [renelakomy@seznam.cz](mailto:renelakomy@seznam.cz)  
internetové stránky: [www.relaxkoprivnice.cz](http://www.relaxkoprivnice.cz)  
kontaktní osoba: René Lakomý  
telefon: 737 214 436  
sídlo: Kopřivnice, Na Vápenkách 379/29

# DOPRAVA

## Doprava a silniční hospodářství

Oddělení zabezpečuje úkoly související s činností silničního správního úřadu a v oblasti taxislužby i jako úřadu dopravního. Přípravuje taktéž podklady pro úpravu jízdních řádů ve veřejné autobusové dopravě a stanoviska k licencím. Vede rovněž agendu stanic měření emisí a vykonává dohlídky státního odborného dozoru u provozovatelů taxislužby a provozovatelů stanic měření emisí.

<b>Výkon funkce silničního správního úřadu ve věcech silnic a místních komunikací (MK)</b>	<b>Silnice</b>	<b>MK</b>
počet připojení sousedních nemovitostí k pozemním komunikacím	7	24
počet omezení obecného užívání pozemních komunikací uzavírkami a objízdkami	2	14
počet zvláštních užívání	30	123
počet stanovisek ke stavbám	48	54
<b>Dopravní značení</b>		
počet stanovení místní úpravy provozu na silnicích a MK		35
počet stanovení přechodné úpravy provozu na silnicích a MK		60
počet vyjádření ke stanovení místní a přechodné úpravy provozu na veřejně přístupných účelových komunikacích		5
<b>Taxislužba</b>		
počet provozovatelů taxislužby		12
počet vozidel taxislužby		17
počet řidičů vozidel taxislužby		68
<b>Celkem vybráno na správních poplatcích a pokutách</b>		<b>64 700 Kč</b>
z toho pokuty a správní poplatky na úseku taxislužby		15 700 Kč

V průběhu měsíců květen - červenec 2008 byla ze strany odboru dopravy a silničního hospodářství MÚ Kopřivnice provedena kontrola u 9 provozovatelů taxislužby. Dva provozovatelé jsou noví a 1 zatím službu neprovozuje. U kontrolovaných subjektů nebyly zjištěny nedostatky. Zákonem stanovené povinnosti jsou dodržovány.

## Oddělení přestupků a registru řidičů

### Přestupky

Oddělení řeší záležitosti související s nehodami a jízdou pod vlivem alkoholu a taktéž problematiku zákonného pojištění vozidel a ostatní přestupky proti bezpečnosti a plynulosti silničního provozu a jiné správní delikty.

Oznámeno přestupků v r. 2008	646
Převod z r. 2007	97
Celkem ke zpracování	743
Ukončeno celkem	684
- z toho pojištění	373
- ostatní	311
Znalecké posudky (cena)	0
Zákaz činnosti	87
Vráceno po 1/2	61
Nevyhověno	0
Zadržené ŘP § 118	80

Zdravotní důvody - vráceno	1
Zdravotní důvody - odebráno	3
Pokuty (udělené)	1 536 400 Kč
Náklady řízení (udělené)	129 000 Kč
Pořádkové pokuty (udělené)	6 500 Kč
Celkem (udělené)	1 671 900 Kč
Odvody do pokladny celkem (zaplacené)	1 157 610 Kč
z toho blokové pokuty	51 050 Kč
z toho pokuty	569 600 Kč
z toho náklady řízení	54 000 Kč

Rozdíl mezi pokutami celkem udělenými a skutečně zaplacenými je způsoben tím, že někteří klienti neplatí pokuty ihned, ale v dohodnutých splátkách.

Snížení počtu řešených přestupků v pojištění bylo zapříčiněno dlouhodobou nemocí - od května do konce roku. Řešily se jen nejnnutnější případy.

### Registr řidičů

Úsek spravuje agendu řidičských oprávnění a řidičských průkazů. Jedná se o přijímání žádostí o řidičský průkaz, jejich vydávání, odebrání a výměnu, včetně průkazů profesní způsobilosti řidičů. Dále jde o zapisování údajů a změn do karet řidičů, vedení bodového systému, přijímání žádostí o paměťové karty k digitálním tachografům a jejich výdej a další administrativní úkony s agendou související.

K datu 1. 1. 2008 bylo v územně správním obvodu evidováno 28 054 řidičů.

K datu 31. 12. 2008 to bylo 28 941 řidičů.

<b>Počet vydaných národních řidičských průkazů</b>	2 398
z toho řidičů, kterým byl průkaz vydán poprvé	636
<b>Počet vydaných mezinárodních řidičských průkazů</b>	
vzor Vídeň	61
vzor Ženeva	82
<b>Výpis z evidenční karty řidiče</b>	509
<b>Osvědčení profesní způsobilosti řidiče</b>	
celkem platných	1 633
vydáno nově	143
<b>Průkaz profesní způsobilosti řidiče</b>	
vydáno nově	1 397
<b>Revize karet řidičů</b>	18 653
<b>Počet řidičů s obdrženými body</b>	1 937
<b>Celkem přestupků</b>	1 950
<b>Celkem uděleno bodů</b>	4 460
<b>Počet osob s 12 body</b>	44
<b>Celkem vybráno na správních poplatcích</b>	482 960 Kč

Na úseku registru řidičů došlo ke změně legislativy u profesních osvědčení. Stávající (papírové) Osvědčení profesní způsobilosti řidičů se změnilo nově na Průkaz profesní způsobilosti řidiče (plastová karta s platností 5 let), což přineslo následnou výměnu těchto dokladů.

## Evidence motorových vozidel

Statistiku počtu vozidel vede a aktualizuje OŘ Policie ČR v Novém Jičíně. Ze statistiky je patrný stálý nárůst vozidel. K datu 10. 2. 2009 bylo v územním obvodu registrováno **33 697** vozidel, což je o cca 1 800 vozidel více než ve stejném období loňského roku. K datu tomuto je zatím 4 534 vozidel stále nezařazeno v rámci celého okresu Nový Jičín.

Úkony při evidenci vozidel	Počet
1.evidování vozidla v ČR - nové (vč. vývozu Tatra)	1 981
Evidování, změna registračního místa	1 395
Odhlášení z registračního místa (v rámci okr. N. Jičín v 1 dni)	12
Vyřazení vozidla z provozu § 14 (trvalé)	575
Trvalý vývoz do zahraničí (již provozovaných vozidel)	49
Trvalý vývoz do zahraničí (nových vozidel - Tatra)	305
Výměna motoru nebo podvozku	17
Změna barvy vozidla	43
Změna vlastníka (leasing)	444
Výměna RZ (SPZ)	201
Přestavba	10
Technická prohlídka (zapsání do evidence)	327
Blokace (Policie ČR, soudy, exekuce)	41
Vybavení (nestandardní provedení)	320
Výměna TP	298
Oprava v záznamu vozidla	713
Znovuzaevidování (v okrese)	58
Registrační kontrola	2
Osvědčení o registraci (ORV výměna)	829
Dočasné vyřazení vozidla z provozu (uložení do depozitu)	550
Vrácení statutu provozované (vyzvednutí z depozitu)	247
Změna registračního místa	30
Avizo změny provozovatele (odhláška)	2 538
Potvrzení změny provozovatele (přihláška)	1 322
Evidování opisem karty	14
Nastavení př. výjimka	5
Dovozy	706
Přihlášených vozidel celkem	2 775
Počet provedených změn	12 021
<b>Pošta</b>	
Lustrace	568
Exekuce	264
Usnesení	103
Spisy došlé	542
Vlastní popud (evidence + technik)	1 145
Autobazary	351
<b>Celkem vybráno na správních poplatcích</b>	<b>4 646 850 Kč</b>

## Autoškoly - zkušební komisaři

V územně správním obvodu Kopřivnice bylo v průběhu roku 2008 registrováno 8 Autoškol. Z toho 2 byly nově zaregistrovány až ve 4. čtvrtletí a ke zkouškám zatím nepředvedly žádné žadatele o řidičské oprávnění. Zkoušky z odborné způsobilosti k řízení motorových vozidel provádí 3 zkušební komisaři podle předem projednaného plánu.

Následná tabulka uvádí počty vyzkoušených žadatelů podle jednotlivých skupin řidičského oprávnění po jednotlivých čtvrtletích a celkem za rok, včetně úspěšnosti při první zkoušce.

Skupina ŘO	2008
A (motocykl)	10
B (osobní automobil)	332
C (nákladní automobil)	51
C + E (přípojně vozidlo)	56
T (traktor)	2
A + B + C + E + T (odb. způsobilost - body, zákaz řízení)	2
Celkem	453
Neuspělo napoprvé	216
Tj. v %	47 %
Správní poplatky za provedení zkoušek	404 900

## Příjmy a výdaje

Celkem příjmy za rok 2008	6 757 091 Kč
Celkem výdaje za rok 2008	1 216 076 Kč
Rozdíl	+ 5 541 015 Kč

# ÚZEMNÍ PLÁNOVÁNÍ

## Pořizování územně plánovacích dokumentací

Je zajišťováno tzv. pořizování územně plánovacích dokumentací (dále jen ÚPD), tj. územních plánů a jejich změn, pro téměř všechny města a obce v působnosti Kopřivnice jako obce s rozšířenou působností. Pouze město Příbor si pořizuje územně plánovací dokumentace vlastními silami. Pořizování ÚPD představuje především zajištění státní správy v jednotlivých etapách pořizování:

- a) Zadání ÚPD: - připravit dokument „Zadání ...“, tj. jeho textovou a grafickou část,  
- projednat „Zadání ...“ s dotčenými orgány, právníckými a fyzickými osobami,  
- projednat a nechat schválit projednané a příp. upravené „Zadání ...“ v zastupitelstvu města či obce;
- b) Koncept ÚPD: - projednat „Koncept ...“ s dotčenými orgány státní správy (dále jen DOSS), právníckými a fyzickými osobami,  
- připravit dokument „Pokyny pro zpracování návrhu územního plánu“, tj. poslední pokyny projektantovi ÚPD pro dopracování další etapy pořizování ÚPD a to „Návrhu ...“,  
- projednat a nechat schválit „Pokyny pro zpracování návrhu územního plánu“ v zastupitelstvu města či obce;
- c) Návrh ÚPD: - projednat „Návrh ...“ s dotčenými orgány a krajským úřadem,  
- „Návrh ...“ případně upravit a následně projednat opět s dotčenými orgány, právníckými a fyzickými osobami,  
- projednat a nechat vydat projednaný „Návrh ...“ jako opatření obecné povahy v zastupitelstvu města či obce.

Odbor územního plánování a památkové péče pracoval v roce 2008 na těchto akcích:

OBEC	DRUH ÚPD	Činnosti		
Kopřivnice	Nový ÚP Koncept	Projednání konceptu 31. 3. - 3. 7. 2008		Schválení pokynů 25. 9. 2008
Štramberk	Změna č. 4 Zadání Návrh	Projednání zadání 12. 2. - 28. 4. 2008	Projednání návrhu 7. 7. - 19. 11. 2008	Vydání návrhu 15. 12. 2008
Závišice	Změna č. 4 Koncept	Projednání konceptu 14. 10. - 9. 12. 2008		Schválení pokynů 16. 12. 2008
Mošnov	Změna č. 4 Zadání	Projednání zadání 14. 2. 2008		Schválení zadání 28. 5. 2008
Ženkla	Nový ÚP Zadání	Projednání zadání 25. 7. 2008		Schválení zadání 30. 9. 2008

## Pořizování územně analytických podkladů

Městský úřad Kopřivnice, odbor územního plánování a památkové péče, jako úřad územního plánování obce s rozšířenou působností, zahájil 1. ledna 2007 sběr a zpracování veškerých údajů o celém území. Jedná se o zjištění a vyhodnocení stavu a vývoje území, jeho hodnot, ochrana veřejných zájmů, záměry na provedení změn v území, udržitelný rozvoj území a určení problémů k řešení v územně plánovací dokumentaci.

Koncem roku 2008 byly Územně analytické podklady ORP Kopřivnice dokončeny. Obsahují 200 stránek textu a 4 grafické přílohy. Tuto dokumentaci zpracoval odbor územního plánování a památkové péče vlastními silami.

## **Vyjádření z hlediska územního plánu**

Městský úřad Kopřivnice, odbor územního plánování a památkové péče, vydává pro potřeby stavebních řízení, podávání žádostí o úvěry, odhady pozemků apod. vyjádření k jednotlivým pozemkům k možnostem využití těchto pozemků z hlediska územního plánu - co územní plán umožňuje a jaké využití je podle něho nepřipustné.

V průběhu roku 2008 bylo vydáno celkem 164 vyjádření z toho bylo 71 pro k. ú. Kopřivnice, 12 pro k. ú. Drnholec nad Lubinou, 8 pro k. ú. Větrkovice u Lubiny, 13 pro k. ú. Vlčovice, 5 pro k. ú. Mniší, 2 pro k. ú. Kateřinice, 13 pro k. ú. Mošnov, 6 pro k. ú. Petřvald, 2 pro k. ú. Hartý 3 pro k. ú. Příbor, 3 pro k. ú. Skotnice, 7 pro k. ú. Štramberk, 1 pro k. ú. Trnávka, 14 pro k. ú. Závěšice a 4 pro k. ú. Ženklaava.

## STAVEBNÍ ÚŘAD

Případy agendy celkem				
Typ řízení	Správní řízení	Rozhodnuto	Souhlas	Poplatky
Územní	37	33	218	37 000
Stavební	114	105	110	124 000
Kolaudační	126	126	85	900
UPI			7	0
Předčasné užívání	2	2		0
Zkušební provoz	2	2	0	0
Změna užívání	3	3	23	2 100
Údržba stavby	0	0	0	0
Nariadení odstranění	1	1	0	0
Odstranění stavby	1	1	8	300
Dodatečné povolení	3	3	0	900
Přestupky, sankce	0	0	0	0
Nariadení dokumentace	0	0	0	0
Vyvlastnění	34	15	0	0
výjimka z OTP	2	2	0	0
Koordinovaná stanoviska			41	
Ostatní opatření (dopis)			91	
Z toho dopravní stavby	12	12	29	
Celkem	325	297	583	
Památková péče	53		50	
<b>Poplatky celkem</b>				<b>165 200</b>

Rodinné domky						
r. 2006	Celkem	Kopřivnice	Lubina	Vlčovice	Mniší	Závišice
povolené	44	22	10	4	1	7
kolaudované	25	9	11	0	2	3
r. 2007	Celkem	Kopřivnice	Lubina	Vlčovice	Mniší	Závišice
povolené	33	15	7	3	3	5
kolaudované	37	18	9	4	0	6
r. 2008	Celkem	Kopřivnice	Lubina	Vlčovice	Mniší	Závišice
povolené	45	13	12	6	1	13
kolaudované	37	16	11	3	2	5

### Povolené a dokončené rodinné domky celkem

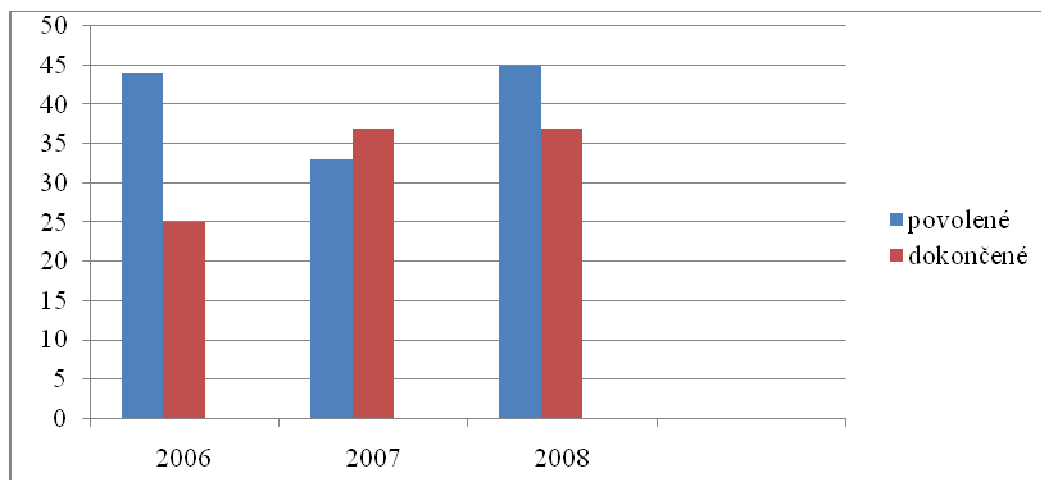

### Povolené rodinné domky

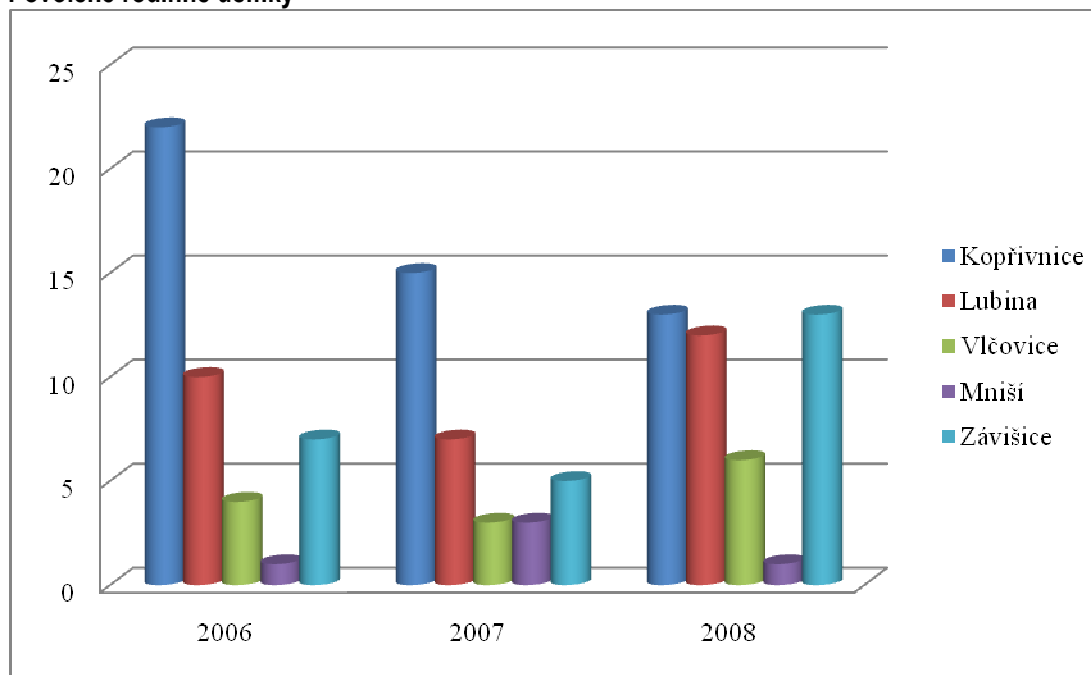

Vyvlastnění						
Rok	Silnice I/58 Příbor obchvat	VVN 110 kV Zóna Mošnov	Silnice I/48 Rybí - Rychaltice	Celkem	Ukončeno odvoláním	Právní moc
2005	9			9	3	4
2006	9			9	1	8
2007	37	17		54	2	22
<b>2008</b>	<b>22</b>	<b>2</b>	<b>10</b>	<b>34</b>	<b>3</b>	<b>17</b>
<b>Celkem</b>	<b>77</b>	<b>19</b>	<b>10</b>	<b>106</b>	<b>9</b>	<b>51</b>

### Počet vyvlastnění podle stavby

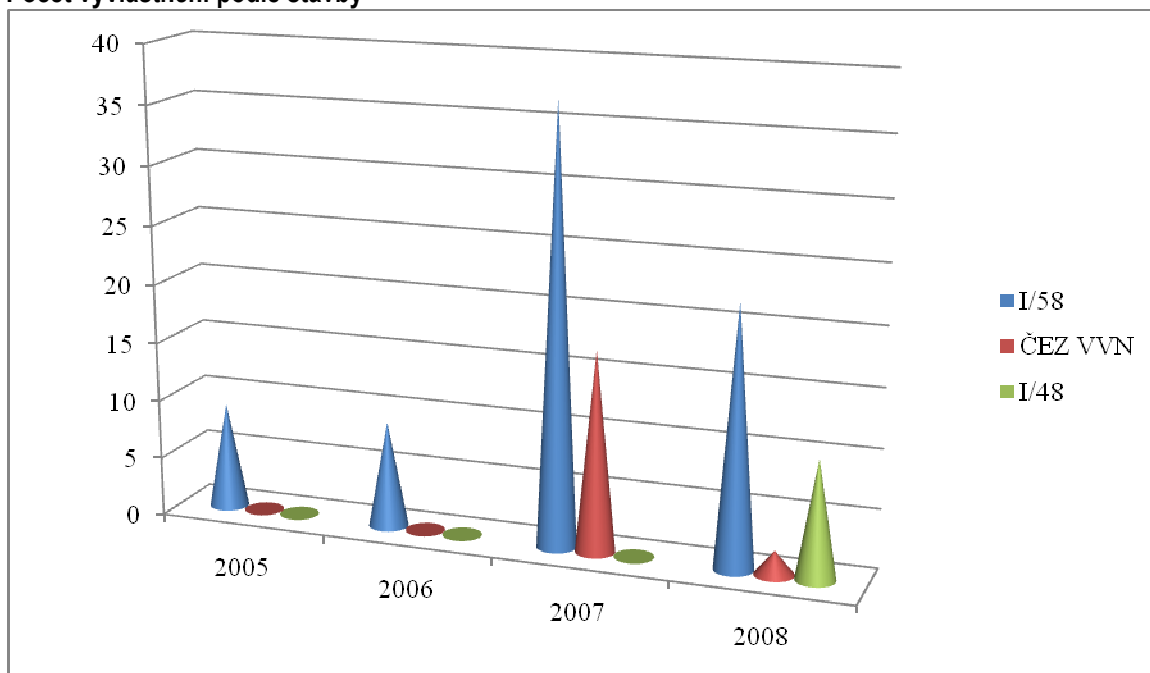

### Počet vyvlastnění vzhledem k právní moci a odvolání

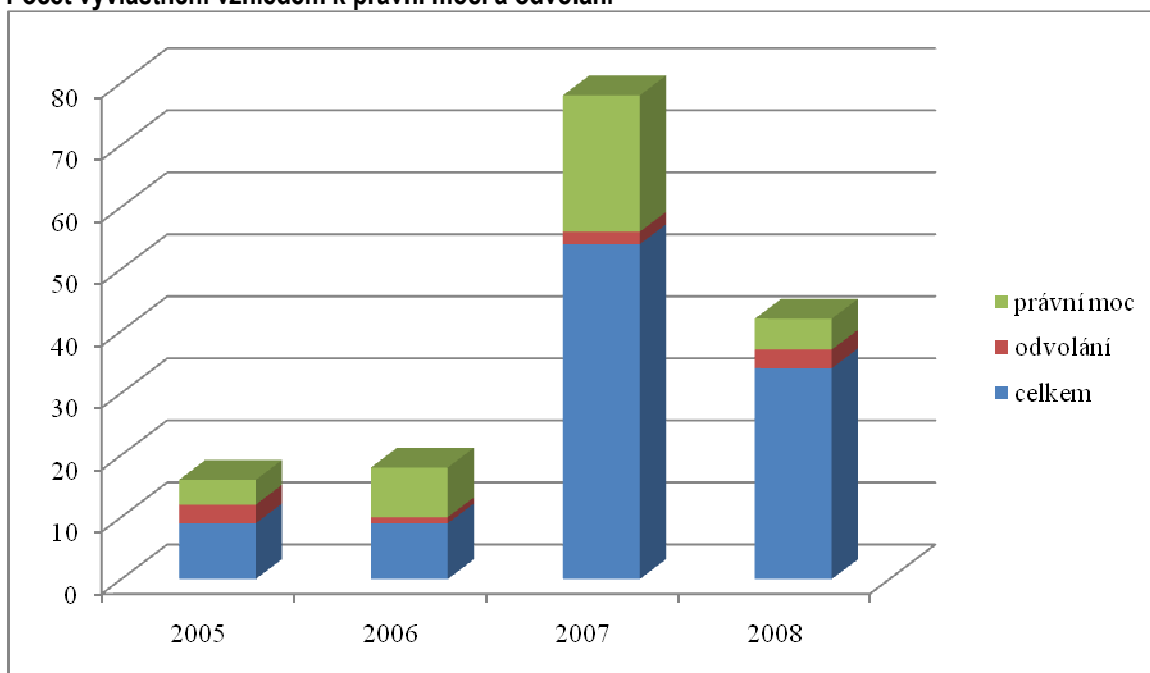

### Ze zajímavých staveb za zmínku stojí:

- povolení a dokončení stavby marketů TESCO a PENNY,
- povolení stavby skautského centra VANAIVAN,
- povolení rekonstrukce bývalého úřadu na MEDIAL CARE CENTRE,
- povolení staveb obslužných komunikací v souvislosti se stavbou silnice I/58,
- povolení stavebních úprav silnic a rekonstrukcí mostů na komunikacích II a III třídy ve správním území ORP Kopřivnice.

## INFORMACE Z BYTOVÉ OBLASTI

K 31. 12. 2008 bylo ve vlastnictví města 1 282 bytových jednotek a 35 nebytových jednotek v bytových domech.

V roce 2008 se uskutečnil prodej následujících bytových domů.

č. p.	ulice	rok výstavby	počet bytů	kupní cena (Kč)
736	Pionýrská	1952	8	2 735 033
737	Pionýrská	1952	8	
738	Pionýrská	1952	8	
870	Obr. míru	1961	20	2 907 520
871	Obr. míru	1961	20	2 906 260
1035	Lidická	1971	24	3 425 240
1036	Lidická	1971	24	3 171 560
1037	Lidická	1971	24	3 110 240
1038	Lidická	1971	24	3 154 550
1039	Lidická	1971	24	3 115 000
1040	Lidická	1971	24	3 418 170
1103	Krátká	1971	38	4 473 420
1124	Štramberská	1974	32	4 062 520
1125	Štramberská	1974	32	4 049 220
1186	Francouzská	1981	32	4 957 344
1200	Osvoboditelů	1982	24	3 133 270
1201	Osvoboditelů	1982	24	3 412 430
1202	Osvoboditelů	1982	24	3 124 380
1203	Francouzská	1981	24	4 360 230
<b>CELKEM</b>			<b>438</b>	<b>59 516 387</b>

V průběhu roku 2008 bylo vynaloženo městem Kopřivnice na opravy údržbu bytových domů cca 22 mil. Kč.

## INVESTIČNÍ AKCE, REKONSTRUKCE, OPRAVY

<b>Investiční akce, rekonstrukce a opravy majetku města Kopřivnice financované z rozpočtu města Kopřivnice v roce 2008 (uvedeny akce s finančními náklady vyššími než 200,0 tis. Kč)</b>		
<b>Název akce</b>	<b>PD/R/ost.</b>	<b>Nákl. v tis. Kč</b>
Komunikace Mniší - Měrkovice, výhybny	PD	272,5
Předlažba chodníku - ul. Ke Koryčce	R	338,9
Odkanalizování MČ - Lubina	PD	457,0
Zimní stadion - oprava střešního pláště	R	469,1
Vybudování dětského hřiště	PD, R	655,4
Výstavba chodníku Vlčovice u I/58	R	2 965,0
I/58 - kruhový objezd - Lubina	PD	706,8
Domov pro seniory	S, PD	416,2
Ubytovna pod lesem č. p. 622 (internát - plyn.)	R	952,0
Parkoviště na ul. Ignáce Šustaly	R	2 402,2
Regenerace sídliště Sever (RC 27)	R	5 713,0
Č. p. 1163 - úprava prostor pro bufet	R	342,0
Č. p. 1163 - náhradní zdroj (dieselagregát)	R	2 526,3
Č. p. 1163 - rozvody požární vody	R	2 690,9
Č. p. 1163 - rozvody vody (archiv)	R	274,0
Č. p. 1163 - rekonstrukce soc.zařízení	R	4 525,6
Č. p. 1163 - vodovodní přípojka	R	1 820,3
ZŠ Emila Zátopka - oprava rozvodů vody(pavilon)	R	804,9
Oprava chodníku u ZŠ Emila Zátopka	R	555,0
ZŠ Milady Horákové - přívod teplé vody - soc. zař.	R	2 161,5
ZŠ Alšova - přívod teplé vody - soc. zařízení	R	1 219,9
ZŠ Alšova - energetická opatření	PD	208,8
ZŠ 17. listopadu - energetická opatření	PD	245,7
ZŠ Lubina - rekonstrukce výdejny stravy	R	1 585,6
MŠ Francouzská - obklady umývárny, WC	R	495,1
MŠ Jeřábinka - zřízení hrubé přípr. brambor a opr. v kuchyni	R	522,5
MŠ I. Šustaly - výměna oken a meziokenních vložek	R	638,3
MŠ Záhumenní - úprava obvodového pláště (prosklené stěny)	R	293,8
MŠ Mniší - výměna podlah třídy a heren	R	278,5
Letní stadion – vodovodní přípojka pro zavlažování	R	1 201,1
DPS 320 - rekonstrukce soc.zařízení	R	536,7
ÚSP Vlčovice - plynofikace	PD, R	969,0
Azylový dům - hydroizolace suterénu	R	439,7
DPS 320 - zastřešení schodiště a bezbariérové rampy u objektu	R	1 428,8
KD Vlčovice - oprava střechy	R	306,2
KDK - opravy vnitřních obkladů	R	391,9
Fojtství - nátěr šindelových střech	R	203,4
MČ Vlčovice - chodník podél I/58 (pokračování)	R	2 393,7
MČ Mniší - výhybny Mniší - Měrkovice (1. etapa)	R	996,7
VO Kopřivnice - lokalita za hokejkou (dokončení)	R	231,3
VO na Pinkavce - dokončení stavby	R	459,1
Podpora individuální výstavby	R	714,9
Rekonstrukce mostu M3 Lubina - pod přehradou	R	1 248,6
Dodávka a montáž termoventilů (MŠ, ZŠ,...)	R	1 900,0
Rekonstrukce kom. a parkoviště pod krytým bazénem	R	505,0
Dětské hřiště při ZŠ Milady Horákové	R	2 599,0
Vyhledávací studie - cyklostezky	S	243,0

Vybraná trasa cyklostezky	PD	495,9
Bezbariérové město	PD	406,9
Sportovní areál "Pod Červeným kamenem"	S	957,0
Rekonstrukce a modernizace vily MUDr. Bonische	PD	821,6
tepelný zdroj města, vč.části tepelných rozvodů	PD	283,7
Investiční akce, rekonstrukce a opravy nad 200,0 tis. Kč v roce 2008 celkem		34 185,9

Vysvětlivky použitých zkratk	
KDK	Kulturní dům Kopřivnice
ZŠ	Základní škola
MŠ	Mateřská škola
PPK	Podnikatelský park Kopřivnice
DPS	Dům s pečovatelskou službou
S	Studie
PD	Projektová dokumentace
R	Realizace

V průběhu roku 2008 bylo realizováno dalších 52 samostatných investičních akcí, jejichž jednotlivé náklady nepřesahovaly 200,0 tis Kč . Tyto akce byly realizovány v celkovém finančním objemu cca 4 647,4 tis Kč.

## MEZINÁRODNÍ VZTAHY KOPŘIVNICE

### Akce konané v Kopřivnici

Datum	Akce
16. 8. 2008	<b>Volejbalisti z partnerského města Myszków (Polsko) se zúčastnili „22. ročníku mezinárodního turnaje mužů a žen“ ve volejbalu v Kopřivnici.</b> Celkem bylo na turnaji odehráno v kategorii mužů 24 utkání a v kategorii žen 22 utkání. Z Myszkówa se zúčastnilo družstvo juniorů a junierek. Turnaje se zúčastnila i družstva mužů a žen z Markgröningenu, se kterým volejbalisté z Kopřivnice zároveň oslavili 20 let sportovního přátelství.
20. - 26. 8. 2008	<b>„60.výročí povýšení Kopřivnice na město“ se zúčastnily oficiální a kulturní delegace z partnerských měst Kopřivnice.</b> Oslav se zúčastnily delegace z partnerských měst: Trappes (Francie), Zwönitz Německo), Myszków (Polsko) a Congleton (Anglie). V programu na oslavách vystoupili: <b>Kalliste z Trappes (Francie), Jurajskie Igraszki z Myszkówa (Polsko) a Simply Six z Congletonu (Anglie).</b>
19. - 22. 9. 2008	<b>Běžci z partnerských měst Kopřivnice se zúčastnili „6. ročníku Běhu rodným krajem Emila Zátopka“.</b> Běh se konal 20. 9. 2008 a zúčastnili se běžci z Myszkówa (Polsko) - 7 běžců, Zwönitz (Německo) - 3 běžci, Trappes (Francie) - 2 běžci a Congletonu (Anglie) - 4 běžci.
7. - 8. 11. 2008	<b>Děti z partnerského města Myszków (Polsko) se zúčastnily „XII. ročníku přehlídky tvorby handicapovaných dětí Motýlek 2008“ v Kopřivnici.</b> Přehlídky se zúčastnily děti ze 2 škol z partnerského města Myszkówa.
Leden - prosinec	<b>Cizojazyčné konzultační středisko</b> (rozšířené původní Francouzské kulturně informační středisko) Pracuje pod KDK, p. o. - v rámci knihovny. Každý pátek od 15.30 - 17.30 hodin.

### Akce konané v partnerských městech

Datum	Akce
28. - 29. 5. 2008	<b>Děti ze ZŠ a MŠ Motýlek se zúčastnily „XII. Festivalu Muzyczna scena integraci - Czestochowa 2008“ (Polsko) společně s dětmi z Myszkówa.</b>
4. - 9. 6. 2008	<b>Fotbalisti z Kopřivnice (dorost) se zúčastnili „Mezinárodního fotbalového turnaje“ v partnerském městě Trappes (Francie).</b> Naši fotbalisti se umístili na 5. místě (z 10).
8. - 14. 6. 2008	<b>Skupina žáků ze ZŠ Alšova navštívila partnerské město Zwönitz (Německo).</b> Jednalo se o pokračující výměny žáků mezi ZŠ Alšova v Kopřivnici a školou Matthes - Enderlein - Gymnasie ve Zwönitz. Tyto výměny započaly již v roce 2000. Žáci byli ubytováni v rodinách, dopoledne se zúčastňovali vyučování ve škole, odpoledne byl pro ně připraven doprovodný kulturně vzdělávací program.
20. - 23. 6. 2008	<b>Volejbalisti z Kopřivnice se zúčastnili „28. ročníku mezinárodního volejbalového turnaje“ v Markgröningenu (Německo).</b> Družstvo mužů se umístilo na 8. místě (z 16 družstev), junioři na 13. místě, družstvo žen na 7. místě (z 12 družstev).
26. - 30. 6. 2008	<b>Pěvecké sdružení Kopřivnice se zúčastnilo „11. mezinárodního festivalu Alta Pusteria“ v Itálii.</b>
24. - 30. 9. 2008	<b>Běžci z Maratón klubu Kopřivnice se zúčastnili „Běhu Paříž - Versailles“ (Francie).</b> Výše uvedený běh je ve Francii velice populární. Výsledky našich běžců byly velice dobré.
26. 11. - 4. 12. 2008	<b>Oficiální delegace z Kopřivnice navštívila partnerské město Congleton (Anglie).</b> V průběhu návštěvy proběhla jednání týkající se sociálních oblastí, dobrovolnických spolků, bydlení, turistiky, možností budoucí spolupráce,....

## MĚSTSKÁ POLICIE KOPŘIVNICE

V roce 2008 úspěšně složilo 10 strážníků prolongační zkoušky před komisí Ministerstva vnitra na období tří let. Dva strážníci absolvovali školení a zkoušky na Veterinární a farmaceutické univerzitě v Brně na odchyt toulavých a opuštěných zvířat a zacházení s nimi včetně péče o ně v útulcích pro zvířata.

### Rozpočet městské policie 2007/2008

	Rozpočet 2007	Rozpočet 2008	Skutečnost 2007	Skutečnost 2008
Příjmy v tis. Kč	513	410	769,7	630,3
Výdaje v tis. Kč	9 598	9 068	9 153,0	8 601,0

Ve výdajích v roce 2007 je zahrnuta dotace z Ministerstva vnitra ČR na pořízení mobilního kamerového systému ve výši 400 tis. Kč a spoluúčast města vy výši 50 tis. Kč.

### Vybrané druhy příjmů městské policie 2007/2008

	2007	2007	2008	2008
Blokové pokuty	1 884 ks	330.500 Kč	1 380 ks	247.300 Kč
Blokové pokuty na místě nezapl.	503 ks	284.800 Kč	395 ks	234.330 Kč
Pokuty celkem	2 387 ks	615.300 Kč	1 775 ks	481.630 Kč

### Dopravní přestupky za rok 2007/2008

Rok	Řešeno celkem	Blokově	V penězích	Domluvou	Postoupeno
2007	1 808	1.112	531 200Kč	574	122
2008	1 420	712	429 800Kč	556	152

	2007	2008
Pachatelé dopravních přestupků do 18 let	36	24
Počet nasazení technického prostředku „botička“	316	184
Počet výzev pro nepřítomné pachatele přestupku	886	747
Počet řešených cyklistů	149	106
Počet odtahených vozidel	140	153
Počet bodových přestupků celkem	393	177
- rychlost	347	145
- ostatní	46	32
Počet osob zadržených při řízení pod vlivem alkoholu	5	14

### Přestupky - veřejný pořádek

Rok	řešeno celkem	blokově	v penězích	domluvou	postoupeno
2007	391	182	161 500 Kč	94	115
2008	354	209	429 800 Kč	89	56

	2007	2008
Pachatelé přestupků proti veřejnému pořádku do 18 let	165	43
§ 30 ochrana před alkoholem a jinými toxikom., tabákový zákon	11	6
§ 47 přestupky proti veřejnému pořádku (rušení nočního klidu, znečištění veř. prostranství, neoprávněně založí skládku atd.)	145	114
§ 49 narušení občanského soužití	18	14
§ 50 přestupky proti majetku	217	220

### Přestupky proti vyhláškám města

Rok	Řešeno celkem	Blokově	V penězích	Domluvou	Postoupeno
2007	83	28	16 800 Kč	41	14
2008	96	39	10 500 Kč	55	2

	2007	2008
OZV 1/2008 Místní záležitosti veřejného pořádku		
- pohyb psů	61	40
- konzumace alkoholu na veř. prostranství	-	33
- ostatní (plakáty, stanování)	9	9
OZV 1/2006 Podmínky hudební produkce	2	2
Nařízení města 3/2004 Pálení rostlinných odpadů	11	12
Pachatelé přestupků proti vyhláškám města do 18 let	26	6

### Ostatní činnost

V roce 2007/2008 se na městskou policii obrátilo 2 947/4 110 občanů (oznámení, žádost o pomoc nebo o radu).

	2007	2008
Poskytnutí první pomoci občanům	8	44
Kontroly mladistvých na hracích automatech	12	12
Kontroly podávání alkoholu mladistvým	18	20
Kontroly záškoláctví	8	11
Doručení písemností	260	235
Nálezy (předávány majitelům nebo na odbor MÚ)	93	151
Otevření bytů na žádost občanů	96	170
Spolupráce s rychlou záchrannou službou	81	108
Spolupráce s Hasičským záchranným sborem	73	69
Výjezdy na signál pultu centralizované ochrany	268	264
Zadrženo pachatelů při narušení objektů	4	6
Asistence a pomoc při požárech	6	4
Asistence při eskortě osob (záchytka, psychiatrie, nemocnice)	8	60
Přestupky zjištěné pomocí kamerového systému	204	215
Zjištěné závady a nedostatky (veřejné osvětlení, dopravní značky, telefonní automaty, zeleň, komunikace, lavičky, atd.)	214	335
Zjištěný počet vraků	46	32

### Zajišťování akcí na území města:

- Dozor při kulturních a sportovních akcích města (jarmarky, pouť, trhy, poslední zvonění, ...),
- Cyklistické závody,
- Autotuningy,
- Běh E. Zátopka,
- Hry zdravotně postižených,
- Den Tatry,
- Veteráni.

### Preventivní činnost:

- Besedy a ukázky činností městské policie v ZŠ a MŠ,
- Řetízky pro seniory,
- Programy prevence kriminality,
- Akce pro Klub Kamarád.

### Spolupráce s odbory města

I nadále trvá jako v předešlých letech, že spolupráce mezi jednotlivými odbory MÚ a městskou policií je pravidelná, na vysoké úrovni.

Nejčastější spolupráce je s odborem právním, bytovým, sociálním, životního prostředí, dopravy a SH, správním. Městská policie spolupracuje i s firmou Slumeko, kde každodenně řeší zjištěné nedostatky v rámci výkonu služby a činí opatření k jejich odstranění.

### Ekonomická činnost městské policie

Městská policie na základě koncesní listiny provozuje pult centralizované ochrany od roku 1993.

V roce 2008 bylo na pult centralizované ochrany napojeno 78 objektů. Z toho je 26 objektů města (ZŠ, MŠ, muzea, střediska sociálních služeb ...)

	Rozpočet 2008	Skutečnost 2008
Náklady v tis. Kč	446	391,8
Výnosy v tis. Kč	400	434,8

### Spolupráce s Policií ČR

Spolupráce s Policií ČR je na velmi dobré úrovni. Dochází k pravidelným setkáním s vedením Policie ČR a s vedením města. Aktuální problémy a úkoly se řeší neprodleně.

Jsou sestavovány společné hlídky městské policie a Policie ČR v rámci dopravně - bezpečnostních akcí, preventivních se zaměřením na požívání alkoholu mladistvými.

V roce 2007/2008 bylo celkem 624/885 případů, při nichž spolupracovali městská policie a Policie ČR.

	2007	2008
Zjištěno podezření ze spáchání trestného činu	64	82
Zadrženo pachatelů trestného činu	18	30
Zadrženo hledaných osob	8	19
Zajištěno místo trestného činu	19	18
Předvedeno osob na Policii ČR	91	128
Nalezeno vozidel v pátrání	2	6

### Rozpočet pro Psí útulek ve Vlčovicích 2007/2008

	Rozpočet 2007	Skutečnost 2007	Rozpočet 2008	Skutečnost 2008
Příjmy v tis. Kč	240	263,6	300	415
Výdaje v tis. Kč	396	314,1	420	368

	2007	2008
Celkový počet umístěných psů za rok:	271	321
- Kopřivnice	109	123
- Nový Jičín	75	77
- Frenštát pod Radhoštěm	22	31
- Příbor	11	11
- Štramberk	6	6
- Hladké Živořice	4	3
- Trojanovice	1	1
- Jeseník nad Odrou	3	1
- Havířov	3	21
- Šenov u NJ	-	1
- Kunín, Závěšice, V. Albrechtice	-	3

Rok	Celkem umístěno	Původní majitel	Nový majitel	Hotel
2007	271	62 (10 050 Kč)	113 (13 500 Kč)	37 (17 470 Kč)
2008	321	61 (8 360 Kč)	165 (26 960 Kč)	44 (19 990 Kč)

Přehled činnosti v dopravě za rok 2007/2008

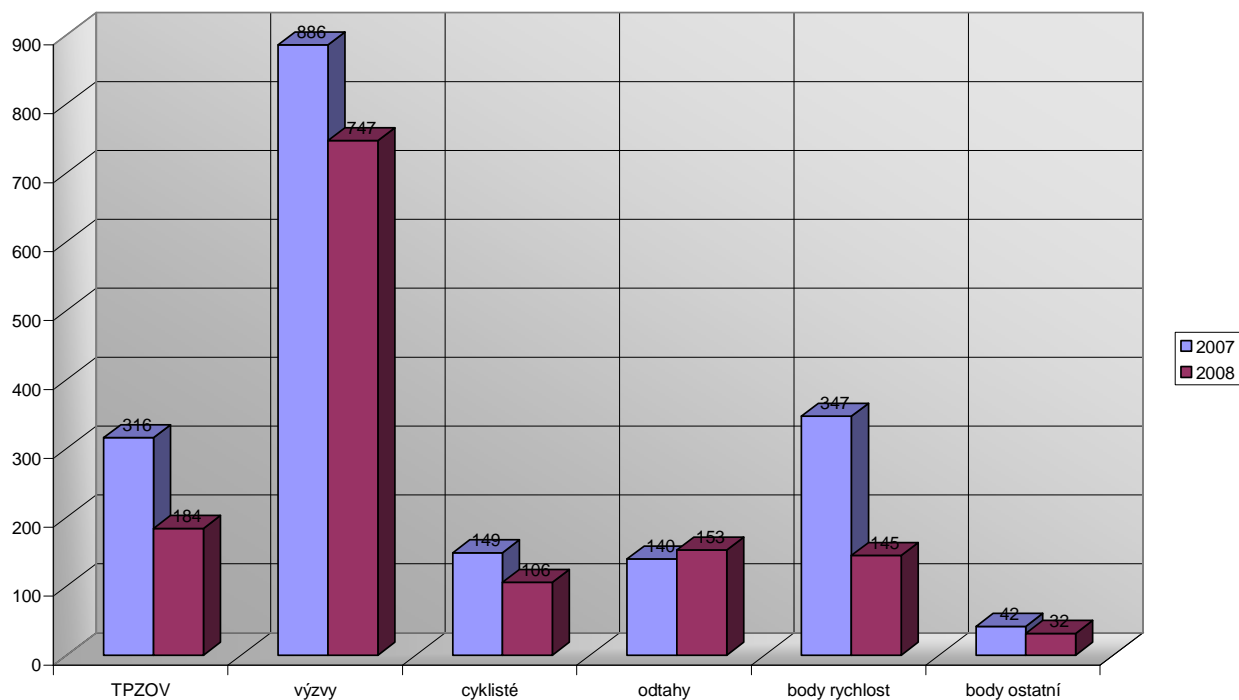

Přestupky - veřejný pořádek

