

ÚVOD

Již popáté se Vám dostává do rukou sborník základních údajů o životě našeho městě, nyní za rok 1999. Tato důležitá data využívají četné instituce, jak města i okresu, ale také archiváři či badatelé zabývající se novodobou historií. Ročenka je rovněž vhodným materiálem k doplnění městské kroniky.

Zájmem vydavatele je poskytnout ucelený přehled nejdůležitějších informací nejširšímu okruhu našich obyvatel a jedním z cílů je i zvýšení zájmu spoluobčanů o dění v našem městě.

Rok 1999 byl rokem, který připravil pro potenciální zahraniční investory ucelenou průmyslovou zónu tak, aby tato mohla již v roce 2000 uvítat první zájemce. Pouze tímto krokem se dá radikálně řešit nepříznivý vývoj nezaměstnanosti zapříčiněný především útlumem výroby v podniku Tatra. Předpokládané zvýšení pracovních příležitostí nám logicky přinese vyšší kupní sílu obyvatel města a vedle přirozeného zdravého vývoje města Kopřivnice, také v dalších letech stabilizaci či nárůst obyvatel.

Jiří Tichánek
starosta města

OBSAH

1. Všeobecné údaje o obyvatelstvu	
1.1. Věkové složení obyvatel	4
1.2. Vývoj demografických procesů	5
1.3. Skladba příjmení a křestních jmen	7
1.4. Informace z matriky, společenský aktiv	9
2. Volené orgány, městský úřad	
2.1. Městské zastupitelstvo	10
2.2. Městská rada	13
2.3. Městský úřad	14
3. Městská policie, Policie České republiky	16
4. Rozpočet města	19
5. Trh práce, podniková sféra	
5.1. Vývoj nezaměstnanosti v Kopřivnici	29
5.2. Podnikání (údaje živnostenského úřadu)	31
5.3. Rozhodující firmy regionu Kopřivnice	33
5.4. Společnosti s mezinárodní účastí	34
5.5. Firmy a organizace s podílem města	35
5.6. Instituce a úřady ve městě	35
6. Bytový fond	36
7. Investiční akce, rekonstrukce, opravy	37
8. Životní prostředí	
8.1. Ovzduší	39
8.2. Odpady	40
8.3. Vodní hospodářství, ochrana vod	42
8.4. Veřejná zeleň, ochrana zemědělského půdního fondu	43
8.5. Lesní hospodářství	44
8.6. Ochrana přírody a krajiny	46
8.7. Ochrana zvířat	46
8.8. Ekologická výchova	48

Ročenka města Kopřivnice 1999

9. Školství	
9.1. Školská zařízení na území města	49
9.2. Ostatní školská a zájmová zařízení	52
10. Kultura	
10.1. Kulturní dům Kopřivnice, p. o.	54
10.2. Kulturní zařízení na území města	56
10.3. Zájmové organizace	59
10.4. Kulturní, společenské a vzpomínkové akce	62
11. Sociální věci, zdravotnictví	
11.1. Odbor sociálních věcí městského úřadu	63
11.2. Sociální služby na území města	64
11.3. Zdravotnictví	66
12. Tělovýchova, sport	
12.1. Správa sportovišť Kopřivnice, p. o.	67
12.2. Sportovní kluby	67
12.3. Hlavní sportovní zařízení	72
12.4. Akce pro veřejnost	73
13. Aktivity města, rozvojové programy	
13.1. Podnikatelský areál Kopřivnice	75
13.2. Program prevence kriminality	78
14. Firmy s podílem města Kopřivnice	
14.1. Slumeko, s. r. o.	81
14.2. Kabelová televize Kopřivnice, s. r. o.	82
14.3. Centrum podnikání a rozvoje, s. r. o.	83
PŘÍLOHY:	
1. Významné návštěvy v Kopřivnici	85
2. Kopřivnice - partnerská města, seznam akcí	86
3. Seznam platných obecně závazných vyhlášek	87

1. VŠEOBECNÉ ÚDAJE O OBYVATELSTVU K 31. 12. 1999

Počet obyvatel trvale bydlících:	23 890	
z toho:	12 133 žen	(50,79 procenta)
	11 757 mužů	(49,21 procenta)

1.1. VĚKOVÉ SLOŽENÍ OBYVATEL MĚSTA KOPŘIVNICE - STAV 1999
(podíly jednotlivých věkových skupin)

Věková skupina	Podíl v procentech	Počet
Dětská složka (0 - 14)	20,96	5 008
15 - 19	7,33	
20 - 24	8,99	
25 - 29	9,23	
30 - 34	8,19	
Mladší produktivní věk (15 - 34)	33,74	8 062
35 - 39	7,74	
40 - 44	6,74	
45 - 49	7,37	
50 - 54	6,27	
54 - 59 muži	2,40	
Starší produktivní věk (35 - 54; 59)	30,52	7 291
Produktivní věk celkem (15 - 54; 59)	64,26	15 353
55 - 59 ženy	2,68	
60 - 64	3,49	
65 - 69	2,82	
70 +	5,78	
Poproduktivní věk	14,78	3 529
Obyvatel celkem	100,00	23 890
Průměrný věk	34,40 (ženy 35,40; muži 33,30)	

1.2. VÝVOJ DEMOGRAFICKÝCH PROCESŮ

Ukazatel	Absolutní počet	Procenta
Živě narození	224	
- v tom chlapani	107	47,77
- děvčata	117	52,23
Zemřelí	173	
- v tom muži	87	50,29
- ženy	86	49,71
- z toho do 1 roku věku	1	
Přistěhovalí	291	
Vystěhovalí	384	
Přírůstek obyvatel celkem	- 42	
- v tom přirozený	51	
- stěhování	- 93	
Sňatky	179 (v Kopřivnici 113)	
Rozvody	95	

1.2.1. SROVNÁNÍ VÝVOJE DEMOGRAFICKÝCH PROCESŮ
V LETECH 1995 - 1999

Ukazatel/rok	1995	1996	1997	1998	1999
Živě narození na 1 000 obyvatel	10,9	10,3	10,7	9,4	9,4
Zemřelí na 1 000 obyvatel	7,1	5,9	5,8	6,1	7,5
Přirozený přírůstek na 1 000 obyvatel	3,8	4,4	4,9	3,3	2,1
Sňatky na 1 000 obyvatel	7,3	7,3	8,0	7,4	7,5
Rozvody na 1 000 obyvatel	3,1	4,2	3,7	4,2	4,0
Rozvody na 100 sňatků	42,3	56,8	45,5	57,4	53,1

1.2.2. ZEMŘELÍ PODLE VĚKU V ROCE 1999

Věk	Absolutní počet	Procenta
Do 1 roku	1	0,58
1 - 4	0	0
5 - 14	0	0
15 - 59 muži	25	14,45
15 - 54 ženy	14	8,09
55 - 59 ženy	5	2,89
60 - 69	35	20,23
70 a více	93	53,76
Celkem	173	100,00
Průměrný věk zemřelých:	67,00	

1.2.3. KLASIFIKACE ÚMRTÍ PODLE HLAVNÍCH PŘÍČIN SMRTI

	Absolutní počet	Procenta
1. Nemoci cévního ústrojí	69	39,90
2. Novotvary	40	23,12
3. Poranění, sebevraždy, vraždy	12	6,93
4. Jaterní cirhóza	7	4,04
5. Nemoci dýchacího ústrojí	5	2,89
6. Ostatní	40	23,12

1.3. SKLADBA PŘÍJMENÍ A KŘESTNÍCH JMEN

Frekvence příjmení - obyvatelstvo celkem (stav k 31. 12. 1999)

Příjmení	
1. Kahánek	6. Marek
2. Polášek	7. Boháč
3. Jalůvka	8. Babinec
4. Holub	9. Fojtík
5. Socha	10. Hanzelka

Frekvence křestních jmen - obyvatelstvo celkem (stav k 31. 12. 1999)

Křestní jména mužská	Počet	Procentní podíl	Křestní jména ženská	Počet	Procentní podíl
Jiří	731	6,22	Marie	770	6,35
Petr	698	5,94	Jana	641	5,28
Jan	593	5,04	Eva	367	3,02
Josef	511	4,35	Anna	348	2,87
Pavel	485	4,13	Ludmila	334	2,75
Miroslav	473	4,02	Lenka	322	2,65
Jaroslav	443	3,77	Zdeňka (Zdenka)	293	2,42
Tomáš	426	3,62	Kateřina	279	2,30
Martin	424	3,61	Věra	272	2,24
Zdeněk (Zdenek)	319	2,71	Petra	261	2,15

Jména roku 1999

Křestní jména mužská	Procentní podíl	Křestní jména ženská	Procentní podíl
Adam, Petr	6,54	Kristýna, Veronika	5,98
David, Michal, Tomáš	5,61	Kateřina, Klára	5,13
Jan	4,67	Aneta, Lucie, Tereza	4,27
Lukáš, Patrik	3,74	Barbora, Jana, Karolína, Markéta, Michaela	3,42

Ročenka města Kopřivnice 1999

Jména roku 1949

Křestní jméno mužská	Procentní podíl	Křestní jméno ženská	Procentní podíl
Josef	10,59	Marie	11,76
Jiří	8,82	Anna	6,47
Zdeněk (Zdenek)	8,24	Jana	5,29
Karel, Milan, Pavel	5,29	Jaroslava, Ludmila	4,71
František, Ladislav	4,71	Věra, Zdenka (Zdeňka)	4,12

Tabulka deseti nejčtetnějších jmen používaných v 18. - 20. století

Jména mužská					Jména ženská				
Pořadí	1700 - 1850		1980 - 1983		Pořadí	1700 - 1850		1980 - 1983	
	Jméno	%	Jméno	%		Jméno	%	Jméno	%
1	Jan	13,42	Jan	7,57	1	Marie	25,03	Jana	6,9
2	Josef	11,93	Petr	7,55	2	Kateřina	13,12	Lucie	6,1
3	Matěj	10,93	Martin	6,81	3	Anna	10,84	Petra	5,6
4	František	6,83	Tomáš	6,68	4	Růžena	6,29	Lenka	5,3
5	Václav	6,71	Jiří	6,11	5	Terezie	5,49	Kateřina	4,7
6	Vojtěch	4,97	Michal	5,46	6	Alžběta	5,22	Martina	3,5
7	Jakub	4,47	Pavel	4,67	7	Barbora	4,69	Veronika	3,3
8	Vavřinec	3,48	Lukáš	4,63	8	Magdalena	3,08	Eva	3,0
9	Tomáš	3,23	David	3,55	9	Eva	2,54	Hana	3,0
10	Pavel	2,98	Miroslav	2,57	10	Jana	2,41	Michaela	2,9

1.4. INFORMACE Z MATRIKY, SPOLEČENSKÝ AKTIV

Matrika městského úřadu provádí v matričním obvodu (tzn. Kopřivnice včetně místních částí a obec Závašice) zápisy narozených dětí, úmrtí občanů, povoluje změny jmen a příjmení, vystavuje duplikáty a výpisy z matričních knih pro použití v České republice i v cizině, ověřuje opisy listin a podpisy občanů.

V roce 1999 matrika zaznamenala počet:

- narození	0
- úmrtí	71 (z toho 4 v Závašicích)
- sňatků	113
z toho: církevních	14
s cizincem	8
- změn příjmení	11

provedla:

- ověření podpisů, listin (pro ověřování není vymezen matriční obvod)	7 933
Vybrané správní poplatky	315 500 Kč.

Společenský aktiv města Kopřivnice organizoval v roce 1999:

- věnování 189 vkladních knížek novorozencům
- slavnostní předání vysvědčení 72 absolventům
- přivítání 375 žáků prvních tříd v základních školách
- jubilejní svatby - 1 obřad (diamantová svatba manželů Kunčíkových)
- blahopřání jubilantům: 327 (v tom 118 osobních návštěv, 42 balíčků bývalým kopřivnickým obyvatelům žijícím v domovech důchodců)

Nejstarší kopřivnický občan - pan Václav Fronc (narozen 10. 1. 1904)

2. VOLENÉ ORGÁNY, MĚSTSKÝ ÚŘAD

2.1. MĚSTSKÉ ZASTUPITELSTVO

nejvyšší samosprávný orgán města zvolený ve volbách na podzim roku 1999 v počtu 21 členů.

Zastupitelstvo pracovalo na úkolech, které vycházely z plánu činnosti na rok 1999 (podle zákona o obcích), a na úkolech, které vyplynuly z potřeb města.

V roce 1999 se uskutečnilo celkem 6 řádných a jedno mimořádné zasedání, 4 pracovní semináře, na nichž se zúčastňovalo zastupitelstvo v tomto složení:

	Jméno a příjmení člena městského zastupitele	Politická příslušnost	Účast na jednání MZ/ pracovní seminář
1	Pavel Altrichter	Nezávislý (KDU-ČSL)	7/3
2	Petr Černochoch	ČSSD	7/2
3	Petr Chromečka	ODS	7/2
4	Ing. Josef Jalůvka	ODS	6/3
5	Mgr. Dagmar Jančálková	ODS - nezávislá	6/2
6	Alois Janek	KDU-ČSL	7/3
7	Ing. Pavel Janek	KDU-ČSL	7/4
8	Ing. Oldřich Jašek	ČSSD	7/1
9	Milan Kapica	KSČM	7/2
10	Mgr. Zdeněk Krajčír	ČSSD	7/4
11	RSDr. Karel Kuboš	KSČM	7/1
12	Jaromír Maroň	nezávislý (KDU-ČSL)	7/4
13	Mgr. Jan Navrátil	ČSSD	7/4
14	Ing. Josef Pavelka	KSČM	7/2
15	Ing. Jaroslav Ponec	ODS, rezignace 9/99	3/1
	Jaromír Krejčí	ODS, člen od 11/99	2/0
16	Oldřich Rys	ODS	7/4
17	Jiří Tichánek	ČSSD	7/4
18	Richard Váně	ODS, rezignace 1/99	0/0
	Ing. Jiří Sumbal	ODS, člen od 3/99	6/2
19	Ing. Miroslav Veřmiřovský	ODS	7/4
20	Miroslav Veselý	KSČM	5/2
21	Ing. Petr Wisnar	ODS	5/3

Poznámka:

ČSSD	Česká strana sociálně demokratická
KDU-ČSL	Křesťanská a demokratická unie - Československá strana lidová
KSČM	Komunistická strana Čech a Moravy
ODS	Občanská demokratická strana

2.1.1. Nejdůležitější rozhodnutí městského zastupitelstva v roce 1999

➤ **obecně závazné vyhlášky města Kopřivnice:**

- č. 1/1999 o nakládání s komunálním, stavebním a demoličním odpadem
- č. 2/1999 Obecné regulativy výstavby rodinných domů v lokalitě Pod Bílou horou v Kopřivnici
- č. 3/1999 o úplatném stání motorových vozidel na území města
- č. 4/1999 o zřízení městské policie
- č. 5/1999 o závazných částech územního plánu města Kopřivnice včetně částí Lubina, Mniší, Vlčovice
- č. 6/1999 kterou se vyhlašuje závazná část územního plánu města Kopřivnice, včetně místních částí Lubina, Mniší, Vlčovice
- č. 7/1999 o zrušení některých obecně závazných vyhlášek

➤ **projekty města, členství ve sdruženích, sociální a školská oblast...
schválení:**

- strategie realizace Podnikatelského areálu Vlčovice
- Sdružení za účelem výstavby přístupové komunikace k budoucímu objektu víceúčelové telekomunikační věže spojené s rozhlednou (smlouva mezi Městem Kopřivnice, Městem Štamberk a firmami EuroTel, s. r. o., Praha a RadioMobil, a. s., Praha)
- změny a doplňky územního plánu (včetně změny územního plánu a zadání pro územní řízení ve věci Podnikatelského areálu v k. ú. Vlčovice)
- zahájení prací na 'Programu rozvoje města'
- zrušení Mateřské školy na ulici Kpt. Jaroše k 31. 8. 1999
- zrušení právnických osob (MŠ I. Šustaly, MŠ Česká, MŠ Záhumenní, MŠ Pionýrská), založení zálohových organizací
- postupu zřízení Ústavu sociální péče s denním pobytem pro občany s kombinovanými vadami (začlenění zařízení pod příspěvkovou organizaci Středisko sociálních služeb města Kopřivnice)
- čestného občanství Ing. Miroslavu Zikmundovi a Ing. Jiřímu Hanzelkovi za celoživotní propagaci značka TATRA a města Kopřivnice v tuzemsku i zahraničí

➤ **finanční a majetková rozhodnutí**

schválení:

- rozpočtu města na rok 1999
- přijetí kontokorentního úvěru u České spořitelny, a. s., do výše 5 000 tisíc korun pro rok 1999
- výsledků hospodaření města za rok 1998
- prodeje akcií Severomoravských vodovodů a kanalizací Ostrava (79 508 ks)
- realizace jmenovité akce restrukturalizace energetiky zimního stadionu
- příspěvku na provoz Azylového domu - Sdružení azylových domů pro děti v nouzi
- příspěvku Dětskému centru pro děti s kombinovanými vadami
- prodeje, směny a výkupů pozemků
- prodeje bytů

2.2. MĚSTSKÁ RADA

jako 7členný výkonný orgán města působila v roce 1999 v tomto složení:

starosta města: Jiří Tichánek
 zástupce starosty: Alois Janek
 Mgr. Zdeněk Krajčír
 členové: Jaromír Maroň
 Ing. Josef Pavelka
 Ing. Jaroslav Ponec (do 9/99)
 Ing. Petr Wisnar (do 9/99)
 Pavel Altrichter (od 12/99)
 Petr Černochoch (od 12/99)

Jednání rady se pravidelně zúčastňoval tajemník městského úřadu Ing. Josef Jiřík. Městská rada jednala podle plánu činnosti, řešila úkoly, které jí ukládá zákon o obcích a další úkoly, vyplývající z potřeb města.

V roce 1999 se uskutečnilo celkem 14 řádných a 9 mimořádných zasedání.

Městská rada spolupracovala s těmito komisemi:

Komise	Předseda
finanční	Ing. Jaroslav Ponec do 9/99 od 11/99 Ing. Oldřich Jašek
kontrolní	Milan Kapica
pro výchovu a vzdělávání	Jaromír Maroň
pro mezinárodní vztahy	Mgr. Jan Navrátil
pro prevenci kriminality	Pavel Obrátil
stavebně dopravní	Ing. Josef Pavelka
sportovní	Ing. Miroslav Veřmiřovský
letopisecká	Ladislav Kostelník
komise místních částí: - Vlčovice - Lubina - Mniší	Josef Kahánek Ondřej Raška Ing. Jan Jalůvka

* komise pro projednávání přestupků: do 11/99 předsedkyně JUDr. Jitka Hoferková
od 12/99 Mgr. Ivan Žárský

2.3. MĚSTSKÝ ÚŘAD KOPŘIVNICE

Sídlo: Záhumní 1152, 742 21 Kopřivnice, tel: 87 94 11, fax: 81 27 58,
e-mail: starosta@koprivnice.cz

Uspořádání

Rozdělení kompetencí uvolněných členů městského zastupitelstva (starosta města plní úkoly dané zákonem č. 367/1990 o obcích (obecním řízení) v platném znění, stanovené kompetence konkretizují zodpovědnost v jednotlivých oblastech samosprávy a státní správy):

Jméno, funkce	Usnesení městské rady	Oblast
Jiří Tichánek, starosta města	814 (18/1/00)	<ul style="list-style-type: none"> ▪ právní odbor
Alois Janek, zástupce starosty	584 (15/9/99)	<ul style="list-style-type: none"> ▪ majetková správa a bydlení ▪ rozvoj města, podnikání, podnikatelský areál ▪ místní části (Lubina, Vlčovice) ▪ finanční odbor ▪ stavební úřad a doprava
Mgr. Zdeněk Krajčír, zástupce starosty	584 (15/9/99)	<ul style="list-style-type: none"> ▪ městská policie, bezpečnost ▪ školství, kultura, sport ▪ sociální záležitosti ▪ prevence kriminality ▪ životní prostředí ▪ pořádek na území města (Slumeko) ▪ místní části - Mniší ▪ mezinárodní vztahy ▪ cestovní ruch, muzejnictví ▪ Kopřivnické noviny, KTK

Tajemník MÚ: Ing. Josef Jiřík

řídí a kontroluje činnost všech odborů MÚ (**uspořádání platné od 1/2000**, oproti roku 1999 došlo k začlenění sekretariátu starosty a Kopřivnických novin pod odbor kancelář tajemníka, byl zrušen kontrolní útvar, jehož činnost byla začleněna pod nově vzniklý samostatný právní odbor).

Sídlo: Záhumenní 1152		
Odbor (počet zaměstnanců)	Vedoucí odboru	Telefon
Kancelář tajemníka (20) - oddělení hospodářsko-správní - oddělení organizačně-personální - oddělení Kopřivnických novin	Mgr. Pavla Jurková	87 94 20
Právní odbor (7) - právní servis - přestupky - vymáhání pohledávek - kontrola	Mgr. Dušan Krompolc	87 94 31
Finanční odbor (9) - finanční účtárna - mzdová účtárna - evidence majetku - rozpočty	Ing. Miroslav Kopečný	87 94 50
Odbor sociálních věcí a zdravotnictví (11) - péče o rodinu a děti - péče o staré a zdravotně postižené - péče o zvláštní skupiny obyvatel - prevence kriminality, klub Kamarád	Jiřina Mikulenková	87 94 60
Obecní živnostenský úřad (3)	Marie Stočková	87 94 74
Informační datové centrum (3)	Ing. Petr Kozohorský	87 94 32
Odbor školství, kultury a sportu (4)	Ing. Radomíra Michálková	87 94 70
Sídlo: Štefánikova 56		
Odbor životního prostředí, vodního hospodářství a zemědělství (5)	Ing. Hynek Rulíšek	87 96 82
Stavební úřad (5)	Ing. Šárka Fabiánová	87 96 90
Odbor majetkové správy (13) - odd. investiční - odd. technicko-evidenční - odd. ekonomicko-evidenční - odd. správy a privatizace bytového fondu	Ing. Ivan Viskupič	87 96 50
Odbor rozvoje města (3)	Ing. arch. Milan Šmíd	87 96 93

3. MĚSTSKÁ POLICIE, POLICIE ČR

3.1. Městská policie

Městská policie Kopřivnice vznikla na základě rozhodnutí městského zastupitelstva na počátku roku 1992.

Velitel městské policie: Jan Müller
 Sídlo městské policie: Kopřivnice, Česká 318
 Počet zaměstnanců v roce 1999: 21

Spravovaný obvod městské policie zahrnuje město Kopřivnice včetně místních částí Lubina, Vlčovice a Mniší. Toto území je rozděleno na rajóny, které jsou přiděleny jednotlivým strážníkům.

Rozpočet MP na rok 1999 (v tisících Kč): 5 800,0

Příjmy MP za rok 1999	v tisících Kč
- provozování psího útulku	176,2
- blokové pokuty	112,4
- z toho pokuty na místě nezaplacené	35,6
- parkovací automaty	51,1
- pult centralizované ochrany*	303,5
Celkový příjem za rok 1999	643,2

* K prosinci roku 1999 bylo na pult centralizované ochrany napojeno 65 objektů.

Vývoj rozpočtu městské policie 1995 - 1999

Rok	Výdaje v tisících Kč	Příjmy v tisících Kč
1995	4 833	246,3
1996	4 980	354,0
1997	5 630	428,5
1998	5 629	688,3
1999	5 800	643,2

Kamerový systém v Kopřivnici

Městský kamerový systém využíváný od 9. 10. 1998, kdy byly do provozu uvedeny tři pohyblivé kamery, byl v roce 1999 rozšířen o další kamerový bod na sídlišti Sever. V současné době je tak pokryta převážná část nejfrekventovanějších míst Kopřivnice.

Rámcový přehled nejčastěji řešených přestupků a provedených zásahů:

- nasazení technického prostředku 'botička'	280
- další dopravní přestupky	1 405
- přestupek veřejného pohoršení	27
- přestupek majetkového charakteru	81
- přestupek proti občanskému soužití	78
- přestupek rušení nočního klidu	129
- přestupek neuposlechnutí výzvy veřejného činitele	1
- přestupek znečištění veřejného prostranství	8
- přestupek proti vyhláškám města	246
- přestupek neoprávněného záboru veřejného prostranství	13
- předání případů Policii ČR (P ČR)	191
- zjištění trestných činů	74
- zadržení pachatelů na místě	10
- předání hledaných osob	5
- odchyceno psů	128

3.2. OBVODNÍ ODDĚLENÍ POLICIE ČESKÉ REPUBLIKY

Sídlo: Štefánikova 370, Kopřivnice
Vedoucí oddělení: mjr. Ing. Josef Jeřábek

3.2.1. TRESTNÁ ČINNOST

Ve služebním obvodu Obvodního oddělení Policie České republiky Kopřivnice bylo v roce 1999 spácháno 763 trestných činů, z nichž 330 (tj. 43,3 procenta) bylo objasněno. Na město Kopřivnice včetně místních částí připadá přibližně 85 procent trestných činů. V porovnání s rokem 1998 došlo ke snížení nápadu trestných činů o 167 případů.

Nejpočetněji zastoupené trestné činy:

Trestné činy	Počet	Objasněno (%)
Majetková trestná činnost - v tom nejčastěji krádeže	525	
• věcí z aut	122	7,4
• vloupání do sklepů	55	7,3
• jízdních kol	42	21,4
• motorových vozidel	33	33,4
• vloupání do bytů	27	25,9
Hospodářské trestní činy (podvody, zpronevěry, neodvedení daně)	86	neuveдено
Násilná trestná činnost	56	91,1

3.2.2. OBLAST DOPRAVY:

Ve srovnání s rokem 1998 došlo k nárůstu počtu dopravních nehod o 30.

Dopravní nehody	Počet
Celkem	301
Hlavní příčiny:	
• nesprávný způsob jízdy	186
• nepřiměřená rychlost	48
• nedání přednosti v jízdě	39
• alkohol	19
Viník nehody:	
• řidič motorového vozidla	273
• cyklista	12
• chodec	7
• usmrceno osob	3
• zraněno osob	60
* v tom těžce	8
Způsobená hmotná škoda (tisíce Kč)	7 000

3.2.3. OBLAST PŘESTUPKŮ

V roce 1999 řešilo Obvodní oddělení Policie ČR v Kopřivnici celkem 1 793 přestupků, z toho 1 261 bylo řešeno v blokovém řízení (309,4 tisíce Kč). Příslušnému správnímu orgánu bylo postoupeno k vyřízení 229 přestupků.

4. ROZPOČET MĚSTA

Komentář k hospodaření města Kopřivnice v roce 1999

A) Příjmová stránka rozpočtu (zdroje) (viz tabulka č. 1)

- rozhodující podíl na zdrojích rozpočtu představují **daňové příjmy** (viz tabulka č. 2), jejichž objem se ve srovnání s rokem 1998 meziročně zvýšil o 7 procent (5 675 tisíc Kč) z 80 854,4 **na 86 529,4 tisíce Kč**. Celkový podíl daňových výnosů na zdrojích rozpočtu se pohybuje ve výši **cca 33,8 procenta ve srovnání s rokem 1998, kdy dosáhl 35,7 procenta**. Z hlediska rozhodujících daňových titulů lze zaznamenat následující vývoj:
 - * u výnosu daně z příjmů ze závislé činnosti dochází ke zvýšení o cca 5,3 procenta, což přibližně odpovídá vývoji inflace v roce 1999. Její další vývoj je závislý na vývoji zaměstnanosti v okrese Nový Jičín (zejména na situaci TATRA, a. s.), výši vyplacených mezd a případných legislativních změnách ve směru k daňovému zatížení obyvatelstva. Celkově dosáhl výnos daně v roce 1999 výše cca 29 718,3 tisíce korun.
 - * u výnosu daně z příjmů fyzických osob z podnikání dochází po prudkém poklesu v letech 1997 a 1998 (tj. z 20 953,9 tisíce Kč v roce 1997 na 13 529,9 tisíce Kč v roce 1998) ke stagnaci výnosu daně na úrovni 14 001,4 tisíce Kč v roce 1999. Zda došlo ke stabilizaci ve vývoji daně a zastavení negativního trendu lze posoudit až v závislosti na vývoji výnosů v roce 2000. Vývoj výnosů daně je zrcadlem výkonnosti a stavu místního podnikatelského prostředí poznamenaného obtížnou situací TATRA, a. s., a poklesem koupěschopné poptávky obyvatelstva.
 - * výnos daně z příjmů z podnikání právnických osob zaznamenal ve srovnání s rokem 1998 nárůst o cca 13,4 procenta na 32 315,8 tisíce Kč v roce 1999. Inkaso této daně se odvíjí od celostátního výnosu, jehož 20 procent je přerozdělováno ve prospěch obcí podle počtu obyvatel. V návaznosti na snížení sazby daně právnických osob od 1. 1. 2000 na 31 procent a s ohledem na vývoj ekonomiky lze předpokládat mírný pokles výnosu daně.
 - * výnos daně z nemovitostí zůstal na úrovni roku 1998 - 10 493,9 tisíce Kč. Do výnosů daně se zásadním způsobem promítnou připravované legislativní změny zákona o dani z nemovitostí s předpokládanou účinností od 1. 1. 2001. Podle návrhu by se měla posílit role obce ve směru k stanovení výše daně, daň bude stanovena v závislosti na ceně nemovitosti, předmětem daně by se měly stát například byty samostatně zapsané v katastru nemovitostí, změny se očekávají i v oblasti stávajícího osvobození od daně. Dopady do příjmů obce lze specifikovat až po účinnosti novely zákona O dani z nemovitostí.
- **dotace** (včetně dotace SFŽP) se na zdrojích rozpočtu podílejí **49 730,5 tisíce Kč** (tj. 19,5 procenta) - výše dotací zůstává celkově na úrovni roku 1998, přičemž

dochází k podstatnému zvýšení dotace na sociální dávky na úroveň 31 700 tisíce Kč (tj. 63,7 procenta z celkového objemu dotací). Přehled vybraných dotací je součástí samostatné přílohy (viz tabulka č. 3)

- **u výnosu z místních a správních poplatků** ve svém úhrnu dochází k mírnému zvýšení ve srovnání s rokem 1998 (cca o 7,4 procenta). Místní a správní poplatky se na zdrojích rozpočtu podílejí cca **9 756 tisíci Kč (tj. cca 3,8 procenta)**
 - * výnos místního poplatku ze psů ve výši 532,1 tisíce Kč zůstává v úrovni roku 1998
 - * zvýšení lze zaznamenat u výnosu místního poplatku z veřejného prostranství, celkový výnos dosáhl výše 732,3 tisíce Kč (v roce 1998 - 480,5 tisíce Kč)
 - * výnos správního poplatku za vydané živnostenské listy se snížil na cca 500 tisíc Kč z 555 tisíc korun v roce 1998
 - * současně je v oblasti poplatků sledován poplatek za ukládání odpadů, tj. inkasované platby od obyvatelstva za ukládání odpadů, které dosáhly výše 3 978,5 tisíce Kč (v roce 1998 byly v celkové výši 3 481,9 tisíce Kč)
- **vlastní příjmy města** ve výši cca **16 769 tisíce Kč** jsou tvořeny příjmy města ze školkovného, stravného, příjmy městské policie, příjmy z běžné činnosti odborů, příjmy z pronájmu majetku. Vzhledem k započtení příjmů z předplaceného pronájmu 12 bytových jednotek došlo k jejich navýšení z 11 311,8 tisíce Kč v roce 1998. Na zdrojích rozpočtu se podílí **cca 6,6 procenta**.
- půjčky a úvěry se podílejí na zdrojích rozpočtu **2 028 tisíc Kč** (tj. **cca 0,7 procenta**) a jsou reprezentovány **půjčkou SFŽP** na plynofikaci Vlčovice - Mniší ve výši 2 028 tisíc Kč. Ve srovnání s rokem 1998 došlo ke snížení podílu půjček na zdrojích rozpočtu z částky 9 490,4 tisíce Kč v roce 1998.
- **ostatní příjmy** (zejména z prodejů, úroky) ve výši **cca 60 929,5 tisíce Kč** se podílí na celkových příjmech **cca 23,8 procenta**. Současně byl zapojen do rozpočtu města zůstatek z roku 1998 ve výši **cca 9 678 tisíc Kč** a prostředky z odpisů a převodu hospodářského výsledku Bytového hospodářství z roku 1998 ve výši cca **10 522 tisíc Kč**, což představuje celkový podíl na zdrojích rozpočtu **cca 7,6 procenta**. Dále je příjmem rozpočtu obce daň z příjmů právnických osob za obce ve výši 10 106,6 tisíce korun, která je současně výdajem rozpočtu obce (3,9 procenta celkových příjmů obce)

B) výdajová stránka rozpočtu (potřeby)

- běžné výdaje rozpočtu - pravidelně se opakující výdaje v oblastech zajišťovaných Městem (např. školství, kultura, sport, životní prostředí, správa majetku města atd.) charakteru oprav, udržování, služeb, nákupu materiálu, platů, příspěvků příspěvkovým organizacím, sociálních dávek apod. - jsou **ve výši 147 635,3 tisíce**

Kč, tj. 62,2 procenta celkových výdajů rozpočtu (podíl běžných výdajů meziročně vzrostl o cca 2,9 procenta a jejich podíl na celkových výdajích se snížil).

- **investiční výdaje ve výši 49 608,1 tisíce Kč** se podílejí **21 procent** na celkových výdajích rozpočtu a jsou reprezentovány zejména výdaji v oblasti oprav a modernizace bytového fondu, realizací infrastruktury Pod Bílou horou, realizací novostaveb 12 bytových jednotek Pod Bílou horou, přípravou Podnikatelského areálu Vlčovice včetně výkupu pozemků, restrukturalizací energetiky zimního stadionu, přístupovou komunikací k rozhledně na Bílé hoře, plynofikací ZŠ Mniší, městským kamerovým systémem apod.
- možnosti rozpočtu byly v roce 1999 podstatně ovlivněny náklady na dluhovou službu (splátky úvěru a úroků). **Dluhová služba** dosáhla výše **29 777,6 tisíce Kč**, čímž se na celkových výdajích rozpočtu podílela **12,6 procenty**. **Celková zadluženost města** (tj. nesplacené půjčky a investiční úvěr) byla **k 31. 12. 1999 ve výši 107 155 tisíc Kč** a ve srovnání s rokem 1998 poklesla o 20 596 tisíc Kč z původních 127 751 tisíc Kč. Daň z příjmů právnických osob za obec je v úrovni 10 106,6 tisíce Kč a podílí se na celkových výdajích ve výši 4,2 procenta.

C) Závěr

Ve smyslu rozpočtové skladby a Výkazu o plnění rozpočtů obcí k 31. 12. 1999 skončilo hospodaření v běžném roce 1999 **přebytkem ve výši 26 816,6 tisíce Kč**. Tento výsledek hospodaření odpovídá aplikaci rozpočtové skladby na hospodaření obce a **je rozdílem** mezi vlastními příjmy a vlastními výdaji v běžném roce po vyloučení převodů mezi účty města, čerpání a splácení cizích zdrojů (úvěry, půjčky) a případně zapojení zdrojů peněžních prostředků z minulých období (zapojení zůstatku k 31. 12. 1998). Vzhledem k tomu, že hospodaření města je v současnosti podstatně ovlivněno splácením cizího zdroje (úvěru), je nutné, aby vlastní příjmy byly vyšší než vlastní výdaje. Tímto postupem vzniká přebytek, který slouží ke splácení cizího zdroje (úvěru) - současně vyšší přebytku ovlivnila i rozpočtová rezerva pro splácení dluhové služby v následujících letech. Lze předpokládat, že z hlediska pohledu rozpočtové skladby na hospodaření města bude rozpočet po dobu splácení úvěru přebytkový.

Celkově město Kopřivnice hospodařilo v roce 1999 se zůstatkem na běžném účtu a účtech účelových fondů k **31. 12. 1999** ve výši **18 890,9 tisíce Kč**, přičemž skutečné zdroje dosáhly výše cca **262 517 tisíc Kč** (tj. **100,1** procenta rozpočtovaných zdrojů po konsolidaci). Rozpočtované výdaje (potřeby) včetně započtení rozpočtované rezervy na splácení úvěru ve výši 18 352 tisíc Kč dosáhly výše cca **261 947 tisíc Kč** (tj. **99,9 procenta** rozpočtovaných výdajů - potřeb po konsolidaci).

Rizikovou položkou, která podstatným způsobem ovlivňuje možnosti rozpočtu města, zůstává nadále **dluhová služba**. Z rozboru vyplývá, že město není schopno při stávajících výdajích v současné době pokrýt náklady na dluhovou službu běžnými

Ročenka města Kopřivnice 1999

opakujícími se příjmy (příjmy z vlastní činnosti, daňové výnosy a poplatky, dotace). Z tohoto důvodu je nutno každoročně doplňovat příjmovou stranu rozpočtu dalšími příjmy - převážně z prodejů majetku, jejichž výše dosáhla v roce 1999 cca 58 321 tisíc Kč (22,7 procenta zdrojů rozpočtu). Pokud zůstanou zachovány současné trendy v běžných příjmech rozpočtu, je třeba na pokrytí dluhové služby ve letech 2000 - 2004 (dluhová služba v úhrnu cca 117 000 tisíc Kč) získat další příjmy prodejem (případně z jiných nespecifikovaných zdrojů) nebo omezit výdaje rozpočtu.

Tabulka č. 1

Struktura vybraných hlavních příjmů města Kopřivnice (v tisících Kč)

Druh příjmu	1997	1998	1999	Graf
Vlastní příjmy bez daňových výnosů	69 517,3	11 311,8	16 769,0	A
Daňové výnosy (včetně poplatků)	84 743,2	89 934,4	96 285,4	B
Dotace	49 028,4	48 742,2	49 730,5	C
Úvěry (skutečné čerpání)	119 862,6	7 461,4	0,0	D
Půjčka ze SFŽP	0,0	2 029,0	2 028,0	E
Dotace ze SFŽP	0,0	2 029,0	1 622,0	F
Ostatní příjmy (prodej, dary, úroky)	6 398,4	45 877,7	60 526,8	G
Celkem	329 549,9	207 385,5	226 961,7	-

Komentář:

- součástí vlastních příjmů v roce 1997 byl i předplacený nájem Technického muzea ze strany TATRA, a. s. (ve výši 49 000 tisíc Kč)
- do daňových výnosů (včetně poplatků) zahrnut příjem z poplatků za ukládání odpadů ze strany obyvatelstva
- ostatní příjmy jsou tvořeny zejména prodeji (akcie společnosti Severomoravská plynárenská, a. s., Severomoravská energetika, a. s., byty)
- součástí vlastních příjmů v roce 1999 byl i předplacený nájem 12 bytových jednotek Pod Bílou horou
- součástí ostatních příjmů v roce 1999 byl zejména prodej pozemků Pod Bílou horou a prodej akcií

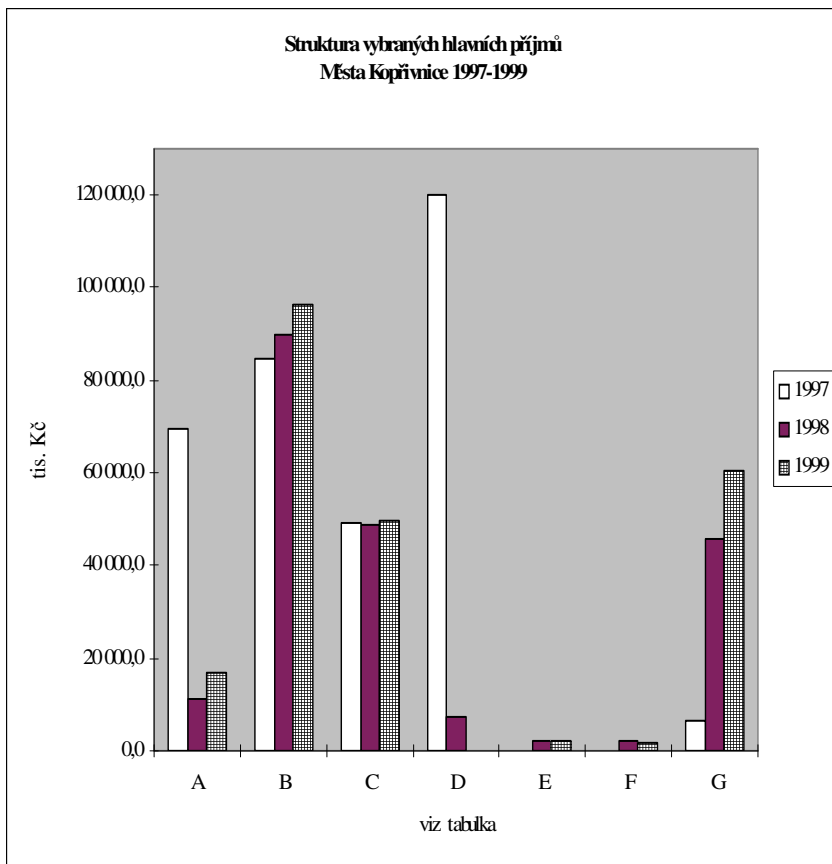

Ročenka města Kopřivnice 1999

Analyza daňových výnosů v roce 1999 (v tisících Kč)

Daň Období	z příjmů fyz. osob ze závislé činnosti	z příjmů fyz. osob z podnikání	z příjmů právníckých osob	z nemovitosti	Celkem
Leden	256,1	294,1	2 459,4	13,5	3 023,1
Únor	2 182,1	52,6	1 896,4	66,0	4 197,1
Březen	3 598,0	260,5	1 368,7	64,8	5 292,0
Duben	2 306,7	367,9	3 647,9	45,6	6 368,1
Květen	1 601,8	3 023,2	1 410,5	0,8	6 036,3
Červen	2 665,1	1 594,7	1 394,9	2 923,3	8 578,0
Červenec	2 825,5	3 921,3	7 917,3	2 401,7	17 065,8
Srpen	1 694,5	546,4	3 374,2	80,0	5 695,1
Září	2 801,4	485,5	0,0	83,5	3 370,4
Říjen	2 100,3	520,4	2 995,9	2 348,4	7 965,0
Listopad	2 191,3	534,8	1 518,0	12,2	4 256,3
Prosinec	5 495,5	2 400,0	4 332,6	2 454,1	14 682,2

Tabulka č. 2

Meziroční srovnání daňových výnosů (v tisících Kč) - kumulovaně

Daně Období	z příjmů fyz. osob ze závislé činnosti		z příjmů fyz. osob z podnikání		z příjmů právníckých osob		z nemovitostí		Celkem	
	1998	1999	1998	1999	1998	1999	1998	1999	1998	1999
Leden	842,0	256,1	600,4	294,1	615,5	2 459,4	42,7	13,5	2 100,6	3 023,1
Únor	3 760,6	2 438,2	638,0	346,7	1 539,1	4 355,8	108,6	79,5	6 046,3	7 220,2
Březen	6 307,5	6 036,2	833,3	607,2	3 680,6	5 724,5	125,8	144,3	10 947,2	12 512,2
Duben	8 233,4	8 342,9	981,0	975,1	3 680,6	9 372,4	127,6	189,9	13 022,6	18 880,3
Květen	9 605,5	9 944,7	4 080,3	3 998,3	8 378,6	10 782,9	146,9	190,7	22 211,3	24 916,6
Červen	11 696,8	12 609,8	5 041,7	5 593,0	9 516,4	12 177,8	3 105,2	3 114,0	29 360,1	33 494,6
Červenec	13 771,2	15 435,3	5 722,3	9 514,3	20 628,1	20 095,1	5 456,9	5 515,7	45 578,5	50 560,4
Srpen	15 601,7	17 129,8	8 865,5	10 060,7	20 628,1	23 469,3	5 487,9	5 595,7	50 583,2	56 255,5
Září	17 783,8	19 931,2	8 968,6	10 546,2	21 941,0	23 469,3	5 702,3	5 679,2	54 395,7	59 625,9
Říjen	19 649,8	22 031,5	10 615,4	11 066,6	24 387,4	26 465,2	7 949,7	8 027,6	62 602,3	67 590,9
Listopad	23 486,6	24 222,8	11 044,3	11 601,4	26 287,6	27 983,2	8 074,3	8 039,8	69 892,8	71 847,2
Prosinec	28 233,7	29 718,3	13 529,9	14 001,4	28 492,2	32 315,8	10 598,6	10 493,9	80 854,4	86 529,4

Přehled měsíčních daňových výnosů v roce 1999

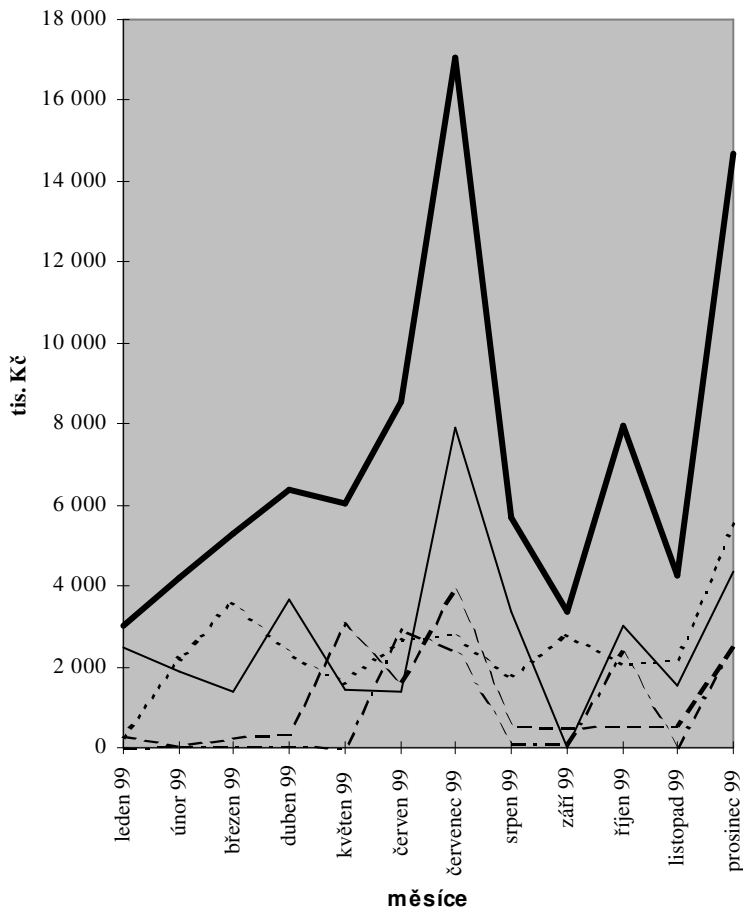

- daň z příjmů fyzických osob ze závislé činnosti
- - - - - daň z příjmů fyzických osob z podnikání
- _____ daň z příjmů právnických osob
- . - . - daň z nemovitostí
- celkem

Tabulka č. 3

Přehled vybraných dotací (půjček) poskytnutých v roce 1999 - v tisících Kč

Název dotace (d.)	Výše dotace	Účel
d. - sociální dávky	31 700,0	sociální dávky - odbor SVaZ
d. - prevence kriminality	971,0	realizace programů - viz XIV.
d. globální - souhrnný finanční vztah	10964,00	<ul style="list-style-type: none"> • d. na státní správu - 6 146,0 tisíc • d. na školství - 4 818,1 tisíc
d. od obcí na žáky	439,1	•
d. SFŽP - plynofikace Vlčovice, Mniší	1622,0	2. splátka, 1. splátka ve výši 2 029 tisíc Kč byla poskytnuta v roce 1998
d. na plavecký výcvik	314,0	
d. MŽP - na revitalizaci Kopřivničky	2774,0	
d. EU na oslavy výročí města	252,6	doplatek dotace na akci konanou v roce 1998
d. České energetické agentury	500,0	určena na restrukturalizaci energetiky zimního stadionu
d. Úřadu práce	51,5	
d. Sboru dobrovolných hasičů (SDH)	21,2	dotace na úhradu věcného vybavení speciální technikou a ochrannými prostředky a na úhradu odborné přípravy členů
d. na úhradu pojištění motorových vozidel SDH	46,9	
d. Mze na zalesnění	4,1	

Účelově poskytnuté půjčky

Půjčka SFŽP	2 028,0	Plynofikace Vlčovice, Mniší
-------------	---------	-----------------------------

Přecházející dotace z roku 1998

Odstraňování povodňových škod	435,1	Určeno na opravy místních komunikací apod.
-------------------------------	-------	--

Ročenka města Kopřivnice 1999

Peněžní tok města Kopřivnice v roce 1999

(včetně účelových fondů)

1999 Měsíc	Měsíční			1999 Měsíc	Kumulovaně		
	Příjmy	Výdaje	Saldo		Příjmy	Výdaje	Saldo
Převod z r. 1998	10 669,7						
Leden	8 493,8	13 374,7	-4 880,9	1/99	19 163,5	13 374,7	5 788,8
Únor	11 133,5	13 817,8	-2 684,3	2/99	30 297,0	27 192,4	3 104,5
Březen	12 001,6	14 985,3	-2 983,7	3/99	42 298,6	42 177,8	120,8
Duben	102 920,0	13 438,0	89 482,0	4/99	145 218,6	55 615,8	89 602,8
Květen	12 163,3	44 704,1	-32 540,8	5/99	157 381,9	100 319,9	57 062,0
Červen	15 917,1	63 223,1	47 306,0	6/99	173 299,0	163 543,0	9 756,0
Červenec	40 064,8	31 392,0	8 672,8	7/99	213 363,8	194 935,0	18 428,8
Srpen	16 614,6	14 781,5	1 833,1	8/99	229 978,4	209 716,5	20 261,9
Září	12 304,5	20 913,9	-8 609,4	9/99	242 282,9	230 630,4	11 652,5
Říjen	26 598,4	30 214,7	-3 616,3	10/99	268 881,3	260 845,1	8 036,2
Listopad	34 950,8	28 749,1	6 201,7	11/99	303 832,1	289 594,2	14 237,9
Prosinec	26 692,0	22 038,9	4 653,1	12/99	330 524,1	311 633,2	18 890,9

Komentář:

- ve 4/99 byly inkasovány příjmy z prodeje akcií (od firmy Anglian Water a současně od francouzské firmy Suez Lyonnaise des Eaux)
- v 5/99 bylo 30 000 tisíc Kč investováno do nákupu podílových listů OPF Sporinvest
- v 6/99 bylo odúčtováno z příjmů 43 463,7 tisíce Kč (záloha na nákup akcií SmVaK, a. s., od francouzské firmy byla převedena na účet u ING BANK N. V. do doby vyřešení sporného převodu akcií, tj. mimo rozpočet města a jeho disponibilní peněžní prostředky)
- v 10/99 byl uskutečněn prodej podílových listů Sporinvest v hodnotě 10 000 Kč, došlo k posílení zůstatku na základním běžném účtu města
- v 11/99 byl uskutečněn prodej podílových listů Sporinvest

Peněžní tok vzhledem k inkasovaným příjmům z prodeje akcií byl v roce 1999 stabilnější než v roce 1998, bez nutnosti čerpat kontokorentní úvěr (záporný zůstatek na běžném účtu). Zvýšení inkasa příjmů bylo zaznamenáno v měsíci duben, červenec a prosinec. Uvedený fakt souvisí mimo uvedený prodej s převodem daňových výnosů v návaznosti na splatnost daní z příjmů a daně z nemovitostí.

Město Kopřivnice

Rozbory hospodaření za rok 1999. Všechny položky jsou uvedeny v tisících Kč

Souhrnná tabulka příjmů (zdrojtů) a výdajů (potřeb) podle odbortů k 31. 12. 1999

Odbor - organizace	Přijmy (zdrojtje)			Výdaje (potřeby)		
	schválený	upravený	skutečnost	schválený	upravený	skutečnost
Odbor životního prostředí	4 584,0	4 758,0	5 273,9	11 599,5	12 135,5	12 449,0
Městská policie	547,0	607,0	643,2	5 580,0	5 800,0	5 749,7
Informační datové centrum				3 362,0	3 358,3	3 341,9
Odbor školství, kultury a sportu	9 546,9	9 812,5	4 609,7	37 229,7	35 835,0	35 638,4
Odbor životnostenský	550,0	550,0	505,8			
Odbor sociálních věcí a zdravotnictví	50,0	60,0	152,3	26 420,0	31 224,0	34 759,2
Kancelář tajemníka	1 130,0	1 180,0	1 345,0	29 563,0	30 227,5	29 900,1
Stavební úřad + doprava	210,0	210,0	234,4	290,0	20,0	19,0
Majetková správa a rozvoj	57 093,8	51 011,4	40 423,4	66 473,0	80 246,4	76 904,6
Odbor finanční	156 145,0	200 363,5	209 329,3	48 355,3	68 838,3	44 029,3
Odbor rozvoje města				561,2	715,4	693,9
Prevenice kriminality				423,0	154,0	110,5
Úhrn za Město Kopřivnice:	229 856,7	268 552,4	262 517,0	229 856,7	268 552,4	243 595,6
		Poč. stav SF	81,4			
		Přijmy SF	20		Výdaje SF	507,7
		Poč. stav FRR	501,8		Výdaje FRR	126
		CELKEM	263 120,2		CELKEM	244 229,3

Zůstatek k 31. 12. 1999

18 890,9

Rozpočet podle platné rozpočtové skladby (po konsolidaci) (v tisících Kč)

	SR		UR	
	skutečnost	UR	skutečnost	UR
úhrn příjmů (třída 1 - 4)	209 069,7	247 765,4	244 362,7	244 362,7
úhrn výdajů (třída 5 - 6)	189 899,4	217 068,4	217 546,1	217 546,1
saldo (přijmy - výdaje)	19 170,3	30 697,0	26 816,6	26 816,6
třída 8 (financování)	-19 170,3	-30 697,0	-26 816,6	-26 816,6

Vedl. hospod. činnost

SP

UP

skutečnost

SP

UP

skutečnost

Bytové hospodářství	118 037,0	118 037,0	135 212,0	118 037,0	118 037,0	135 058,0
----------------------------	------------------	------------------	------------------	------------------	------------------	------------------

pozn. SR - schválený rozpočet, UR - upravený rozpočet

SP - schválený plán VHČ, UP - upravený plán VHČ

5. TRH PRÁCE, PODNIKOVÁ SFÉRA

5.1. VÝVOJ NEZAMĚŠTNANOSTI V KOPŘIVNICI V ROCE 1999

Vedoucí: Mgr. Zdeněk Petr

Sídlo: Kopřivnice, Záhumenní 562

Pobočka Kopřivnice zahrnuje kromě města (včetně místních částí) i obce Závašice, Ženklaava a Štramberk.

Ukazatele	Pobočka Kopřivnice					Město Kopřivnice	
	1. EU	Z toho žen	2. UPHZ		3. MN	1. EU	2. MN
		%	abs.	%	%		%
Období							
12/98	1 489	50,17	*	*	9,62	1 277	9,72
1/99	1 548	49,35	739	47,73	10,00	1 335	10,16
2/99	1 580	49,37	720	45,56	10,20	1 357	10,33
3/99	1 616	47,89	712	44,05	10,44	1 384	10,54
4/99	1 643	49,30	658	40,04	10,61	1 400	10,66
5/99	1 628	50,06	664	40,78	10,51	1 395	10,62
6/99	1 683	50,15	639	67,96	10,87	1 450	11,04
7/99	1 872	49,95	695	37,12	12,09	1 588	12,09
8/99	1 838	50,76	716	38,95	11,87	1 569	11,94
9/99	1 806	52,77	734	40,64	11,66	1 527	11,62
10/99	1 785	54,29	742	41,56	11,53	1 517	11,55
11/99	1 775	53,92	682	38,42	11,46	1 251	11,58
12/99	1 824	52,52	656	35,96	11,78	1 538	11,71

Vysvětlivky:

1. EU - evidovaných uchazečů celkem
2. UPHZ - z toho uchazečů pobírajících hmotné zabezpečení
3. MN - míra nezaměstnanosti

Vývoj nezaměstnanosti v letech 1995 - 1999 (pobočka Kopřivnice, Česká republika)

	1/95	6/95	12/95	6/96	12/96	6/97	12/97	6/98	12/98	6/99	12/99
Ko	10,90	7,70	6,70	5,62	6,48	6,05	6,43	7,25	9,72	11,04	11,71
ČR	3,40	2,80	2,90	2,70	3,50	4,00	5,20	5,60	7,50	8,40	9,40

Ročenka města Kopřivnice 1999

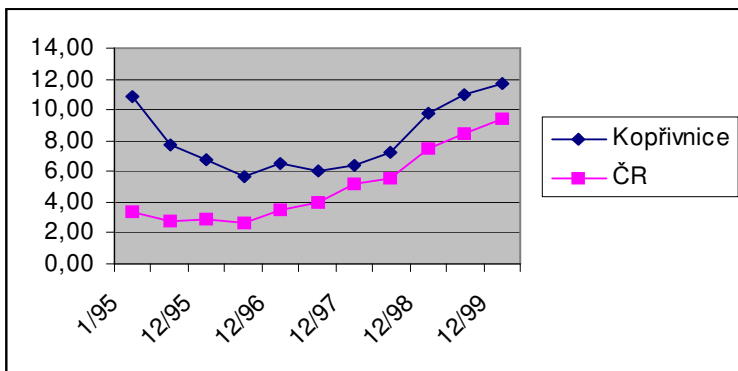

POBOČKA KOPŘIVNICE - strukturální údaje (k 31. 12. 1999)

	do 19	20 - 24	25 - 29	30 - 34	35 - 39	40 - 44	45 - 49	50 - 54	55-59	60+
Uchazeči	65	351	280	227	207	201	184	215	88	6
Procenta	3,56	19,24	15,36	12,44	11,35	11,02	10,09	11,79	4,82	0,33
Z toho žen	31	172	143	147	107	103	106	126	23	0
Procenta	47,7	49,0	51,1	64,8	51,7	51,2	57,6	58,6	26,1	0

Vzdělání	Základní	Vyučení	Střední	Vysokoškolské
Uchazeči	458	815	493	58
Procenta	25,1	44,7	27,0	3,2
Z toho žen:	232	384	326	16
Procenta	50,7	47,1	66,1	28,0

Nejčetnější profese uchazečů na pobožce Kopřivnice

Profese	Celkem
Nástrojař, zámečník, kovodělník	96
Prodavač	78
Kuchař	47
Číšník, servírka	29
Zedník	29
Elektromechanik	21

5.2. PODNIKÁNÍ

(data z evidence obecního živnostenského úřadu - OŽÚ)

O S O B Y	Živnostenské listy vydané za rok 1999 OŽÚ		
	Živnosti volné	z toho živnost: koupě zboží za účelem...	z toho živnost: zprostř. obchodu a služeb
1. tuzemské	432	146	142
z toho: fyzické	345	112	124
právnícké	87	34	18
2. zahraniční	19	17	2
z toho: fyzické	19	17	2
právnícké	-	-	-
CELKEM	451	163	144

O S O B Y	Nové podnikatelské subjekty za rok 1999 v oblasti živností volných
1. tuzemské	240
z toho: fyzické	207
právnícké	33*
2. zahraniční	9
z toho: fyzické	9
právnícké	-
CELKEM	249

*** Struktura nově založených právníckých osob za rok 1999:**

Společnost s ručením omezeným	32
Veřejná obchodní společnost	-
Příspěvková organizace	-
Akciová společnost	-
Sdružení	-
Družstvo	1

Ročenka města Kopřivnice 1999

O S O B Y	Zrušená živnostenská oprávnění za rok 1999	
	na vlastní žádost	z podnětu živnostenského úřadu
1. tuzemské	20	6
z toho: fyzické	19	6
právnícké	1	-
2. zahraniční	4	-
z toho: fyzické	1	-
právnícké	3	-
CELKEM	24	6

Počet platných živnostenských oprávnění (PŽO) a podnikatelů
ke dni 31. 12. 1999 živnosti volné (celkem)

PŽO celkem (2+3)	z toho pro osoby		pro cizince (podle občanství)	pro zahraniční osoby (podle živn. zákona)
	fyzické	právnícké		
1	2	3	4	5
4 599	3 961	638	189	67
Podnikatelů				
3 274	3 041	233	170	60

Údaje ze živnostenského rejstříku vedeného
Okresním živnostenským úřadem v Novém Jičíně

Počet vydaných živnostenských oprávnění ke dni 31. 12. 1999 - oblast Kopřivnice:

Živnosti koncesované	Živnosti vázané	Živnosti řemeslné
204	231	1 001

Počet podnikatelů celkem (živnosti volné, řemeslné, vázané, koncese)
ke dni 31. 12. 1999 - oblast Kopřivnice:

Podnikatelé	Z toho osoby	
	fyzické	právnícké
3 872	3 618	254

5.3. ROZHDUJÍCÍ FIRMY OVLIVŇUJÍCÍ REGION KOPŘIVNICE

(řazeno podle počtu zaměstnanců - nad 25)

Po- řadí	Název firmy	Sídlo firmy č. tel., fax firmy: 0656	Charakteristika produktu
1.	TATRA, a. s.	Štefánikova 1163 72 11 56; 72 11 47	konstrukce, výroba a prodej nákladních automobilů kategorie off-road
2.	Slévárna TATRA, a. s.	Štefánikova 1163 89/25 18; 72 12 44	výroba a prodej odlitků, broušení a leštění kovů, konstrukční a projektová činnost
3.	Nářad'ovna TATRA, s. r. o.	Štefánikova 1163 89/23 69;	konstrukce, výroba, údržba a prodej nářadí pro strojírenskou výrobu
4.	Kovárna TATRA, a. s.	Štefánikova 1163 89/26 62; 72 13 72	výroba a prodej výkovek pro automobilový průmysl
5.	Údržba TATRA, s. r. o.	Štefánikova 1163 89/23 45; 72 14 60	údržba budov, strojů, rozvodů, počítačových a telekomunikačních systémů
6.	Energetika TATRA, a. s.	Štefánikova 1163 89/31 77; 72 13 25	výroba, nákup, distribuce a prodej energií a obslužné činnosti
7.	Doprava TATRA, a. s.	Štefánikova 1163 89/29 40; 72 13 42	závodová doprava pro a. s. TATRA, mezinárodní kamionová doprava, spediční činnost, servis
8.	TATRAREST, s. r. o.	Štefánikova 1163 89/20 67	stravovací služby pro a. s. TATRA, hostinská a ubytovací činnost
9.	THERAPON 98 Poliklinika MUDr. R. Babince	Štefánikova 1301 87 01 11	soukromá poliklinika, zdravotnické služby
10.	TATRA ND, s. r. o.	Štefánikova 1163 89/20 80;	skladování, koupě a expedice zboží, překlad nákladů, výroba palet
11.	Foto Morava, s. r. o.	Máchova 1147 72 14 05; 47 22 68	zpracování fotomateriálu, malo a velkoobchod s fotografickými potře- bami, provozování stanice PHM, provozování lyžařské chaty
12.	TATRAREX Precision Casting, s. r. o.	Štefánikova 1162 72 13 40; 72 13 97	výroba přesných odlitků, metodou vytavitelného modelu pro automobilový průmysl, slévárenství lité technologie
13.	Městský úřad	Záhumenní 1152 87 94 11; 81 27 58	výkon státní správy a samosprávy
14.	SLUMEKO, s. r. o.	Štefánikova 58 80 21 01; 80 21 02	viz kapitola XVI.
15.	Vyšší odborná škola, SPŠ a OA	Husova 1302 81 16 89; 81 10 64	střední a vyšší vzdělávání v technických a ekonomických oborech
16.	M. Blažek - Kovotrend	Štefánikova 244 89/24 05; dtto	strojírenská výroba, prodej trezory

Ročenka města Kopřivnice 1999

Po- řadí	Název firmy	Sídlo firmy č. tel., fax firmy: 0656/	Charakteristika produktu
17.	Galvanovna TATRA, s. r. o.	Štefánikova 1163 89/27 70	leštění kovů, galvanizérství, prodej zboží, zprostředkování obchodu a služeb
18.	Finanční úřad	Záhumenní 1151 88 21 11	daňová správa
19.	Střední odborné učiliště strojírenské Kopřivnice	Husova 1162 72 11 89; 72 12 26	vzdělávání
20.	Hotel P Beam, s. r. o.	Záhumenní 1161 72 14 05;	hotelové a stravovací služby
21.	Realitní kancelář REKAZ, s. r. o.	Česká 318 81 27 07; 72 11 26	správce obecních bytů
22.	Mléčná farma Lubina, s. r. o.	Lubina 72 16 10	zemědělská činnost, pronájem nemovitostí
23.	Správa sportovišť Kopřivnice	Masarykovo nám. 540, 80 20 11	správa městských sportovních zařízení (viz kapitola XVI.)
24.	ČSAD Ostrava, a. s.	Dělnická 831 72 12 13	osobní doprava, autoservis

5.4. SPOLEČNOSTI S MEZINÁRODNÍ ÚČASTÍ A ZAHRANIČNÍ PODNIKATELSKÉ SUBJEKTY V REGIONU

Kovárna Tatra, a. s., Kopřivnice - 8,8 procenta kapitálu je majetkem firmy DESWA HOLDINGS ESTABLISHMENT z Indie (382 zaměstnanců, kovářství, zámečnictví, výroba nástrojů, tepelné zpracování kovů)

AHOLD Czech Republic, a. s. - 100 procent majetku firmy vlastní holandská společnost AHOLD (161 zaměstnanců v obchodech PRIMA a MANA, maloobchodní a velkoobchodní prodej potravinářského a jiného zboží)

Tatrarex Precision Casting, s. r. o. - 70procentní zahraniční kapitálový podíl vlastní firma CIREX BV z Holandska (80 zaměstnanců, slévárství)

Sefra - SVD, s. r. o., Kopřivnice - 33 procent kapitálu firmy vlastní společnost SEFRA, Farben und Tapetenvertrieb, Ges.m.b.H z Rakouska (5 zaměstnanců, prodej koupě zboží včetně zprostředkování)

5.5. FIRMY A ORGANIZACE S PODÍLEM MĚSTA KOPŘIVNICE

Název	Ředitel	Adresa	Telefon Fax
Správa sportovišť, p. o.	Ing. Milan Gilar	Náměstí T. G. M. 540	80 20 11, 72 12 25
Kulturní dům, p. o.	Mgr. Vladan Jílek	Obránců míru 368	87 13 84 87 14 13
Středisko sociálních služeb města Kopřivnice, p.o.	Jitka Vefmířovská	Česká 320	80 13 05, 72 12 83
Slumeko, s. r. o.	Karel Březina	Štefánikova 58	80 21 01, 87 96 22 80 21 02
KTK, s. r. o.	Ing. Jan Bittner	Obránců míru 988	87 94 91
CPR, s. r. o.	Ing. Lenka Šimečková	Štefánikova 244	89/36 91, 89/36 73 89/25 89

Vysvětlivky:

- p. o. - příspěvková organizace
 KTK, s. r. o. - Kabelové televize Kopřivnice, s. r. o.
 CPR, s. r. o. - Centrum podnikání a rozvoje, s. r. o.

5.6. INSTITUCE A ÚŘADY VE MĚSTĚ

Název	Adresa	Telefon
Finanční úřad	Záhumenní 1151	88 21 11
Česká spořitelna	Záhumenní 1353	72 14 53
Komerční banka, a. s.	Čs. armády 1328	72 15 94
Česká pojišťovna, a. s.	Štefánikova 244	81 24 29
Revírní bratrská pokladna	Záhumenní 1151	47 58 62
Všeobecná zdravotní pojišťovna	Štefánikova 1301	47 11 80
Česká národní zdravotní pojišťovna	Kadláčková 894	72 13 30
Úřad práce Kopřivnice	Záhumenní 562	81 32 22
Česká pošta	Školní 893	81 25 02
RMS, přepážka SCP	Kadláčková 894	80 20 43
Městský úřad Kopřivnice	Záhumenní 1152	87 94 11
Okresní stavební bytové družstvo	Karla Čapka 950	81 29 48
Kontaktní místo sociální podpory	Záhumenní 1151	72 16 88
Živnostenská pojišťovna	Záhumenní 1353	72 17 93

6. BYTOVÝ FOND

a) obecní byty

Podle údajů oddělení pro správu a privatizaci bytového fondu je k 31. 12. 1999 ve vlastnictví města Kopřivnice 2 948 bytů v obecních domech.

V roce 1999 byly prodány byty v domech:

- * na ul. Dukelské č. p. 689 - 691, 694 - 696
- * na ul. Wolkerově č. p. 676, 677 - 678
- * na ul. Sokolovská č. p. 652 - 653, 404 - 405
- * na ul. Javorová 787

Prodáno 49 bytů.

Zisk z prodeje bytů: 5 876,9 tisíce Kč.

Novým nájemcům bylo předáno 107 bytů, uskutečnilo se 32 výměn bytů.

Zkolaudovány a předány do užívání byly dva bytové domy Pod Bílou horou (12 bytových jednotek, stavba započata v roce 1998, investiční náklad akce 18 470 tisíc Kč).

Správu bytového fondu nadále zajišťuje Realitní agentura Josef Zima - REKAZ.

b) družstevní byty

Ke konci roku 1999 bylo v domech okresního stavebního bytového družstva evidováno 4 351 bytů (v osobním vlastnictví k 31. 12. 1999 - 460 bytů, z toho 23 vlastníků bytů založilo nové bytové družstvo Sever).

c) rodinné domy

V roce 1999 bylo dokončeno devět rodinných domů, čímž se jejich počet v Kopřivnici zvýšil na 1 539.

7. INVESTIČNÍ AKCE, REKONSTRUKCE, OPRAVY

Investiční akce, rekonstrukce a rozsáhlejší opravy majetku města
financované z rozpočtu města Kopřivnice v roce 1999

	Název akce		Náklady (tis. Kč)
1	Dům dětí a mládeže - havárie vodovodní přípojky	R	12,9
2	Dům podnikatelů - vytápění plynem	PD	21,0
3	Dům s pečovatelskou službou - oprava fasády	R	818,4
4	Dům s pečovatelskou službou - vodoměry	R	57,5
5	Komunikace Bílá hora - rozhledna	R	2 600,0
6	Komunikace Pod Bílou horou - východ	PD	90,0
7	Infrastruktura ulice Pod Bílou horou	R	7 219,4
8	KOZ II - oprava (obklady, zábradlí)	R	160,4
9	Kulturní dům Vlčovice - oprava střechy	R	251,3
10	Internáty - oprava střechy	R	11,9
11	Loutkové divadlo - oprava střechy	R	15,3
12	MŠ Jeřabinka - havárie	R	130,0
13	MŠ Jeřabinka - zajištění teplé vody	PD + R	154,6
14	MŠ Krátká - rekonstrukce ZT a ÚT	R	110,0
15	MŠ Lubina - oprava střechy	R	9,8
16	MŠ Lubina - pitná voda	R	99,7
17	ZŠ Dr. M. Horákové - oprava střechy	R	469,3
18	ZŠ Mniší - plynofikace kotelny	PD + R	233,6
19	ZŠ Mniší - soc. zařízení	R	18,2
20	ZŠ sv. Zdislavy - údržba budovy	R	598,9
21	ZŠ E. Zátopka - havárie kanalizace	R	84,7
22	Novostavba 12 bytových jednotek	R	15 210,6
23	Okružní křižovatka	PD	42,0
24	Dešťová kanalizace v Mniší	R	319,3
25	Oprava dešťové kanalizace na Dolní ulici	R	16,1
26	Oprava dešťové kanalizace u garáží na ulici Obránců míru	R	229,5
27	Oprava dešťové kanalizace u Interhotelu	R	18,0
28	Oprava dešťové kanalizace ulice Záhumenní	R	31,1
29	Oprava kanalizace v Lubině 'Na rybníčkách'	R	26,5

Ročenka města Kopřivnice 1999

30	Oprava kanalizace v Lubině u hasičské zbrojnice	R	19,2
31	Asfaltování komunikace OB Vlčovice	R	15,5
32	Oprava komunikace k lyžařské chatě (dokončení)	R	282,5
33	Oprava komunikace k myslivecké chatě	R	216,4
34	Oprava komunikace na Pinkavku (dokončení)	R	68,5
35	Oprava komunikace Pod Bílou horou (dokončení)	R	174,2
36	Oprava schodiště centrum + Šitavanc	R	100,0
37	Oprava šachtic a vpustí v Kopřivnici	R	8,2
38	Podnikatelský areál Vlčovice - plynovod	PD	99,7
39	Podnikatelský areál Vlčovice - VN + NN I etapa, VN + TR II etapa	PD	618,9
40	Projekty ulice Pod Bílou horou - TELECOM	PD	14,9
41	Předlažba chodníku Obránců míru	R	4,4
42	ul. Javorová + I. Šustaly - rekonstrukce chodníku	R	10,0
43	Renovace fasáda a střecha č. p. 707 - 710	R	2 082,0
44	Renovace fasáda a střecha č. p. 703 - 706	R	1 979,2
45	Renovace fasáda a zateplení č. p. 872 - 873	R	1 327,4
46	Restrukturalizace energetiky zimního stadionu	R	4 905,3
47	Revitalizace Kopřivničky	R	3 305,2
48	Šustalova vila - zaslepení vodovodní přípojky pro ZK	R	10,1
49	Výměna vstupních požárních dveří v domě č. p. 393	R	130,0
50	Zaměření hradu Šostýn	PD	20,0
51	Zastávka ČSAD Obránců míru	R	157,3
52	Zastávkový přístřešek na ul. Čs. armády (dokončení)	R	147,1
53	Zpevnění silničního příkopu na ulici Kadláčkova	R	31,4
54	Rozšíření kamerového systému Kopřivnice - Sever	PD + R	698,6
55	Tvorba technické digitální mapy	PD	1 562,7
56	Radiostanice pro městskou policii	R	159,0
57	deratizace	R	79,9
	Celkem		47 287,6

Vysvětlivky:

PD - projektová dokumentace

R - realizace

8. ŽIVOTNÍ PROSTŘEDÍ

8.1. OVZDUŠÍ

Koncentrace znečišťujících látek v ovzduší naměřené na stanici Českého hydrometeorologického ústavu v Lubině - Drnholci (tzv. 'požadová' stanice, sloužící ke sledování stavu ovzduší na okraji ostravské průmyslové aglomerace):

Imisní situace v roce 1999:

(hodnoty jsou uváděny v mikrogramech na m³)

Průměrné měsíční koncentrace	SO ₂	NO _x	PP (poléťavý prach)
Imisní limit:	60	80	60
Průměr za rok 1999:	10	20	22
za rok 1998:	14	23	24
za rok 1997:	20	32	32
za rok 1996:	36	38	42

Imisní limity pro průměrné roční koncentrace nebyly překročeny.

Maximální denní (24hodinové) koncentrace:	SO ₂	NO _x	PP
Imisní limity:	150	100	150
Leden	28	91	57
Únor	69	89	62
Březen	31	53	76
Duben	28	55	61
Květen	15	23	31
Červen	15	16	31
Červenec	15	26	42
Srpen	17	27	32
Září	15	40	50
Ríjen	20	59	60
Listopad	46	96	104
Prosinec	20	97	52

Imisní limit pro 24hodinové koncentrace nebyl v roce překročen:

Maximální krátkodobé (půlhodinové) koncentrace:	SO ₂	NO _x	PP
Imisní limity:	500	200	500

Imisní limit byl překročen pouze u oxidů dusíku, a to během měsíců leden, listopad a prosinec.

8.2. ODPADY

	1997	1998	1999
Celkové množství odpadu (t) (zneškodňovaný na skládkách)	4 910	4 867	5 933*
Tj. domovní odpad z domácností	3 891	3 692	3 934
- z toho objemný odpad	224	neevidováno	183
Odpad ze zeleně	594	688	741
Smetky z ulic	345	126	311
Stavební odpad	80	297	186
Výkopová zemina	-	50	120
Ostatní odpad	-	14	126

Odpad je zneškodňován na povolených skládkách odpadů, a to především na skládce SKLADEKO Staříč a skládce TATRA, a. s., ve Vlčovicích.

Nebezpečný odpad

V červnu 1998 byl v Kopřivnici zahájen sběr nebezpečných odpadů (mobilní i stabilní sběrna). Na území Kopřivnice bylo vyprodukováno 31,0 t nebezpečného odpadu.

Druh odpadu	Kategorie odpadu	Množství (t)
Kovové obaly se škodlivinou	O/N	0,577
Plastové obaly se škodlivinou	O/N	0,842
Filtrační materiály	N	0,056
Rozpouštědla	N	0,262
Olověné akumulátory	N	0,910
Oleje/tuky	N	0,910
Barvy, lepidla	N	2,526
Léky	N	0,034
Pesticidy	N	0,029
Galvanické články	N	0,052
Zářivky	N	0,051
Ledničky	N	6,361
Elektrotechnický odpad	N	10,281

Vyhodnocení provozu třídící linky odpadu

Provoz třídící linky byl zahájen v roce 1996. Svozová oblast se během let 1997 až 1999 rozšířila a v současné době zahrnuje obce Kopřivnice (včetně místních částí), Mošov, Štramberk, Ženkla, Trojanovice, Příbor, Závišice, Tichá, Skotnice, Frenštát.

Množství a složení vytríděného odpadu:

Využitelná složka komunálního odpadu (t)	1996	1997	1998	1999
Sběrový papír	60,7	136,0	136	139
Sběrový plast	10,0	18,3	23	44
Sběrové sklo	44,4	189,2	210	204
Celkem	115,1	343,5	369	387
Pěnový polystyrén		52 m ³	52 m ³	19 m ³
Železný šrot			12 t	16 t

Vyhodnocení provozu kompostárny Točna Příbor

(v majetku města Kopřivnice a města Příbor, provoz zajišťují Technické služby Příbor).

V přehledu je uvedeno množství navezeného odpadu z veřejné zeleně a množství kompostu, které bylo z tohoto odpadu vyprodukováno:

Rok	Navezeno (t)	Vyprodukováno (t)
1997	380	130
1998	688	348,5
1999	708	440

Likvidace nepovolených skládek

Občanské sdružení BLUD na základě zakázky odboru životního prostředí zmapovalo nepovolené skládky odpadů v Kopřivnici a místních částech:

Část obce/rok	1995	1999
Kopřivnice	44	63
Lubina	37	18
Vlčovice	18	14
Mniší	7	10
Celkem	106	105

Během měsíců srpen a září bylo s pomocí občanského sdružení BLUD 77 procent zmapovaných skládek v Kopřivnici zlikvidováno. Přednostně byly likvidovány skládky na území Kopřivnice (výskyt nebezpečného odpadu).

Odpad (t)	33,25
v tom nebezpečný	0,54
Náklady (tisíc Kč)	85,00

8.3. VODNÍ HOSPODÁŘSTVÍ, OCHRANA VOD

8.3.1 STÁTNÍ RYBÁŘSKÉ LÍSTKY

	1997	1998	1999
Celkem vydáno, příp. prodlouženo	247	245	236

8.3.2. REVITALIZACE POVODÍ KOPŘIVNIČKY

Akce byla zrealizována v období 07 - 10/1999. Jednalo se o dva samostatné stavební objekty:

a) **obnova vodní nádrže 'Šostýn'**

Na místě původního hradního rybníku byla vytvořena nová nádrž. Zdrojem vody jsou dva prameny, které jsou potrubím přivedeny do rybníku.

b) **sanace strží**

Na horním toku Kopřivničky v délce 680 m osazeno celkem 26 kusů dřevěných prahů výšky 0,20 m, 14 kusů srubových stupňů výšky 0,80 m, jedna dřevěná přehrážka výšky 2,00 m a tři zděné kamenné přehrážky výšky 1,50 a 2,00 m.

Náklady stavby: 3 513,3 tisíc Kč

Dotace Ministerstva životního prostředí: 2 774,0 tisíc Kč.

8.4. VEŘEJNÁ ZELEŇ, OCHRANA ZEMĚDĚLSKÉHO PŮVODNÍHO FONDU (ZPF)

8.4.1 ZEMĚDĚLSKÝ PŮDNÍ FOND

Na katastrálních územích Kopřivnice, Vlčovice, Mniší, Lubina, Drnholec nad Lubinou, Větkovice, Štramberk, Závišice, Ženklaava bylo celkem odňato:

V roce	1996	1997	1998	1999
m ²	3 670	6 955	5982	2 824

Výše odvodů za odnětí zemědělské půdy (1999): 34,9 tisíc Kč
(40 procent odvodu je příjmem obce, 60 procent příjmem Státního fondu ŽP ČR).

8.4.2 VEŘEJNÁ ZELEŇ

a) **kácení stromů**

Na základě zákona o ochraně přírody jsou vydávána rozhodnutí o kácení stromů rostoucích mimo les. Za rok 1999 bylo vydáno celkem:

- 38 rozhodnutí na skácení stromů rostoucích mimo les a povoleno ke skácení

* 276 ks stromů

* 81 m keřového porostu

Ročenka města Kopřivnice 1999

- 31 ks stromů nepovoleno ke skácení

b) správa a údržba zeleně

Plocha veškeré zeleně ve městě činí cca 100 ha.

Náklady na údržbu zeleně v roce 1999

Činnost	Náklady (tisíce Kč)
Sečení trávy	2 501,0
Hrabání trávníků	219,1
Ořezy	237,1
Údržba záhonů	59,7
Úprava terénu	4,3
Výsadba zeleně	8,6
Materiál na výsadbu	34,1
Zálivka	9,8
Zneškodnění odpadů ze zeleně	239,1
Doprava	167,1
Sběr odpadků	218,8
Celkem	3 698,7

8.5. LESNÍ HOSPODÁŘSTVÍ

Od 1. 1. 1998 spravuje městské lesy, jejichž rozloha je 166 ha, firma Slumeko, s. r. o., Kopřivnice (odborná lesní správa, lesní hospodaření podle zákona o lesích).

Výsledky hospodaření roku 1999

a) Těžba dřeva

celkem vytěženo	1156 m ³
- z toho dřeva z jehličnatých porostů	994 m ³
z listnatých porostů	162 m ³

druh těžby:

- mýtní úmyslná obnovní těžba	774 m ³
- nahodilá kalamitní těžba	210 m ³
- předmýtní úmyslná výchovná těžba	75 m ³
mimořádná (rybník Šostýn)	120 m ³
- těžba kůrovcem napadených stromů	4 m ³

b) Zalesňování

Celkem bylo zalesněno 3,77 ha; z toho 1,20 ha po obnovní těžbě dřeva, 1 ha po požáru z roku 1996, na ploše 1,57 ha byly doplněny v uplynulých letech uhynulé sazenice.

Bylo vysázeno celkem 33 780 ks sazenic (náklady na sazenice 176,2 tisíc Kč):

- smrk ztepilý	4 380 ks
- modřín evropský	1 500 ks
- buk lesní	18 000 ks
- javor klen	8 950 ks
- jasan ztepilý	650 ks
- borovice lesní	300 ks

Náklady na zalesnění: 149,2 tisíce Kč

Dotace ministerstva zemědělství: 91,2 tisíce Kč

b) Ochrana lesa

Původce škody	Rozsah škody
Kůrovec smrkový	minimální
Pilatka smrková	2,5 ha (30 procent celkové výměry mladých smrkových porostů)
Grafióza (houbové onemocnění)	postupné odumírání všech jilmů v městských lesích a okolí
Okus zvěří	minimální
Klimatičtí činitelé	minimální
Lidský činitel	škoda 35,0 tisíc Kč - zcizené dřevo

* ochrana mladých kultur proti bušení vyžínáním	8,39 ha
ošlapáváním	2,20 ha
* proti okusu zvěří letní nátěr	7,27 ha
zimní nátěr	9,77 ha

d) Pěstební práce

* výřez plevelných a nežádoucích dřevin	15,63 ha
* prořezávky	0,20 ha
* vyklízení a pálení klestu po těžbě	1,20 ha
* odlesnění pro rybník Šostýn	0,50 ha

e) Těžba vánočních stromků

- * vytěženo 570 vánočních stromků
- 350 ks borovic černých
- 100 ks smrků pichlavých
- 20 ks douglasek tisolistých
- 100 ks smrků ztepilých

f) údržba lesních cest

- * vyřezány dřeviny rostoucí v příkopech v celkové délce 2,5 km

8.6. OCHRANA PŘÍRODY A KRAJINY

a) Obnova luk na Janíkově sedle

Louky na Janíkově sedle mezi Červeným kamenem a Přískovnou, které jsou majetkem města, jsou registrovány jako významný krajinný prvek. Práce v této lokalitě probíhají od roku 1997 a přispívají k záchraně pozoruhodných živočišných a rostlinných společenstev s výrazným podílem zvláště chráněných druhů rostlin, zejména vstavačovitých.

Dotace od ministerstva životního prostředí v rámci 'Programu péče o krajinu' ve výši 90,0 tisíc Kč (94 procent nákladů) využita na:

- * sečení luk včetně důsledného úklidu biomasy
- * sběr semen na přirozených květnatých a orchidejových loukách, přísev do čtyř ploch na zdevastovaných částech
- * likvidace náletových dřevin

b) změna zemědělské půdy na les

V letech 1998 - 99 byly v okolí psího útulku ve Vlčovicích zalesněny pozemky ve vlastnictví města o celkové rozloze 1,0987 ha - vysázeno 9 830 ks sazenic:

- dub	3 380 ks
- buk	4 600 ks
- borovice	700 ks
- smrk	850 ks

8.7. OCHRANA ZVÍŘAT

Psí útulek

Provozovatel: Městská policie Kopřivnice

Útulek pro psy v Kopřivnici - Vlčovicích slouží pro psy odebrané na území města Kopřivnice a Nového Jičína (po dobu nezbytně nutnou).

Kapacita útulku: 19 provozních kotců

2 příjmové kotce

3 karanténní kotce

2 izolační kotce

Počet přijatých psů v roce 1999:

Oblast	Počet psů
Kopřivnice	128
Nový Jičín	100
'Hotel'	34
Celkem	262

Náklady na provoz:

Podle dohody o návratné finanční výpomoci mezi městy Kopřivnicí a Novým Jičínem jsou fixní náklady hrazeny oběma městy 50procentním podílem, proměnlivé náklady (veterinární péče, léčiva, krmivo, inzerce, označování zvířat apod.) jsou hrazeny každým městem zvlášť podle počtu předaných psů do útulku.

Příjmy 176,3 tisíc Kč

Provozní náklady 211,2 tisíc Kč

(114,8 tisíc Kč hradilo město Nový Jičín).

8.8. EKOLOGICKÁ VÝCHOVA

Smlouva s ekologickým sdružením BLUD o provádění ekologické výchovy, a to:

Akce	Počet akcí, účastníků
Pro žáky mateřských a základních škol	364 programů ekologické výchovy (27 škol, 7 824 žáků)
Pro studenty středních škol	přednáška 'Člověk a krajina' (88 studentů)
Semináře pro pedagogy	2 semináře pro 19 pedagogů
Programy pro volný čas dětí, mládeže, rodiče s dětmi	21 víkendových akcí (404 účastníci) 3 letní tábory (45 dětí)
Organizace Dne země	15 programů pro MŠ a ZŠ, přednášek (450 účastníků)
Ochrana přírody a krajiny	likvidace černých skládek, záchranné přenosy obojživelníků obnova luk na Janíkově louce

9. ŠKOLSTVÍ

9.1. ŠKOLSKÁ ZAŘÍZENÍ NA ÚZEMÍ MĚSTA

9.1.1. MATERŠKÉ ŠKOLY

Název	Počet tříd	Počet dětí	Počet pedagogů	Zaměření zájmové činnosti
MŠ Zd. Buriana	3	75	6	LEGO program, zdravá škola
MŠ Kpt. Jaroše	3	75	6	zrušena k 31. 8. 1999
MŠ Krátká	4	100	8	hudební zaměření
MŠ Jarní	3	75	8	literární kroužek, spec. odd.
MŠ Lubina	2	40	3	výtvarné a hudební zaměření
MŠ Mniší	1	24	2	-
MŠ Francouzská	4	100	8	výtvarné zaměření
MŠ Pionýrská *	3	75	6	oční oddělení
MŠ I. Šustaly *	3	75	6	klub rodičů a dětí
MŠ Záhumenní *	3	75	6	výtvarný kroužek, logopedie
MŠ Česká *	3	75	6	hudební zaměření, plavání
Spec. MŠ pro děti s vadami řeči	2	16	3	logopedie
Dětské centrum +	8	56	15	spec. škola pro žáky s více vadami
celkem	34	805	83	

Poznámky:

* - MŠ s právní subjektivitou

+ - Dětské centrum: pro děti s kombinovanými vadami, tělesně postižené děti, děti se srdečními vadami, očními, sluchovými a řečovými poruchami, děti s omezenou hybností, mentálním postižením i s poúrazovými stavy.

Zahrnuje: 4 oddělení speciální mateřské školy
2 speciální třídy pomocné školy
1 oddělení přípravného stupně pomocné školy
1 rehabilitační logopedickou ordinaci

9.1.2. ZÁKLADNÍ ŠKOLY

Název zaměření	Počet tříd	počet žáků	Počet pedag + ext.	zaměření	Zaměstnanci	
					Správy	ŠJ
ZŠ - náměstí	15	384	25		7	9
	Sportovně orientované třídy (plavání, hokej) školní sportovní klub, hudební zaměření (vlastní kapela)					
ZŠ E. Zátopka	28	622	40		9	9
	Sportovní zaměření, školní sportovní klub, ekologie, informatika, cizí jazyky					
ZŠ Dr. M. Horákové	30	738	42/1		10	8
	Estetická a výtvarná výchova, propojení s uměleckou školou MIS music, informatika, cizí jazyky, školní sportovní klub					
ZŠ Alšova	24	588	37		9	8
	Informatika, výtvarná výchova, rozšířená výuka cizích jazyků, školní sportovní klub					
ZŠ 17. listopadu	30	708	42		12	10
	Informatika, cizí jazyky, žurnalistika, atletika, volejbal, basketbal, školní sportovní klub					
ZŠ Mniší	2	39	3/2		1	1*
	Všeobecné (malotřídní ZŠ)					
ZŠ Lubina	3	38	4		2	-*
	Zaměření na výtvarné činnosti (malotřídní ZŠ)					
ZŠ sv. Zdislavy	10	210	17/2		3	2*
	Projekt obecná škola, vzdělávání a formování dítěte v duchu křesťanské etiky, integrace zdravotně postižených žáků. Informatika, cizí jazyky.					
Zvláštní škola	9	91	13		3	-
	Příprava žáků pro zapojení, případně plnou integraci do běžného občanského života; speciální výchovné a vzdělávací metody					
Celkem	151	3 418	223/5		56	47

Poznámka: * pouze výdej stravy

9.1.3. STŘEDNÍ ŠKOLSTVÍ V KOPŘIVNICI

Střední odborné učiliště

Zřizovatel: Ministerstvo školství, mládeže a tělovýchovy

Ředitel: Ing. Antonín Šugárek
Sídlo: Kopřivnice, Husova 1162, tel. 0656/87 91 11
Počet žáků:

Tříleté učební obory	311
Nadstavbové studium	25
Čtyřletý studijní obor s maturitou (mechanik, seřizovač)	53
Celkem	389

Vyšší odborná škola, střední průmyslová škola a obchodní akademie (VOŠ, SPŠ a OA)

Zřizovatel: Ministerstvo školství, mládeže a tělovýchovy

Ředitel: Ing. Jaroslav Ponec
Sídlo: Kopřivnice, Husova 1302, tel. 0656/81 16 89
Počet žáků:

Strojírenství	130
Management strojírenství	38
Silniční doprava	16
Obchodní akademie	84
Management strojírenství (studium při zaměstnání)	59
Vyšší odborná škola Ekonomika podniku a management	266
Obor strojírenství	67
Celkem	660

STŘEDNÍ ŠKOLY CELKEM 1 049 žáků

9.1.4. VÝVOJ POČTU ŽÁKŮ V MŠ, ZŠ, SŠ

Rok	MŠ	ZŠ	SŠ
1995	1 042	3 045	1 883
1996	1 005	3 396	1 470
1997	888	3 387	1 387
1998	878	3 434	1 228
1999	805	3 418	1 045

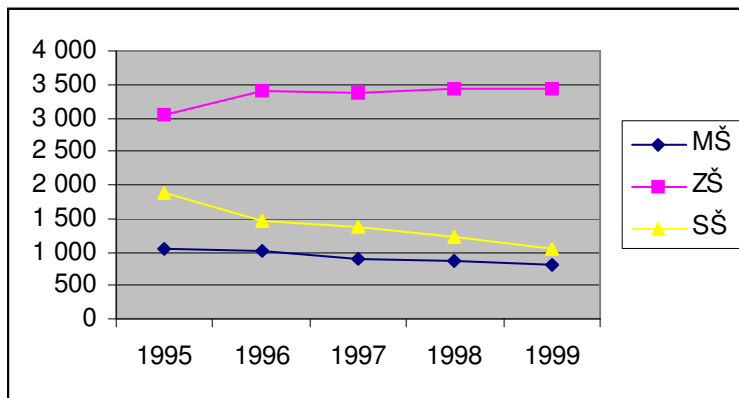

9.2. OSTATNÍ ŠKOLSKÁ A ZÁJMOVÁ ZAŘÍZENÍ

ZUŠ Zdeňka Buriana

Ředitelka: Hana Vyhlídalová
 Sídlo: Kopřivnice, Štramberská 294, tel. 0656/72 18 47
 2 pobočky (Štramberk, Rybí)
 Obory: hudební, výtvarný, taneční
 Počet pedagogů: 27 interních, 6 externích
 Počet žáků: 671

První soukromá ZUŠ MIS music, o. p. s.

Ředitel: Petr Suttner
 Sídlo: Kopřivnice, Obránců míru 369, tel. 0656/80 23 53
 Obory: hudební, výtvarný, taneční
 Počet pedagogů: 13 interních, 16 externích
 Počet žáků: 517

Mimoškolní činnost

Dům dětí a mládeže

Ředitelka: Hana Růžová
Sídlo: Kopřivnice, Sokolovská 407, tel. 0656/81 22 04
Pobočka: Štramberk
68 kroužků, z toho část probíhá v klubu Kamarád
Počet zaměstnanců: 6 interních, 56 externích
Počet žáků: 1 028

Pionýr

Kontaktní osoba: Božena Klimecká, tel. 0656/89 29 29
Sídlo: Kopřivnice, Záhumní 572
Počet oddílů: 3
Počet členů: 99

Spaz skautů a skautek České republiky - středisko Kopřivnice

Kontaktní osoba: Ing. Zdeněk Michálek, tel. 0656/89 45 78
Sídlo: Kopřivnice, Husova 1312
Počet členů: 163

Kulturní, vzdělávací a zábavné akce ZŠ a DDM

- * Den Děti
- * Den Země
- * Poslední zvonění
- * Školní plesy
- * Výtvarná soutěž ke Dni seniorů
- * Podzimní den
- * Dušičková show
- * Koncerty ZUŠ
- * Zpívání koled
- * Rybářská soutěž
- * Město v tísni
- * Letecko-modelářská soutěž
- * Zájezdy za kulturou
- * Rolnička - pěvecká soutěž
- * Klokan - klub Kamarád (maminky s dětmi)
- * Petrklíč - recitační soutěž
- * Akce pro malé děti (S mámou na Kletné)
- * Víkendy pro mládež DDM)
- * Exkurze žáků ZŠ na městském úřadě
- * Vánoční besídky
- * Letní tábory
- * Mikulášovo show
- * Čertovský den
- * Andělský den
- * Koncerty MIS music
- * Auto-modelářská soutěž
- * Zájezdy za poznáváním
- * Turistické výlety

10. KULTURA

10.1. KULTURNÍ DŮM KOPŘIVNICE, p. o.

Sídlo: Kopřivnice, Obránců míru 386
 Ředitel: Mgr. Vladan Jílek
 Hlavní činnost: správa a provoz: Městské knihovny
 Městského informačního centra
 Loutkového divadla
 Příspěvek města Kopřivnice na provoz: 2 409,0 tisíc Kč.

Výsledky hospodaření KDK, p. o.:

Rok	Náklady v tisících Kč	Výnosy v tisících Kč
1997	864,4	1 162,6
1998	3 429,6	3 312,7
1999	3 169,63	3 106,69

a) Městská knihovna

Provozovatel: Kulturní dům Kopřivnice, p. o.
 Vedoucí: Dagmar Thomková
 Sídlo: Kopřivnice, Obránců míru 368
 Kontakt: tel. 0656/87 13 61
 e-mail: mk.koprivnice@nettle.cz
<http://www.nettle.cz/mk.koprivnice>
 Pobočky: knihovny v místních částech Lubina, Mniší, Vlčovice,
 dětská knihovna (ul. Francouzská, klub Kamarád)
 Počet zaměstnanců: 11 (z toho 3 v místních částech)

	1998	1999
Počet registrovaných čtenářů	3 625	3 441
Návštěvnost	29 990	32 975
Výpůjčky celkem	150 044	159 346
Nových knihovních přírůstků	2 430	1 497
Počet knihovních jednotek	67 773	67 204
Počet CD-ROM (encyklopedie, naučné programy)		19
Vzdělávací a výchovné akce	187	59
Pořádané soutěže (účastníků)	300	150
Vydané publikace	Almanach dětských prací	Almanach dětských prací
Grant od ministerstva kultury	110 000 Kč	70 000 Kč
Grant od města Kopřivnice	0	20 000 Kč

b) Městské informační centrum

Provozovatel: KDK, p. o.
 Sídlo: Kopřivnice, Obránců míru 368, tel 0656/72 16 00
 Vedoucí: Dagmar Hyklová

Hlavní zaměření:

Shromažďování a podávání informací:

- * turistických (historie, kultura, folklór, přírodní zvláštnosti, turistické trasy včetně cyklistických stezek, sport, ubytování, stravování, dopravní spojení apod.)
- * o službách, firmách, výrobcích, institucích ve městě a okolí
- * o kulturním, společenském a sportovním dění ve městě a okolí (včetně předávání informací médii a institucím)
- * předprodej vstupenek a zajišťování předplatného
- * sběr a aktualizace informací v databance informačních center, předávání na ostatní IC a Agentuře regionálního rozvoje Ostrava

Propagace:

- * zajišťování propagačních materiálů města
- * cestovního ruchu (spoluprací s ostatními informačními centry, cestovními kancelářemi a dalšími subjekty cestovního ruchu, prezentace na výstavách a veletrzích)

Spolupráce:

- * při akcích pořádaných městem
- * s jinými informačními centry, agenturami apod.

Některé výstupy činnosti roku 1999

- * materiál pro stánky Regionu Beskydy a okresního úřadu Nový Jičín na veletrhu cestovního ruchu GO '99 v Brně
- * materiál pro stánky Regionu Beskydy a okresního úřadu Nový Jičín na veletrhu cestovního ruchu Holiday World '99 Praha
- * zpracování a zajištění podkladů a následné vydání propagační série (prospekt, průvodce, orientační plán Kopřivnice)
- * letní příměstský tábor dětí - pomoc při zabezpečení prázdninové akce pro děti

Statistika MIC 1. 1. - 31. 12. 1999

	Informace					
	Všeobecné		turistické		kulturní	
	1998	1999	1998	1999	1998	1999
Osobně	6 497	5 461	1 571	713	5 784	5 345
Telefonicky	6 951	5 805	555	397	624	4 428

Celkem	13 448	11 266	2 126	1 110	6 408	9 773
---------------	---------------	---------------	--------------	--------------	--------------	--------------

10.2. KULTURNÍ ZARÍZENÍ NA ÚZEMÍ MĚSTA*** Kulturní dům Kopřivnice a kino Puls**

Provozovatel: Ludvík Moravia, s. r. o.
 Ředitel: Lubomír Sazovský
 Sídlo: Kopřivnice, Obránců míru 386, tel. 0656/871 411
 Realizováno: 558 vlastních akcí (návštěvnost 66 600)
 spolupráce a technické zabezpečení dalších 197 akcí
 (návštěvnost 24 468)
 Příspěvek města na činnost: 4 800,- tisíc Kč

Druh akce	Divadla	Koncerty			Výstavy	Kultura školám	Besedy
		Klasika	Folk	Ostatní			
Počet akcí	12	21	9	2	14	34	14
návštěvníků	2 454	2 044	1 245	764	8 500	10 900	1 763

Druh akce	Akce pro děti	Kino				Disko
		Běžný program	Filmový klub	Kino Vláček	Projekt 100	
Počet akcí	5	375	11	35	10	5
návštěvníků	1 254	17 352	357	1 269	801	777

Druh akce	Plesy	Zábavné programy	Festivaly, přehlídky	Akce jiných subjektů	Ostatní
Počet akcí	7	17	7	176	2
návštěvníků	2 762	8 238	3 519	24 468	2 600

Akce nadregionálního významu: BESKYD MODEL KIT SHOW
 Kopřiva '99 (divadelní přehlídka)
 Taneční soutěž TATRA
 Motýlek '99 (3. ročník přehlídky tvorby handicapovaných dětí)

Nejnávštěvovanější film: 1. Mumie, 2. Pelíšky, 3. Star Wars: epizoda I

Ročenka města Kopřivnice 1999

* Klub Nora

Provozovatel: Vítězslav Váňa
Sídlo: Nora Café, Kopřivnice, Obránců míru 368,
tel. 0602/76 16 99
Počet návštěvníků: 8 900
Počet akcí: 97 (+ 8 akcí pořádaných v klubu jinými subjekty)
Příspěvek města na činnost: 500 tisíc Kč

Přehled vybraných akcí

Akce	Rockové koncerty	Rock a technopárty	Poslechové večery	Výstavy	Videoprojekce	Divadlo
Počet	23	42	14	12	8	5

* Regionální muzeum v Kopřivnici, o. p. s.

Ředitel: Ing. Lubomír Kaválek (do 31. 8. 1999)
Lenka Hodslavská (pověřena řízením od 1. 9. 1999)

Muzeum Fojtství

Majitel: TATRA, a. s.
Sídlo: Kopřivnice, Záhumenní 1

Výstavy v roce 1999:

1. Člověk a krajina
2. Nejen výročí, ale i odkaz T. G. M.
3. Handicapované děti, Katka Kovářová, studenti masarykova gymnázia aneb o barvách a lidech
4. Jsme a nejsme jiní
5. Ilja Šavel a Vladimír Šavel junior - obrazy, grafiky, artprotisy
6. Odlitek - průvodce životem

Technické muzeum (muzeum automobilů)

Majitel: Město Kopřivnice, TATRA, a. s., v pronájmu
exponáty majetkem TATRA, a. s.
Sídlo: Kopřivnice, Obránců míru 369
Počet návštěvníků (v rámci Regionálního muzea): 87 094

Ročenka města Kopřivnice 1999

Katolická beseda Kopřivnice

Majitel: Katolická beseda
 Předseda: Arnošt Barvík
 Sídlo: Kopřivnice, Štramberská 378, tel. 0656/81 26 06
 Počet akcí: 31

Akce	Divadla	Koncerty	Plesy	Přednášky, besedy	Pořady pro děti	Jazykové kurzy
Počet	2	2	4	15	5	3
Návštěvníků	133	118	874	366	994	31

Nejúspěšnější akce roku: dětský maškarní ples (378 návštěvníků)

Činnost Osvětových besed Mniší, Vlčovice a Společnosti Katolického domu Lubina

Pořadatel	Akce	Počet	Účast
Osvětová beseda Vlčovice Předseda: Jaroslav Černošek Sídlo: Vlčovice, tel. 0656/80 27 25	plesy	1	100
	pořady pro děti	3	143
	sportovní akce	1	49
Osvětová beseda Mniší Předseda: František Merta Sídlo: Mniší, tel. 0656/72 12 78	divadla	1	110
	koncerty	2	310
	plesy	1	70
	pořady pro děti	1	80
	poslechové večery	1	80
	výstavy	1	35
Společnost Katolického domu Lubina Předseda: Jan Matula Sídlo: Lubina 183, tel. 0656/87 22 52	divadla	2	neuveđeno
	koncerty	1	neuveđeno
	besedy	3	neuveđeno
	poslechové večery	1	neuveđeno
	kurzy	4	neuveđeno

Foto Morava, s. r. o.

Jednatel: Bohdan Wojkowský

Sídlo: Máchova 1147, 742 21 Kopřivnice, tel. 0656/72 11 90

Pořádání hudebních, sportovních a jiných zábavných akcí pro veřejnost:

Jednodenní akce a víkendové akce - 2 000 účastníků:

(Slet čarodějnic, Cesta za pokladem, Velké putování pohádkovým lesem, Noční pochod pro rodiny...)

Hudební akce - 700 účastníků

(country večery se skupinou Cizinci, Valentýnský country bál, Kopřivnická Želva)

Výstava fotografií

10.3. ZÁJMOVÉ ORGANIZACE

Sdružení přátel Městského dechového orchestru Kopřivnice

Sídlo: Kulturní dům Kopřivnice, Obránců míru 368

Kontaktní osoba: Alois Hrnčárek, tel. 0656/81 32 65

Počet členů: 60

Nejvýznamnější akce a úspěchy:

- mezinárodní soutěž dechových orchestrů v Praze – titul absolutního vítěze
- mezinárodní festival dechových orchestrů v Polsku

Pěvecké sdružení Kopřivnice

Sídlo: Katolický dům Kopřivnice, Štramberská 378

Kontaktní osoba: Jana Altrichtrová, tel. 0656/89 43 41

Počet členů: 50

Nejvýznamnější akce:

- pěvecká soutěž 'Svátky písní Olomouc 99' - bronzové pásmo v kategorii duchovní hudba
- Koncert duchovní hudby PSK a komorního orchestru ZUŠ Z. Buriana

Clan, soubor scénického tance

Kontaktní osoba: Xenie Šustalová, tel. 0656/80 10 30

Počet členů: 10

YUM - taneční skupina

Počet členů: 14

Kontaktní osoba: Ladislav Vítkovský, tel. 0656/85 21 28

Nejvýznamnější akce:

- předskokani hudební skupiny Lunetic

Sdružení loutkového divadla - soubor Rolnička

Sídlo: Štefánikova 225, Kopřivnice

Kontaktní osoba: Alena Svobodová, tel. 0656/89 41 15

Počet členů: 15

Nejvýznamnější úspěchy a akce:

- vítěz krajské přehlídky loutkohereckých souborů v Opavě s inscenací Koza Róza (postup na loutkářskou Chrudim)
- účast na festivalu LOUTKA 99 ve Frýdku-Místku cena za režii A. Svobodové (inscenace Koza Róza)
- Kopřivěnka 99 (IV. ročník přehlídky loutkářských souborů)

Sdružení mladých loutkářů souboru Schůdky Kopřivnice

Sídlo: Štefánikova 225, Kopřivnice

Kontaktní osoba: Dita Francová, tel. 0656/81 29 50

Počet členů: 25

(18 vystoupení, nastudováno 5 pohádek)

Step klub Kopřivnice

Sídlo: Kulturní dům Kopřivnice, Obránců míru 368

Kontaktní osoba: Marie Bartoňová, tel. 0656/85 55 51

Počet členů: 11

Gaudeamus

Sídlo: Francouzská 1196, Kopřivnice

Kontaktní osoba: Mgr. Marie Filipová, tel. 0656/72 18 62

Musica-da gamba

Sídlo: Horní Bašta 300, 742 66 Štramberk
Kontaktní osoba: Lenka Štirbová, tel. 0656/85 20 40
Počet členů: 8

Nejvýznamnější akce:

- vystoupení na jarmarcích (Rožnov p. R, Nový Jičín, Starý Jičín, Kunín, hrad Helfštýn)

Taneční škola R. K. RYTMUS Kopřivnice

Sídlo: Osvoboditelů 1209, Kopřivnice
Kontaktní osoba: Radim Kahánek, tel. 0656/81 00 72
Počet členů: 20

Nejvýznamnější akce:

- účast na tanečních párů na tanečních soutěžích po celé ČR
- účast na přehlídce pódiových vystoupení v Kopřivnici

Astronomický kroužek Kopřivnice

Kontaktní osoba: Emil Václavík, Obránců míru 711, Kopřivnice
Počet členů: 86

Nejvýznamnější akce:

- pozorování částečného zatmění Slunce 11. 8. 1999 veřejnost (před Kulturním domem Kopřivnice)

**10. 4. KULTURNÍ, SPOLEČENSKÉ A VZPOMÍNKOVÉ AKCE
(pořádané městem Kopřivnice)**

23. 1. 1999

- VIII. Velký obecní ples

5. 3. 1999

- vzpomínková slavnost ke 149. výročí narození T. G. Masaryka
- položení kytic k pomníku T. G. Masaryka

16. 3. 1999

- vyhlášení Sportovce roku 1999

1. - 2. 4. 1999

- velikonoční jarmark

7. 5. 1999

- předvečer státního svátku Dne osvobození od fašismu, položení kytice k Pomníku padlých

25.6. 1999

- Poslední zvonění (rozloučení se žáky 9. tříd kopřivnických škol)

29. 8. 1999

- kopřivnická pouť (slavnosti, kulturní program před KDK)

1. 9. 1999

- svěcení praporu a znaku města Kopřivnice v kostele sv. Bartoloměje za přítomnosti biskupa Ostravsko-opavské diecéze Msgr. Františka Lobkowicze, faráře Církve československé husitské z Nového Jičína Pavla Sikory a faráře Štěpána Marosze z Českobratrské církve evangelické ze Štramberka

27. 10. 1999

- vzpomínková akce k 81. výročí vzniku samostatného Československa (položení kytic u pomníku T. G. Masaryka, koncert Městského dechového orchestru, lampionový průvod, ohňostroj, slavnostní večer kopřivnických škol)

3. 12. 1999

- Mikuláš (setkání dětí s Mikulášem, andělem a čerty před kulturním domem)
- mikulášský jarmark

17. - 23. 12. 1999

- vánoční jarmark

11. SOCIÁLNÍ VĚCI, ZDRAVOTNICTVÍ**11.1. ODBOR SOCIÁLNÍCH VĚCÍ A ZDRAVOTNICTVÍ MĚSTSKÉHO ÚŘADU KOPŘIVNICE**

Rok	Vyplaceno na dávkách (tisíce Kč)	Počet klientů
1995	22 700	1 727
1996	17 700	1 622
1997	18 700	1 492
1998	20 387	1 811
1999	31 497	2 482

Čerpání prostředků podle druhů dávek sociální péče

Druh dávky	Čerpání (v tisících Kč)	Počet klientů
Opakovaný příspěvek do hranice životního minima pro rodiny s dětmi	12 695,4	653
Opakovaný příspěvek do hranice životního minima nezaměstnaným bezdětným	13 756,8	1 246
Opakovaný příspěvek na dietní stravování	10,4	2
Příspěvek při péči o osobu blízkou	3 049,1	116
Příspěvek na ortopedické a jiné kompenzační pomůcky	531,4	366
Příspěvek na individuální dopravu	53,6	8
Příspěvek na užívání bezbariérového bytu	17,4	3
Příspěvek nevidomým občanům na krmivo pro vodícího psa	9,6	1
Jednorázový příspěvek rodinám s dětmi	799,2	430
Jednorázový příspěvek nezaměstnaným bezdětným	135,4	43
Jednorázový příspěvek starým a zdravotně postiženým občanům	9,6	9
Věcné dávky rodinám s dětmi	220,9	138
Věcné dávky nezaměstnaným bezdětným	176,2	53
Věcné příspěvky starým a zdravotně postiženým občanům	4,4	2

Rehabilitační péče	nesleduje se
Azylový dům sídlo: Horní 1114	kapacita: 16 míst pro muže 4 místa pro ženy

Poskytuje:

- dočasné ubytování osobám bez přístřeší
- sociálně právní poradenství
- pomoc při hledání vhodného zaměstnání
- pomoc při řešení bytové a sociální situace

V roce 1999 využilo nabízených služeb 32 klientů.

Nestátní zařízení - SAD (Sdružení azylových domů) Domov pro rodiče a děti v tísni

Sídlo: Tyršova 1015
Pronajímatel: Okresní úřad Nový Jičín
Provozovatel: SAD - sídlo Azylových domů, Opletalova 23, 110 00 Praha 1
Ředitel: Mgr. Jaromír Navrátil

Poskytované služby:

- ubytování pro matky s dětmi, případně děti samotné v obtížné životní situaci (zejména týrání, zanedbávání péče, domácí násilí apod.)
- sociálně právní poradenství s cílem zajistit návrat do původního prostředí, případně pomoc při zajištění vhodného ubytování či bytu
- terapeutická činnost
- od 1. 1. 2000 je v činnosti Krizové centrum pro mládež

V roce 1999 využilo služeb azylového domu 73 klientů (dětí i dospělých).

Klub Kamarád

Sídlo: Francouzská 1181, tel. č. 81 17 37
Vedoucí: Blanka Mikundová,
Provozní náklady: město Kopřivnice

Zařízení města, které vzniklo v rámci Komplexního programu prevence kriminality (v roce 1997). Objekt je využíván i dalším subjektům a ve svém celku se jedná o středisko využívání volného času pro děti a mládež z lokality sídliště Sever:

1. Klub Kamarád - nízkoprahové klubové zařízení pro neorganizované děti a mládež věkové skupiny 6 - 18 let
Provozní doba: Po - Pá 13.00 až 18.00 hodin

2. Mateřské centrum KLOKAN
(Dům dětí a mládeže Kopřivnice - zajišťuje programy a personální obsazení)
Činnost: kroužky, jazykové kurzy, cvičení pro děti a mládež
klub pro středoškoláky
mateřské centrum KLOKAN (pro matky na mateřské dovolené -
zájmová činnost)
3. Městská knihovna - detašované pracoviště, oddělení pro děti i dospělé čtenáře

11.3. Zdravotnictví

Nestátní zdravotnická zařízení

1. THERAPON 98 - poskytuje komplexní zdravotní ambulantní péči
(dříve Soukromá poliklinika MUDr. R. Babince)
2. Privátní zařízení ambulantní péče (lékaři praktičtí, dětští, zubní)
3. Lékárenský provoz (3 lékárny + prodejna zdravotnických potřeb)
4. Oční optiky (3 privátní zařízení)

12. TĚLOVÝCHOVA, SPORT

12.1. SPRÁVA SPORTOVIŠŤ KOPŘIVNICE, p. o.:

Ředitel: Ing. Milan Gilar
 Sídlo: Kopřivnice, Masarykovo náměstí 540, tel. 801 518
 Počet zaměstnanců: 26

Příspěvek města Kopřivnice na provoz v roce 1999: 5 972,1 tisíc Kč

Vývoj rozpočtu SpSK v letech 1996 - 1999

Rok	Výdaje v tisících Kč	Příjmy v tisících Kč
1996	9 171,4	9 050,8
1997	10 485,7	10 123,3
1998	11 998,1	12 458,2
1999	12 480,1	12 250,3

Majetek spravovaný firmou SpSK v roce 1999 - viz 12.3 Hlavní sportovní zařízení

12.2. SPORTOVNÍ KLUBY - STRUKTURA ORGANIZOVANOSTI

12.2.1. Asociace sportovních klubů Kopřivnice:

Prezident: Evžen Kněžek
 Sídlo: Náměstí T. G. M. 540, Kopřivnice, 0656/72 11 32
 Počet sportovních klubů: 15
 Počet členů: 1 012

Poř.	Název	Poř.	Název
1.	Klub pěší turistiky	9.	Šachy
2.	Klub vodní turistiky	10.	Nohejbal
3.	Cykloturistika	11.	Krasobruslení
4.	Atletika	12.	Cyklo-Bike klub
5.	Badminton	13.	Sportovní gymnastika
6.	Karate	14.	Stolní tenis
7.	Vzpírání	15.	TOM – turistický oddíl mládeže
8.	ASPV (Asociace sport pro všechny - sportovní pohybová výchova)		

12.2.2. SAMOSTATNÉ KLUBY

Asociace víceúčelových základních organizací (AVZO)

Sídlo: Česká 868, 742 21 Kopřivnice
Kontaktní osoba: Ladislav Kopelec, tel. 0656/81 20 15
Počet členů: 78
Největší úspěchy: účast leteckých modelářů na Mistrovství Evropy

Auto klub plochá dráha

Sídlo: Obránců míru 459, 742 21 Kopřivnice
Kontaktní osoba: Lumír Morys, tel. 0656/89 46 55
Počet členů: 37
Největší úspěchy: účast v reprezentačním výběru ČR
(J. Lach - ledová plochá dráha)

LC Kondori Kopřivnice

Sídlo: Wolkerova 548, 742 21 Kopřivnice
Kontaktní osoba: Jiří Procházka, tel. 0656/81 37 81
Počet členů: 14
Největší úspěchy: Český pohár v paraglidingu 1999 - 5. místo
Mistrovství ČR v paraglidingu 1999 - 17. místo

FC Vlčovice - Mniší

Kontaktní osoba: Ing. Vojtěch Jalůvka, tel. 0656/78 33 36
Počet členů: 93

Maraton klub Kopřivnice

Sídlo: Osvoboditelů 1214, 742 21 Kopřivnice
Kontaktní osoba: Irena Šádková, tel. 0656/81 00 66
Počet členů: 32
Největší úspěchy: Mistrovství ČR
Ženy: 1. místo v běhu do vrchu (I. Šádková)
1. místo v na 10 000 m (R. Kvitová)
2. místo v běhu do vrchu (R. Kvitová)
Muži: 1. místo na 10 000 m veteráni (K. Piskoř)
1. místo v maratónu veteránů (K. Piskoř)
3. místo v maratónu veteránů (A. Neurwirth)
Mistrovství Evropy
Ženy: 7. místo v běhu do vrchu (I. Šádková)
Mistrovství Slovenské republiky:
Muži: 2. místo v půlmaratónu (R. Šádek)

Klub malé kopané Kopřivnice

Sídlo: Osvoboditelů 1215, 742 21 Kopřivnice
Kontaktní osoba: Vlastimil Kočí, tel. 0656/89 43 55
Počet členů: 453
Největší úspěchy: účast v reprezentačním výběru ČR ve futsalu (M. Buček)

Kopřivnická futsalová liga mládeže

Sídlo: Osvoboditelů 1211, 742 21 Kopřivnice
Kontaktní osoba: Luboslav Kapsa, tel. 0656/81 33 55
Počet členů: 130
Největší úspěchy: Mistrovství ČR ve futsalu (vicemistři - mladší žáci - Kosatka Kopřivnice)

Klub házené Kopřivnice

Sídlo: Sportovní SH, 742 21 Kopřivnice
Kontaktní osoba: Rudolf Jaroň, tel. 0656/72 13 26
Počet členů: 276
Největší úspěchy: dorost: postup do 1. ligy
mladší dorost: dorostenecká ligy Morava - 2. místo
přebor ČR - 4. místo

Klub vodních sportů Skokan

Sídlo: Husova 3, 742 21 Kopřivnice
Kontaktní osoba: René Lakomý, tel. 0656/81 32 54
Počet členů: 308
Největší úspěchy: Pohár 10letého žactva
(1 x 1. místo, 4 x 2. místo - R. Polášek,
2 x 2. místo - Z. Bohumínská)
Mistrovství ČR 11letého žactva
(2 x 2. místo - H. Staroňová, 1 x 2. místo - M. Müllerová)

Školní sportovní klub při ZŠ 17. listopadu, Kopřivnice,

Sídlo: ZŠ Kopřivnice, 17. listopadu, 742 21 Kopřivnice
Kontaktní osoba: Vlasta Havlová, tel. 0656/72 13 07
Počet členů: 142
Největší úspěchy: republikové soutěže: Pohár E. Zátopka - 7. místo
'Zátopkova 10' - 5. místo

TJ Start Kopřivnice (minigolf)

Kontaktní osoba: Berta Holubová, tel. 0656/89 49 25
Počet členů: 12

Tatra Veterán car klub

Sídlo: Štefánikova 1074, 742 21 Kopřivnice
Kontaktní osoba: Alena Čípová, tel. 0656/81 25 39
Počet členů: 64

Jóga v denním životě

Sídlo: Sokolovská 393, 742 21 Kopřivnice
Kontaktní osoba: Jan Vjaclavský, tel. 0656/81 12 15
Počet členů: 296

Tenis klub Kopřivnice

Kontaktní osoba: Mgr. Lumír Pospěch, tel. 0656/80 22 88
Počet členů: neuvedeno

FC Kopřivnice

Kontaktní osoba: Miroslav Křížák, tel. 0656/81 22 81
Počet členů: neuvedeno

Klub volejbalu

Kontaktní osoba: Ing. Mojmír Neuschl, tel. 0656/81 29 10
Počet členů: neuvedeno

Plavecký klub Kopřivnice

Kontaktní osoba: Mojmír Axman, tel. 0602/77 87 01
Počet členů: neuvedeno

Biliard club Kopřivnice

Kontaktní osoba: Radomír Štěpán, Štefánikova 1158, 742 21 Kopřivnice
Počet členů: neuvedeno

SKI klub Kopřivnice

Kontaktní osoba: Vladimíra Kaprálová, tel. 0656/81 17 48
Počet členů: neuvedeno

HC ADELARD Kopřivnice

Kontaktní osoba: Jaroslav Bonk, tel. 0656/81 26 66
Počet členů: neuvedeno

TJ Spartak Lubina

Kontaktní osoba: Miroslav Matula, Lubina 182, 742 21 Kopřivnice
Počet členů: neuvedeno

Ročenka města Kopřivnice 1999

TJ Sokol Kopřivnice

Kontaktní osoba: Lubomír Hanzelka, tel. 0656/81 16 85

Počet členů: 85

12.3. HLAVNÍ SPORTOVNÍ ZAŘÍZENÍ

Zařízení		Správce	Návštěvnost v roce '99*
Krytý bazén	bazén 25 m + dětský bazén, sauna,	SpSK	73 000
Letní koupaliště	plavecký bazén 50 m, bazén pro neplavce 50 m, dětský bazén, hřiště na plážový volejbal, tobogan, minigolf	SpSK	34 400
Letní stadion	travnatá fotbalová plocha, škvárové hřiště, lehkoatletická dráha, plochodrážní ovál	SpSK	50 000
Zimní stadion	krytá ledová plocha, dvě tělocvičny, vzpírárna, stolní tenis, fitcentrum, občerstvení	SpSK	25 000
Lyžařský areál	lehká a střední přírodní sjezdovka (celková délka tratí 900 m, nadmožská výška 540 - 690 m n. m.), běžecká trať (4 km), lyžařská chata	Foto Morava	5 000
Tenisový areál	antukové tenisové kurty, tenisová hala, cvičná stěna	Tenis club	nesleduje se
Areál házené	asfaltové hřiště, antukové hřiště	Klub házené Kopřivnice	nesleduje se
Hala házené	krytá hala, fitcentrum, sauna	ZŠ E. Zátopka	nesleduje se
Hala odborného učiliště	krytá hala pro sálové sporty	SOUS Kopřivnice	nesleduje se
Hřiště Vlčovice	travnatá fotbalová plocha, dva tenisové kurty	SpSK	6 500
Hřiště Lubina	travnatá fotbalová plocha	TJ Spartak Lubina	nesleduje se
Hřiště Mniší	travnatá fotbalová plocha	Osvětová beseda Mniší	nesleduje se
Přehrada Větrkovice	koupání + vodní sporty, rybaření, občerstvení	Lubina Tour, s. r. o.	nesleduje se

* **Poznámka:** pouze veřejnost

12.4. NEJVÝZNAMNĚJŠÍ AKCE PRO VEŘEJNOST

pořadatel	Akce
ASK TATRA	<ul style="list-style-type: none"> ▪ 5. ročník Grand Prix v badmintonu ▪ Mezinárodní krasobruslařské závody (3. ročník) ▪ 26. ročník Velké ceny v krasobruslení 'O tatrováckou brusli' ▪ 14. ročník cyklomaratonu '24 hodin Lichnov' ▪ Mistrovství ČR v karate ▪ Soutěž 'Silák 99'
Klub házené	<ul style="list-style-type: none"> ▪ 37. ročník mezinárodního turnaje mužů O pohár Tatry ▪ 8. ročník mezinárodního turnaje mladšího dorostu 'O pohár zastupitelstva města Kopřivnice' ▪ ročník mezinárodního turnaje staršího dorostu Gala Cup ▪ 5. ročník mezinárodního turnaje o pohár městské rady (mladší žáci, starší žáci) ▪ 11. ročník mezinárodního turnaje 'O velikonoční zvon'
Auto klub plochá dráha	<ul style="list-style-type: none"> ▪ mezinárodní závod družstev na ploché dráze
KVS Skokan	<ul style="list-style-type: none"> ▪ Příměstský tábor ▪ Velká cena Foto Moravy 'O pohár města Kopřivnice' ▪ Pohár 10letého žactva ▪ Vánoční plavání (vyhodnocení nejlepších plavců) ▪ Meziokresní oblastní přebory v plavání ▪ výměnný tábor Kopřivnice - Zwönitz ▪ Okresní kolo - plavání ZŠ (1. - 9.) třída ▪ Hry bez hranic na krytém bazénu Kopřivnice
Maraton klub	<ul style="list-style-type: none"> ▪ 6. ročník Lašské běžecké ligy ▪ Kopřivnická korida ▪ běh Zátopkova desítka ▪ Běh Terryho Foxe ▪ Jarní běh do kopce ▪ Cross country
LC Kondoři	<ul style="list-style-type: none"> ▪ Rozletná 99 - celorepublikový sraz paraglidistů
Tatra Veteran Car Club	<ul style="list-style-type: none"> ▪ XXX. mezinárodní Tatra rallye Beskydy ▪ XVI. ročník Memoriálu z. m. s. Josefa Veřmiřovského
Klub malé kopané	<ul style="list-style-type: none"> ▪ Kopřivnická liga malé kopané ▪ Ligový pohár a Superpohár Klubu malé kopané Kopřivnice ▪ Superior Cup 99 a Ámos Cup 99 (halové turnaje) ▪ O putovní pohár Radegasta

Ročenka města Kopřivnice 1999

Foto Morava, s. r. o.	13. 3. 1999	Běh do vrchu
	27. 3. 1999	Fit rodina
	29. 5. 1999	Cyklistický závod v dual slalomu
	2. 6. 1999	Korida
	21. 8. 1999	Kolmo kolmo aneb na kolech do kopce
	11. - 12. 9. 1999	Everest 99
	25. 9. 1999	Kopřivnický trhák aneb CROSS COUNTRY FOTO MORAVA

13. AKTIVITY MĚSTA, ROZVOJOVÉ PROGRAMY

13.1. PODNIKATELSKÝ AREÁL KOPŘIVNICE - VLČOVICE

V důsledku závislosti obyvatel Kopřivnice na jediném zaměstnavateli - akciové společnosti TATRA a jejich dceřiných společnostech - se město Kopřivnice rozhodlo rozšířit možnosti zaměstnání obyvatel města získáním dalšího zaměstnavatele. Společně se zástupci CzechInvestu vytipovalo lokalitu v Kopřivnici - Vlčovicích a rozhodlo se pro vybudování podnikatelské (průmyslové) zóny o rozloze 80 ha s cílem přivést do této zóny jednoho nebo více investorů, kteří výstavbou podnikatelských výrobních objektů vytvoří minimálně 2 000 nových pracovních míst.

V raných fázích projektu byl vytvořen pracovní tým pro realizaci a následné řízení Podnikatelského areálu Vlčovice (dále jen PAV). Na práci realizačního týmu by měla navázat servisní organizace, které bude svěřena správa podnikatelského areálu se všemi pravomocemi a povinnostmi vedoucími k úspěšnému vytvoření, následnému fungování a rozvoji této průmyslové zóny.

Městské zastupitelstvo schválilo řádným usnesením strategii projektu a **složení realizačního týmu:**

starosta města	Jiří Tichánek
zástupce starosty	Alois Janek
	Mgr. Zdeněk Krajčír
vedoucí týmu, poslanec PČR	Ing. Josef Jalůvka
člen městské rady	Ing. Josef Pavelka
poslanec PČR	Ing. Luděk Polášek
senátor	Ing. Jaroslav Šula
vedoucí odboru rozvoje města	Ing. arch. Milan Šmíd
vedoucí odboru majetkové správy a rozvoje	Ing. Ivan Viskupič
vedoucí finančního odboru	Ing. Miroslav Kopečný
právník	Mgr. Irena Hanáková
ředitelka Centra podnikání a rozvoje, s. r. o.	Ing. Lenka Šimečková
externí konzultant pro management	Ing. Václav Kovalský, M.B.A.

CHRONOLOGIE PRACÍ:

- březen**
- úvodní popptávka zástupců firmy CzechInvest, p. o., na areál o rozloze cca 80 ha a okamžitá nabídka města
 - ustanovení řešitelského pracovního týmu, vymezení úkolů a odpovědností jednotlivých členů pracovního týmu
 - příprava **akčního plánu** pro získání avizovaného strategického investora (základní finanční rozvaha nároků kladených na město, vytvoření předpokladů podle územního plánu města, identifikace a příprava výkupů dotčených pozemků, projektová příprava, identifikace ostatních ukazatelů rozhodujících pro úspěšnost záměru - pracovní síla, logistika atd.)
- duben**
- získání podpory zastupitelů města a Tatry, a. s., (rozhodující média pro PAV)
 - zahájení prací na **akčním plánu** - výkupy pozemků, změna ÚPD města a projektová dokumentace zadání stavby infrastruktury
- květen - červen**
- jednání o zajištění finančního krytí projektu (OKD, MPO - CzechInvest, komerční úvěr, vlastní zdroje)
 - uzavírání smluv o budoucích smlouvách kupních
- červenec**
- finalizace dokumentace k územnímu řízení infrastrukturních staveb a změny ÚPD
 - projednání a schválení zahájení prací na realizační dokumentaci infrastrukturních staveb v orgánech města
 - jednání s Pozemkovým fondem
 - získání podpory okolních měst okresu - Příbor, Nový Jičín, Štramberk, Frenštát, Studénka a Bílovec
- srpen - září**
- schválení MZ - schválení změny ÚPD - podnikatelská zóna Vlčovice o rozloze 80 ha
 - schválení MZ - zahájení I. etapy výkupů pozemků (cca 20 ha)
 - schválení MZ - podání upravené žádosti o účelovou dotaci z MPO - 57,4 miliony Kč podle platných podmínek
 - propagace Kopřivnice - získání podpory zainteresovaných orgánů státní správy
- říjen**
- vypracování SWOT analýzy (marketingové zhodnocení stávajícího stavu a stanovení strategických cílů) a zpracování studie proveditelnosti - CPR, s. r. o.
 - průzkum možností získání prostředků z EU Phare
 - průběžné jednání s CzechInvestem

- listopad - prosinec**
- dokončení části výkupů
 - zpracování podkladů pro zadání zakázky – zadávací podklady PHARE a projektové fiché - ARR Ostrava
 - zadání zpracování realizační dokumentace stavby infrastruktury - Technoprojekt, a. s., Ostrava
 - 15. 12. 1999 - návštěva zástupců strategického investora - prezentace města
 - příprava na rozpočtový rok 2000

Aktuální problémy

- * zajištění finančního krytí projektu (výstavba infrastruktury a výkup pozemků)
- * rychlost rozhodnutí strategického investora
- * rychlost a kvalita výstavby infrastrukturních staveb městem
- * participace a vstřícnost distribučních společností - SME, Energetika TATRA, SMP a SmVaK
- * systémové řešení budoucího obsazování Podnikatelského areálu - servisní organizace města

Vysvětlivky:

- OKD - Ostravsko-karvinské doly
- MPO - Ministerstvo průmyslu a obchodu
- ÚPD - územně plánovací dokumentace
- MZ - městské zastupitelstvo
- EU - Evropská unie
- ARR - Agentura pro regionální rozvoj
- SME - Severomoravská energetika
- SMP - Severomoravské plynárny
- SmVaK - Severomoravské vodovody a kanalizace

13.2. PROGRAM PREVENCE KRIMINALITY

Po úspěšných realizacích projektů prevence kriminality v letech 1996 až 1998 byla Kopřivnice v roce 1999 opět zařazena mezi města, která se mohla ucházet o státní účelovou dotaci.

V rámci 'Komplexního součinnostního programu prevence kriminality' bylo Ministerstvu vnitra ČR předloženo 19 projektů. Meziřesortní komise prevence kriminality, která se projekty zabývala, podpořila 6 projektů, z nichž se realizovalo pět. Další tři projekty finančně podpořilo město Kopřivnice.

Celkově vynaložené prostředky činily 1 313,9 tisíce Kč, přičemž stát projekty financoval částkou 949,0 tisíc Kč.

Název projektu	Celkově vynaložené náklady na projekt	Z toho		
		Dotace MV	Příspěvek obce	Vlastní či jiné nestátní zdroje
Po celý rok s 'Kamarádem'	110 000	90 000	20 000	-
Městská policie dětem z rizikové skupiny	39 733	35 000	4 733	-
Rozšíření kamerového systému	698 590	620 000	78 590	-
Pořízení radiostanic	160 000	144 000	16 000	
Klub mladých 99	193 079	60 000	15 000	118 079
Škola pokaždé jinak (vybavení víceúčelové klubovny na ZŠ - náměstí)	24 191	-	10 000	14 191
Letní tábor s Adamem (klasický letní tábor DDM)	68 000	-	11 000	57 000
Máme rádi zvířata (rybářský kroužek)	20 291	-	10 000	10 291
Celkem	13 113 884	949 000	165 323	199 561

Po celý rok s 'Kamarádem'

V průběhu roku 1999 bylo uskutečněno 6 víkendových akcí, 1 letní tábor, 3 větší akce pro širší veřejnost, 2 odpolední akce mimo Kopřivnici a 3 jednodenní sobotní akce (běžný provoz klubu - všední dny od 13 do 18 hodin, denní návštěvnost 30 - 40 dětí).

Nabídka denních, víkendových i táborových činností obsahovala aktivity zaměřené na rozvoj osobnosti, komunikaci a toleranci, sebepoznání a sebeúcty - s využitím metody kruhových rozhovorů, psychosociálních her a brainstormingu. Zařazovány byly také sportovní akce, terénní hry, kulturní aktivity, recesní soutěže.

Místo	Název akce	Věková skupina	Účastníků
Víkendové akce, tábor			
Kněhyni	Víkend slušňáků nebo?	14 - 18	16
Kletné	Vítání jara	8 - 13	18
Francova Lhota	Máj lásky čas	14 - 18	11
Francova Lhota	Expedice vesmír	8 - 14	25
Mniší	To je zlaté posvícení	7 - 14	19
Praha	Víkend s Rusalkou aneb toulky Prahou	15 - 18	17
Klub Kamarád	Budujeme čajový klub	14 - 18	8
Jednodenní sobotní akce			
Lešná	S Kamarádem do ZOO	7 - 15	38
Kopřivnice - bazén	Plaveme s Kamarádem	7 - 15	29
Kopřivnice zimní stadion	Mikulášské překvapení na ledě	pro všechny	
Jednodenní akce mimo Kopřivnice, dlouhodobější akce v Klubu ...			
-	Prázdninové kelímky	7 - 18	39
-	Kamarádská pouť	pro všechny	120
-	Návštěva čajovny	14 - 18	14
-	Rozloučení s prázdninami (táborák)	pro všechny	neuveдено
-	Den plný her společná akce ZŠ Mniší, Dětského centra a klubu Kamarád	7 - 15	neuveдено

Městská policie dětem z rizikové skupiny

- beseda v klubu Kamarád, ukázky práce městské policie
- nákup sportovního vybavení a vzduchovek k organizování branných závodů a pro společné akce městské policie a klubu

Rozšíření kamerového systému

pokrytí území, kde je zvýšené riziko nápadu trestné činnosti a narušování veřejného pořádku (exponovaná místa v sídlištní zástavbě Sever) s cílem vytváření bezpečných zón.

Pořízení radiostanic

- zefektivnění výkonu městské policie, součinnost s Policií ČR, zvýšení operativnosti hlídek městské policie při plnění služebních povinností (v případě společných akcí s Policií ČR budou radiostanice zapůjčovány policistům ČR)

Klub mladých 99

realizováno 10 víkendových akcí, 3 letní tábory a pravidelná páteční odpoledne se zaměřením na kulturní oblast, sport, soutěže, hry, netradiční sporty, práci s keramikou, výtvarnou i dramatickou činností, psychosociální hry zaměřené na poznávání a zdokonalení osobnosti, neformální předávání informací o problematice kriminality a drogové závislosti, zapojení mládeže do tvorby vlastních programů.

14. FIRMY S PODÍLEM MĚSTA KOPŘIVNICE

14.1. SLUMEKO, s. r. o., KOPŘIVNICE

Sídlo: Kopřivnice, Štefánikova 58, tel. č. 87 94 32
Jednatel: Karel Březina

Slumeko, s. r. o., služby města Kopřivnice, je obchodní společnost, jejímž stoprocentním vlastníkem je město Kopřivnice.

Město řídí firmu prostřednictvím valné hromady a dozorčí rady:

Člen valné hromady:

starosta města Jiří Tichánek

Člen dozorčí rady:

zástupce starosty Mgr. Zdeněk Krajčír
člen městského zastupitelstva Jaromír Maroň
vedoucí finančního odboru MÚ Ing. Miroslav Kopečný

Služby pro město:

- * zimní a letní údržba, opravy místních komunikací
- * údržba veřejné zeleně
- * zřizování a údržba dopravního značení
- * údržba a opravy veřejného osvětlení
- * svoz domovního odpadu
- * správa a provoz hřbitova
- * provoz veřejných WC
- * provoz třídící linky na separovaný odpad
- * správa lesů

Služby pro externí zákazníky:

- * autodoprava
- * zahradnické služby
- * likvidace vraků
- * výměna propan-butanových láhví

14.2. KABELOVÁ TELEVIZE KOPŘIVNICE, s. r. o.

Sídlo: Obránců míru 988, Kopřivnice
Ředitel: Ing. Jan Bittner
Počet zaměstnanců: 8 (přepočtený stav)

Kabelová televize Kopřivnice, s. r. o., je obchodní společností, jejímž výhradním vlastníkem je město Kopřivnice. Město řídí firmu prostřednictvím sedmičlenné Rady KTK.

Rada KTK: Jiří Tichánek, Mgr. Pavla Jurková, Alois Janek, Ing. Josef Pavelka,
Pavel Altrichter, Ing. Jan Bittner, Petr Socha

Nejvýznamnější podnikatelské aktivity v roce 1999:

- provoz kabelové sítě (připojeno 113 nových klientů, celkový počet zásuvek dosáhl počtu 5 345)
- vlastní televizní vysílání
- zpravodajské relace a publicistické pořady (celkem 50, tj. 2 000 minut vysílání)
- přenosy jednání městského zastupitelstva a diskusních pořadů s městskými politiky
- vysílání videotextu (6 935 hodin, celková doba vysílání včetně repríz - cca 57 000 minut)
- výroba reklamních a propagačních filmů
- prodej zboží
- organizace III. ročníku přehlídky kabelových televizí - Kafka '99

Stav funkčních zásuvek v jednotlivých letech a výše měsíčního poplatku

Rok	Počet zásuvek	Výše měsíčního poplatku
1993	1 200	30
1995	3 600	33
1997	5 000	39
1999	5 345	48

14.3. CENTRUM PODNIKÁNÍ A ROZVOJE, s. r. o.

Sídlo: Kopřivnice, Štefánikova 244
Ředitelka: Ing. Lenka Šimečková
Počet zaměstnanců: 3 (a řada externích spolupracovníků)

Centrum podnikání a rozvoje, s. r. o. (dále jen CPR) funguje v souladu s podmínkami projektu 'Zřízení centra podnikatelského rozvoje v Kopřivnici', na jehož realizaci získalo město Kopřivnice finanční prostředky z programu holandské vlády. Tento projekt byl podle plánu v květnu 1999 ukončen.

Společníci: Město Kopřivnice
Tatra, a. s., Kopřivnice
BIC Ostrava, s. r. o.
Agentura pro regionální rozvoj, a. s., Ostrava
Institut svazu průmyslu ČR, Praha

Činnost:

- poskytování **odborných konzultací** (zpracování podnikatelského záměru, žádosti o úvěr, popř. půjčky úřadu práce, z oblasti personalistiky a mezd, získávání obchodních kontaktů apod.)
- poskytování tzv. **úvodních konzultací** (z oblasti živnostenského zákona, daní, účetnictví, sociálního a zdravotního pojištění, právních forem podnikání, zpracování podnikatelského záměru a financování apod.). Díky příspěvku města Kopřivnice klientům poskytovány bezúplatně.
- poskytování **bezplatných informací** (zahájení podnikání, právní formy podnikání, daňová a účetní problematika, volné prostory k podnikání, programy podpory podnikání apod.)
- organizace **setkání podnikatelů**
 1. téma: 'Jak předcházet platební nezádní odběratelů, inkaso pohledávek'
 2. téma: 'Jak vyhledávat obchodní příležitosti, vliv vstupu do EU na malé a střední podnikatele' ... (přednášející: Jaap van Tilburk)
- **kontakty** s jinými podnikatelskými centry
setkání se zástupci partnerských měst (účast na oficiální návštěvě v partnerském Congletonu)
- **poskytování připojení k síti Internet** (využití přístupového bodu NETTLE, připojení pevnou i telefonní linkou, příp., počítačovou sítí)
- služba **veřejného počítačového pracoviště** v Domě podnikatelů (rozvedení počítačové sítě s přístupem do sítě Internet, zapojení CPR do celostátní akce 'Březen - měsíc Internetu')
- **pronájem prostor** v Domě podnikatelů (k dispozici kancelářské prostory o výměře 503,5 m², ke konci roku 1999 prostory pronajímány 13 firmám - pojišťovna, vzdělávací

Ročenka města Kopřivnice 1999

společnost, organizační poradce, účetní firmy, reklamní studio, obchodní i výrobní společnosti ...)

- **doplňkové služby** (individuální školení softwaru, překladatelské služby, kopírování apod.)

Rok 1999 byl pro CPR ve znamení **přípravy průmyslové zóny**, tzv. Podnikatelského areálu Vlčovice (členství v realizačním týmu, zapojení do přípravných prací, podíl na prezentaci investičních příležitostí v Kopřivnici pro strategického investora).

PŘÍLOHY

1. VÝZNAMNÉ NÁVŠTĚVY V KOPŘIVNICI

26. 8. 1999

Kopřivnici navštívil prezident České republiky Václav Havel

10. 9. 1999

město navštívil prezident Namibijské republiky Sam Nujoma, při své návštěvě vyjádřil přání navázat bližší kontakty mezi městy Kopřivnicí a Outjo v Namibii

22. 9. 1999

oficiální návštěva místopředsedy Poslanecké sněmovny Parlamentu ČR Stanislava Grosse

19. 11. 1999

Kopřivnici navštívila místopředsedkyně Poslanecké sněmovny Parlamentu ČR Petra Buzková

2. MEZINÁRODNÍ VZTAHY KOPŘIVNICE - PARTNERSKÁ MĚSTA

2.1. AKCE KONANÉ V KOPŘIVNICI

4. 2. - 8. 2. 1999	plavecké závody v Kopřivnici (účast plavců z Myszkowa a Castiglione del Lago)
28. 3. - 1. 4. 1999	návštěva japonského učitele v kopřivnických základních školách (dr. M. Horákové, Alšova, 17. listopadu)
16. 7. 1999	kulturní delegace z partnerského města Myszkow (projednání výstavy výtvarných prací v Kopřivnici)
11. - 24. 7. 1999	mezinárodní tábor dobrovolné práce (práce v kopřivnických lesích, sportovních zařízeních, v areálu lyžařské chaty, odkryv ploch a archeologický průzkum na hradě Šostýn za účasti 9 studentů - z Finska, Nizozemí, Ruska, Polska a Norska)
22. - 29. 7. 1999	letní výměnná rekreace dětí - děti ze Zwönitz v Kopřivnici (zajištění Klub vodních sportů Skokan Kopřivnice)
25. - 29. 8. 1999	oficiální delegace z Trappes - upřesnění a potvrzení akcí na rok 2000
srpen 1999	návštěva dechového orchestru ze Španělska (zajištění akce Sdružení přátel Městského dechového orchestru Kopřivnice, finanční příspěvek města)
24. - 26. 9. 1999	oficiální delegace z partnerského města Myszkow - upřesnění a potvrzení akcí na rok 2000
26. 9. 1999	oficiální delegace z Lubiny (Slovensko) - informace o místní kopřivnické části Lubina, setkání s členy místní komise Lubina a Společností katolického domu
3. 11. - 3. 12. 1999	výstava výtvarných prací z Myszkowa (Polsko) v kopřivnickém kulturním domě
12. - 14. 11. 1999	oficiální delegace z partnerského města Zwönitz - upřesnění a potvrzení akcí na rok 2000

2.2. AKCE KONANÉ V PARTNERSKÝCH MĚSTECH

16. - 22. 2. 1999	oficiální delegace ve francouzském Trappes (projednání akcí na rok 2000)
3. - 7. 6. 1999	oficiální delegace ve Zwönitz (projednání akcí na rok 2000), vystoupení Tanečního souboru Z. Havlové v rámci kulturních výměn
7. - 11. 7. 1999	V. mezinárodní folklórní festival v Myszkowie - účast souboru Valašský vojvoda z Kozlovic
9. - 12. 7. 1999	oficiální delegace v Myszkow (projednání akcí na rok 2000)
21. - 28. 7. 1999	letní výměnná rekreace kopřivnických dětí ve Zwönitz (zajištění Klub vodních sportů Skokan Kopřivnice)
7 - 9/1999	soutěž v paličkování ve Zwönitz (účast Moniky Sochové z Domu dětí a mládeže Kopřivnice)
1. - 3. 9. 1999	'Burza spolupráce v zemském okrese Stollberg' v Oelsnitz (účast starosty města a kopřivnických podnikatelů)
16. - 24. 9. 1999	oficiální delegace v anglickém Congletonu (projednání akcí na rok 2000)
28. - 30. 9. 1999	oficiální delegace v Lučenci (Slovensko)
3. - 10. 10. 1999	výměna pracovníků hotelových zařízení - Kopřivnice - Trappes
9. - 15. 11. 1999	účast volejbalistů z Kopřivnice na volejbalovém turnaji v Trappes

3. SEZNAM PLATNÝCH OBECNĚ ZÁVAZNÝCH VYHLÁŠEK MĚSTA KOPŘIVNICE

- 7/92 Požární plán města
8/92 o zrušení vyhlášky č. 1/1979 o řízení a organizaci dopravy na území města
13/93 o místním poplatku za užívání veřejného prostranství
22/94 o zrušení vyhlášek
3/95 kterou se zrušuje obecně závazná vyhláška č. 20/1994 města Kopřivnice
o cenové regulaci nájemného z nebytových prostor
5/95 o zabezpečení veřejného pořádku
1/96 k ochraně ovzduší na území města
1/97 o dani z nemovitostí
4/97 kterou se zrušuje obecně závazná vyhláška města Kopřivnice č. 12/1993
o stání motorových vozidel a odstraňování vraků na území města
5/97 kterou se zrušuje obecně závazná vyhláška č. 9/1992 o dani z nemovitostí
7/97 kterou se mění účinnost obecně závazné vyhlášky č. 3/1997 města Kopřivnice
o provozování výherních hracích přístrojů
9/97 o místním poplatku ze psů
10/97 kterou se zrušuje obecně závazná vyhláška města Kopřivnice o provozování
výherních hracích přístrojů
2/98 o vytvoření a použití účelového fondu města Kopřivnice v rámci Programu
poskytování státních půjček na opravy a modernizaci bytového fondu
3/98 o příspěvku na částečnou úhradu neinvestičních nákladů mateřských škol a
školních družin
6/98 kterou se mění vyhláška č. 1/1998 města Kopřivnice o místním poplatku za
provozovaný výherní hrací přístroj
1/99 o nakládání s komunálním, stavebním a demoličním odpadem
2/99 Obecné regulativy výstavby rodinných domů v lokalitě Pod Bílou horou
v Kopřivnici
3/99 o úplatném stání motorových vozidel na území města
4/99 o zřízení městské policie
5/99 o závazných částech územního plánu města Kopřivnice včetně částí Lubina,
Mniší, Vlčovice
6/99 kterou se vyhláší závazná část územního plánu města Kopřivnice, včetně
místních částí Lubina, Mniší, Vlčovice
7/99 o zrušení některých obecně závazných vyhlášek

