

Ročenka
města
Koprivnice

1996

I. VŠEOBECNÉ ÚDAJE O OBYVATELSTVU K 31. 12. 1996

Počet obyvatel trvale bydlících: 24 057
 z toho: 12 145 žen (50,48 %)
 11 912 mužů (49,52 %)

VĚKOVÉ SLOŽENÍ OBYVATEL MĚSTA KOPŘIVNICE - STAV 1996
 (podíly jednotlivých věkových skupin)

věková skupina	podíl v %	počet
dětská složka (0-14)	22,7	5 460
15 - 19	7,9	
20 - 24	8,5	
25 - 29	7,9	
30 - 34	8,9	
mlad. produkt. věk (15 - 34)	34,2	8 228
35 - 39	6,9	
40 - 44	7,3	
45 - 49	7,7	
50 - 54	5,9	
54 - 59 M	2,2	
produktivní věk (15 - 54; 59)	64,2	15 445
55 - 59 Ž	2,2	
60 - 64	3,1	
65 - 69	2,8	
70 +	5,0	
poproduktivní věk	13,1	3 152
obyvatel celkem	100	24 057
průměrný věk	33,07 (Ž 34,12; M 32)	

Na vydání Ročenky města Kopřivnice 1996

se sponzorsky podílel

Klub podnikatelů Kopřivnice

VÝVOJ DEMOGRAFICKÝCH PROCESŮ

Ukazatel	abs.	%
Živě narození	248	
- v tom chlapci	126	50,81
- děvčata	122	49,19
Zemřelí	141	
- z toho do 1 roku	1	
Přistěhovalí	351	
Vystěhovalí	499	
Přírůstek obyvatel celkem	- 41	
- v tom přirozený	107	
- stěhování	148	
Sňatky	176 (v Kopřivnici 96)	
Rozvody	100	

ZEMŘELÍ V ROCE 1996 (podle věku)

Věk	Kopřivnice	%
Do 1 roku	1	0,71
1 - 4	0	0
5 - 14	0	0
15 - 59 M	37	26,24
15 - 54 Ž	10	7,09
55 - 59 Ž	3	2,13
60 - 69	25	17,73
70 a více	65	46,1
Celkem	141	100,00

KLASIFIKACE ÚMRTÍ PODLE HLAVNÍCH PŘÍČIN SMRTI

		absolutní počet	%
1.	Novotvary	32	22,7
2.	N. cévního ústrojí	56	39,71
3.	N. dýchacího ústrojí	5	3,55
4.	Poranění, sebevraždy, vraždy	8	5,67
5.	Jaterní cirhóza	5	3,55
6.	Ostatní	35	24,82
	Celkem	141	100

**VÝVOJ NEZAMĚSTNANOSTI NA Pobočce
Úřadu práce v Kopřivnici v r. 1996**

Sídlo: Záhumenní 562, Kopřivnice

Pobočka Kopřivnice zahrnuje kromě města (vč. místních částí), i Štamberk, Závašice a Ženklovu.

Ukaza- telé	měsíce roku											
	1	2	3	4	5	6	7	8	9	10	11	12
pob. Kopř. cel.ev. uchaz.	1087	1053	1011	967	912	876	926	939	954	954	946	996
z toho žen	665	633	609	559	543	520	556	562	564	546	535	536
v % ²	61,18	60,11	60,24	57,81	59,54	59,36	60,04	59,85	59,12	57,13	56,55	53,71
pobí- rající HZ	449	407	379	356	381	336	356	383	433	415	406	426
hmot. zab. v %	41,31	38,65	37,49	36,81	41,78	38,36	38,44	40,79	45,39	43,5	42,92	42,69
míra neza- měst.	7,02	6,8	6,53	6,24	5,89	5,66	5,98	6,06	6,16	6,16	6,11	6,44
hm. zab. v tis. Kč	895	832	793	744	792	735	774	815	824	905	920	981
město Kopř. cel.ev. uchaz.	923	890	855	822	763	738	783	789	800	796	808	851
míra nezam.	7,03	6,78	6,51	6,26	5,81	5,62	5,96	6,01	6,09	6,06	6,15	6,48

Vysvětlivky:

cel. ev. uchaz. - celková evidence uchazečů

HZ, hmot. zab. - hmotné zabezpečení

POBOČKA KOPŘIVNICE - strukturální údaje (k 31. 12. 1996)

Věk:	do 19	20 - 24	25 - 29	30 - 34	35 - 39	40 - 44	45 - 49	50 - 54	55 - 59
abs.	84	145	140	127	118	115	128	84	55
%	8,4	14,6	14,1	12,8	11,8	11,5	12,9	8,4	5,5
žen:	51	72	87	77	61	58	69	54	6
%	60,7	49,7	62,1	60,6	51,7	50,4	60	64,3	10,7

Vzdělání:	základní	vyučení	střední	vysokoškolské
	316	400	256	24
%	31,73	40,16	25,7	2,41
z toho žen:	164	179	183	9
%	51,89	44,75	71,48	37,5

II. INFORMACE Z MATRIKY, SPOLEČENSKÝ AKTIV

Matrika městského úřadu provádí v matričním obvodu (tzn. Kopřivnice včetně místních částí a obec Závašice) zápisy narozených dětí, úmrtí občanů, povoluje změny jmen a příjmení, vystavuje duplikáty a výpisy z matričních knih pro použití v České republice i v cizině, ověřuje opisy listin a podpisy občanů.

V roce 1996 matrika zaznamenala počet

- narození	1
- úmrtí	66
- sňatků	96
z toho: církevních	21
s cizincem	9
- rozvodů	100
- změn příjmení	11
provedla	
- ověření podpisů, listin	6 662
(pro ověřování není vymezen matriční obvod)	

Vybrané správní poplatky 204 000,- Kč

Společenský aktiv města Kopřivnice organizoval v roce 1996:

- věnování vkladních knížek novorozencům
- slavnostní předání maturitních vysvědčení
6 obřadů pro 347 absolventů
- přivítání žáků prvních tříd v základních školách (427 dětí)
- jubilejní svatby - 1 zlatá svatba
(manželé Prašivkovi, Mniší, 21. 5. 1996)
- blahopřání jubilantům: 180 návštěv
 - * 75 let - 98
 - * 80 let - 37
 - * 90 let - 9
 - * 85 let - 19
 - * nad 90 let - 17 jubilantů
- nejstarší kopřivnická občanka - p. Marie Danilewiczová (13. 6. 1898)

III. VOLENÉ ORGÁNY, MĚSTSKÝ ÚŘAD

MĚSTSKÉ ZASTUPITELSTVO

Jako nejvyšší samosprávný orgán města bylo řádně zvoleno ve volbách na podzim roku 1994 v počtu 21 členů.

Zastupitelstvo pracovalo na úkolech, které vycházely z plánu činnosti na rok 1996 (podle zákona o obcích) a na úkolech, které vyplynuly z potřeb města.

V roce 1996 se uskutečnilo celkem 6 řádných zasedání a 6 pracovních seminářů, na nichž se zúčastňovalo zastupitelstvo v tomto složení:

Jméno a příjmení člena MZ	Politická příslušnost	účast na jednání MZ/prac. semin.
1. Milan BUREŠ, Mgr.	ODS	5/3
2. Emanuel GREPL, PhDr.	KSČM, NK	4/1
3. Petr CHROMEČKA	ODS	6/5
4. Karel KUBOŠ, RSDr. (Josef JAKL, MUDr.)	KSČM (členem MZ od 2/96) KSČM, NK (rezignace k 1/96)	5/5
5. Josef JALŮVKA, Ing.	ODS	6/6
6. Alois JANEK	KDU-ČSL	5/4
7. Oldřich JAŠEK, Ing.	ČSSD, NK	6/6
8. Zdeněk KAFKA, MUDr.	ODS	4/1
9. Zdeněk KUNČAR, Ing.	ODS	6/6
10. Václav MALEŇÁK	SPR-RSČ	6/6
11. Jaromír MAROŇ	KDU-ČSL, bezp.	6/6
12. Milena MOJŽÍŠOVÁ	ČSSD	5/3
13. Zdeněk OSTRÝ	Sdruž. NK, bezp.	3/0
14. Josef PAVELKA, Ing.	KSČM, NK	5/4
15. Marie PEŠLOVÁ, PharmDr.	KDU-ČSL, bezp.	6/6
16. Alena PIŠTĚLÁKOVÁ	ODS	5/6
17. Jaroslav PONEC, Ing.	ODS	4/2
18. Oldřich RYS	ODS	6/4
19. Jaroslav ŠULA, Ing.	KDU-ČSL	4/6
20. Richard VÁNĚ, MUDr.	Sdruž. NK, bezp.	5/1
21. Miroslav VESELÝ	KSČM	6/6

Poznámka:	
ČSSD	Česká strana sociálně demokratická
KDU-ČSL	Křesťanská a demokratická unie - Českosl. strana lidová
KSČM	Komunistická strana Čech a Moravy
NK	Nezávislý kandidát
ODS	Občanská demokratická strana
SPR-RSČ	Sdružení pro republiku - Republikánská strana Českosl.
Sdruž. NK	Sdružení nezávislých kandidátů

Nejdůležitější rozhodnutí městského zastupitelstva v roce 1996

I. finanční rozhodnutí

schválení:

- * rozpočtu na rok 1996
- * přijetí kontokorentního úvěru u ČS, a. s., Nový Jičín do výše 8,0 mil. Kč pro rok 1996 a ručení rozpočtem města
- * finanční příspěvek Vodní záchranné službě LAGUNA Nový Jičín
- * přijetí úvěru u ČS, a. s., Nový Jičín ve výši 5,5 mil. na rekonstrukci objektu č. 244 (Dům podnikatelů) a ručení rozpočtem města
- * přijetí úvěru u ČS, a. s., Nový Jičín ve výši 3,5 mil. Kč na rekonstrukci ZUŠ a ručení rozpočtem města
- * příspěvku na činnost soukromé umělecké školy MIS music ve výši 300,- Kč/žáka pro rok 1996 v celkové výši 150 tis. Kč
- * ručení majetkem města ve výši 10,0 mil. Kč za bankovní úvěr poskytnutý firmě Superior, s. r. o.
- * přijetí dotace a bezúročné půjčky ze Státního fondu ŽP ČR na plynofikaci Lubiny a k této půjčce zástava objektu č. p. 622 - ubytovna pod lesem vč. pozemku
- * uzavření dohody o návratné finanční výpomoci mezi obcemi, kdy město Kopřivnice přijme od města Nový Jičín za účelem výstavby útulku pro psy bezúročnou půjčku ve výši jedné poloviny předpokládaných nákladů na jeho výstavbu a zajištění závazku města Kopřivnice z dohody o návratné finanční výpomoci zástavním právem k hotové stavbě útulku pro psy ve Vlčovicích
- * přijetí kontokorentního úvěru ve výši 5,0 mil. Kč u ČS, a. s., Nový Jičín (pro rok 1997) a ručení rozpočtem města
- * návrh způsobu financování investičních akcí navržených v rozpočtu pro rok 1997
- * záměr města vydat emisi komunálních obligací v objemu do 120 mil. Kč (v souvislosti s dostavbou KOZ - II. etapa)

- * pokuty, splátky:
 - prominutí smluvní pokuty ve výši 144 727,- Kč firmě Pronas, v. o. s., (podle smlouvy) a prominutí smluvní pokuty ve výši 50 000,- Kč za nedodržení povinnosti uvést tržnici do provozu ve sjednaném termínu
 - odklad splátek Klubu házené
 - schválení alternativního návrhu p. Boháče o úhradě dlužné částky městu
 - neschválení návrhu na nevymáhání smluvní pokuty ve výši 5 mil. Kč za prodlení s platbou kupní ceny za rozestavěný objekt KOZ - II. etapa pro M. Dvořák, s. r. o.

2. projekty a studie města, investiční záměry, transformace organizací ... schválení:

- * program rozvoje regionu Kopřivnice
- * projekt privatizace bytového fondu
- * založení Centra podnikání a rozvoje, s. r. o.
- * strategický plán ekonomického rozvoje
- * stavba bezbariérových nájemních bytů na ul. Sokolovská
- * studie „Domova důchodců“ o kapacitě 40 lůžek
- * vstup města do sdružení pro cyklotrasu
- * ukončení činnosti Sdružení KDK k 31. 12. 1996, převzetí majetku Sdružení do vlastnictví města vč. převzetí závazků a pohledávek
- * založení společnosti SLUMEKO, s. r. o. (TS)
- * zveřejnění záměru města pronajmout nebytové prostory v části KOZ - II. etapa po jejím dokončení za účelem provozování technického muzea v souladu s předpokládaným stavebním určením těchto prostor na dobu max. 50 let
- * vyhlášení veřejné obchodní soutěže na dodávku díla „Dostavba KOZ - II - Technické muzeum Kopřivnice s termínem dokončení 9/97

3. prodeje nemovitostí, pozemků, výkupy, směny parcel

MĚSTSKÁ RADA

jako 7členný výkonný orgán města působila v roce 1996, stejně jako v roce předchozím, v tomto složení:

Starosta města: Josef Jalůvka, Ing.
Zástupce starosty: Zdeněk Kunčar, Ing.
Uvolněný člen MR: Petr Chromečka

Členové: Milan Bureš, Mgr.
Oldřich Jašek, Ing.
Jaroslav Ponec, Ing.
Richard Váně, MUDr.

Jednání rady se zúčastňoval tajemník městského úřadu Josef Jiřík, Ing. a tisková mluvčí města Milada Podolská, PhDr.

Městská rada jednala podle plánu činnosti, řešila úkoly, které jí ukládá zákon o obcích i úkoly vyplývající z potřeb města.

V roce 1996 se uskutečnilo celkem 17 řádných a 3 mimořádná zasedání.

Městská rada spolupracovala s těmito komisemi:

- * komise místních částí
 - Vlčovice (předseda Jan Kahánek)
 - Lubina (předseda Petr Chromečka)
 - Mniší (předsedkyně Alena Pištěláková)
- * letopisecká (předseda Emanuel Grepl, PhDr.)
- * finanční (předseda Oldřich Jašek, Ing.)
- * kontrolní (předseda Václav Maleňák)
- * pro výchovu a vzdělávání (předseda Milan Bureš, Mgr.)
- * pro mezinárodní vztahy (předseda Josef Skřivánek, Ing.)
- * pro projednávání přestupků (předsedkyně Věra Srdová)
- * pro prevenci kriminality (předseda Zdeněk Kunčar, Ing.)

MĚSTSKÝ ÚŘAD KOPŘIVNICE

Záhumenní 1152, 742 21 Kopřivnice, tel: 474 111
pracoval v roce 1996 v tomto uspořádání:

Starosta města: Ing. Josef Jalůvka

politická odpovědnost za:

- ekonomický rozvoj
- regionální spolupráci
- rozvoj a prezentace města
- cestovní ruch
- správa sportovišť
- kronika města
- marketing, public relation

Zástupce starosty: Ing. Zdeněk Kunčar

politická odpovědnost za:

- technická infrastruktura
- bydlení, doprava
- prevence kriminality
- vyřizování stížností a námětů obyvatel města
- sociální péče a služby, zdravotnictví
- marketing, public relation

Uvolněný člen městské rady: Petr Chromečka

politická odpovědnost za:

- městskou policii
- plnění úkolů v místních částech
- čistota a pořádek na území města, technické služby města
- životní prostředí, zemědělství, lesnictví
- marketing a public relation

Tajemník MÚ : Ing. Josef Jiřík

řídí a kontroluje činnost všech odborů MÚ, tj.:

sidlo: ul. Záhumenní 1152

1) Kancelář starosty

- sekretariát starosty
- kultura, mezinárodní vztahy, cestovní ruch
- odd. Kopřivnických novin
- městská knihovna - detašované pracoviště Sokolovská ul.
- Městské informační centrum - detaš. pracoviště Obr. míru 368

2) Kancelář tajemníka

- sekretariát tajemníka

- personální záležitosti
- odd. právní
- odd. občansko-hospodářské a správní (matrika, evidence obyvatel, vnitřní správa)
- 3) Finanční odbor
 - odd. fin. účtárny
 - odd. rozpočtu
 - evidence majetku města
- 4) Odbor sociálních věcí a zdravotnictví
 - péče o rodinu a dítě
 - péče o staré a postižené občany, sociální služby, kluby důchodců
 - péče o zvláštní skupinu obyvatel (nezaměstnaní, společensky méně přizpůsobiví)
 - jesle
- 5) Obecní živnostenský úřad
- 6) Kontrolní útvar
- 7) Informační datové centrum
- 8) Odbor školství (vznik k 1. 7. 1996 zrušením oddělení školství, kultury a sportu, kultura zůstala včleněna do KS)

sídl: ul. Štefánikova 58
- 9) Odbor životního prostředí, lesního a vodního hospodářství a zemědělství
- 10) Odbor majetkové správy a rozvoje - odd. investiční
 - odd. technicko-evidenční
 - odd. ekonomicko-evidenční
 - odd. správy a privatizace bytového fondu
- 11) Stavební úřad, silniční hospodářství a doprava
- 12) Odbor rozvoje města
- 13) Odbor rozvoje podnikání (zrušen k 31. 12. 1996)

Pozn.: Odbor rozvoje podnikání byl přípravným pracovištěm pro zahájení činnosti Centra podnikání a rozvoje, s. r. o.

V roce 1996 pracovalo na MÚ 95 zaměstnanců (přepočtený stav), jejich průměrný věk činil 35,74 let.

IV. MĚSTSKÁ POLICIE

Městská policie Kopřivnice vznikla na základě rozhodnutí městského zastupitelstva na počátku roku 1992.

Velitel městské policie: Jan Müller
 Sídlo městské policie: budova bývalých kasáren
 ul. Česká 318, Kopřivnice

Počet zaměstnanců k lednu 1996: 22 + 1 civilní pracovníce
 Počet zaměstnanců k prosinci 1996: 20 + 1 civilní pracovníce
 z počtu 20 strážníků jsou 4 ženy

Spravovaný obvod městské policie zahrnuje město Kopřivnice včetně místních částí Lubina, Vičovice a Mniší. Toto území je rozděleno na rajony, které jsou přiděleny jednotlivým strážníkům.

- V roce 1996 byla připravenost strážníků prověřena v teoretické i praktické oblasti:
- * 6/1996 - přezkoušení ze znalostí sebeobrany (na Okresním ředitelství Policie ČR v Novém Jičíně)
 - * 7/1996 - obhájení zkoušek k vydání individuálního zbrojního průkazu skupiny 'E' (na Okresním ředitelství Policie ČR v Novém Jičíně)
 - * 8 - 9/1996 - písemná a ústní zkouška k získání osvědčení strážníků městské policie (komise ministerstva vnitra)

Rozpočet MP na rok 1996: 4 980 000,- Kč

Příjmy MP za rok 1996:

- blokové pokuty	75 660,- Kč
- pokuty na místě nezaplacené uložené	42 150,- Kč
z toho zaplacené	20 800,- Kč
předáno k vymáhání MÚ	21 350,- Kč
- parkovací automaty	44 811,- Kč
- pult centralizované ochrany	191 350,- Kč
Celkový příjem za rok 1996	353 971,- Kč

K prosinci roku 1996 bylo na pult centralizované ochrany napojeno 42 objektů.

Pro ilustraci několik číselných údajů:

- nasazení technického prostředku "botička"	165
- řešeno dopravních přestupků	841
- přestupek veřejného pohoršení	62
- přestupek majetek	34
- přestupek občanské soužití	53
- přestupek rušení nočního klidu	78
- přestupek neuposlechnutí výzvy veř. činitele	2
- přestupek znečištění veřej. prostranství	13
- přestupek proti vyhláškám města	817
- spolupráce s jednotlivými odbory MÚ	570
- přestupek zábor veř. prostranství	18
- při pochůzkové činnosti (akce, žádosti občanů)	1 222
- předáno P ČR	135
- na MP se obrátila o pomoc P ČR celkem v	72 případech
- zjištěno trestných činů	19
- zadrženo pachatelů na místě	9

V. ROZPOČET MĚSTA

Stav rozpočtu města je odrazem těchto hlavních druhů působení:

- rozsah a kvalita ekonomických aktivit na území města
- vlastní aktivita spojená s využíváním majetku města (podnikání města)
- způsob hospodaření v oblastech spravovaných městem vyplývajících ze zákona o obcích

I v roce 1996 pokračoval proces zvyšování podílu příjmů z daňových výnosů, které jsou rozhodující příjmovou položkou rozpočtu, a snižování objemu neúčelových dotací ze státního rozpočtu, započatý v roce 1993. Navíc měl být tento vývoj akcelerován novými rozpočtovými pravidly, platnými od 1. ledna 1996.

Na základě těchto pravidel jsou daňové příjmy rozpočtu města tvořeny ze zákonem stanovené části výnosů daně z příjmů fyzických osob ze závislé činnosti a daně z příjmů právnických osob, celým výnosem daně z příjmů právnických osob, kdy poplatníkem je obec, celým výnosem daně z příjmů fyzických osob z podnikání a daně z nemovitosti.

Přestože meziroční nárůst z titulu daňových výnosů představoval téměř 25 mil. Kč, nedošlo k naplnění plánovaného objemu především u daně z příjmů právnických osob o cca 6 mil. Kč.

Současně nepravdivost převodů daní od finančního úřadu způsobovala během roku nemalé problémy při financování provozních výdajů města.

Část investičních výdajů byla stejně jako v předešlém roce hrazena z úvěrových zdrojů, jejichž výše dosáhla téměř 13 mil. Kč.

Významné místo v příjmové části rozpočtu představuje také dotace od SF ŽP ČR na plynofikaci místní části Kopřivnice - Lubina v objemu 8 427 tis. Kč.

Struktura vybraných hlavních příjmů Města v roce 1994, 1995, 1996
(v tis. Kč)

	1994	1995	1996	graf
Vlastní příjmy bez daňových výnosů	17 960,7	19 055,8	15 513,2	A
Daňové výnosy, poplatky správní	49 626,6	57 690,2	83 029,2	B
Dotace	66 149,2	55 132,9	43 088,9	C
Úvěry (skutečné čerpání)	5 000,0	11 173,2	12 973,8	D
Půjčka ze St.fondu životního prostředí	0,0	8 350,0	3 454,0	E
Dotace ze St.fondu životního prostředí	0,0	0,0	4 973,0	F
Ostatní (prodej, místní poplatky, dary, úroky)	15 360,9	8 343,3	13 798,5	G
celkem	154 097,4	159 745,2	176 830,6	

Pozn. Vlastní příjmy:

- příjmy Technických služeb
- prodej dřeva
- školkovné, stravné
- poplatků za umístění v jeslích
- půjčovně v knihovnách
- pronájem pozemků, nebytových prostor

Základní vývojové tendence:

- růst podílů daňových příjmů na rozpočtu Města Kopřivnice
- snižování podílu dotací
- zvýšení podílů úvěrů

Struktura vybraných hlavních příjmů
Města Kopřivnice v letech 1994, 1995, 1996

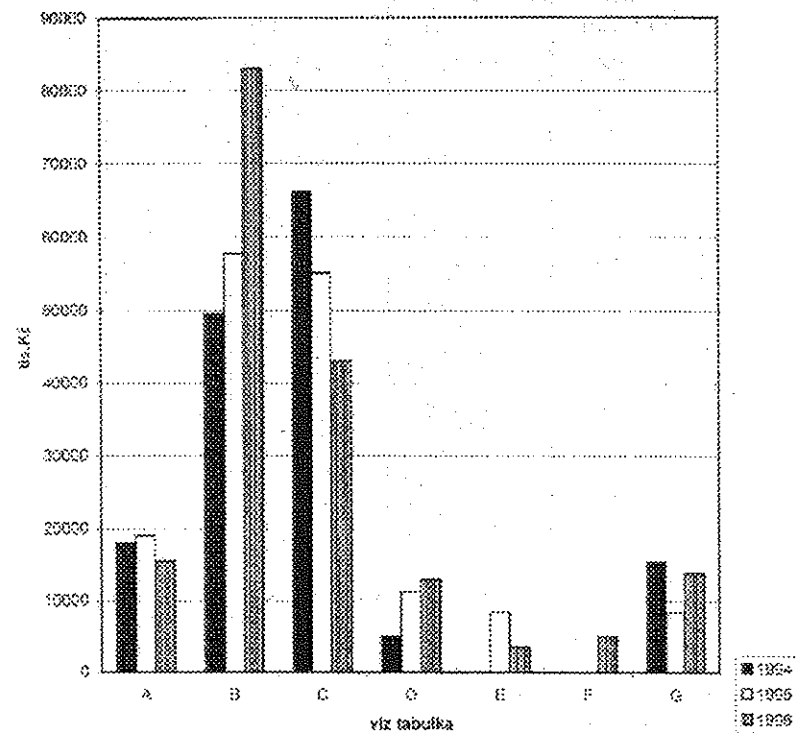

Ročenka města Kopřivnice 1996

Výdaje podle kapitoly rozpočtové skladby včetně proúčtování fondů
(v tis. Kč)

kapitola	1995	1996	změna %
02	17 327,3	9 441,0	-45,5
09	1 035,9	1 134,0	9,5
10	2 072,2	4 790,4	131,2
11	244,8	1 925,9	686,7
14	28 522,1	31 917,2	11,9
15	783,9	1 064,1	35,7
16	4 990,0	4 255,7	-14,7
19	36 338,1	36 761,1	1,2
28	26 654,8	20 625,5	-22,6
39	29 613,0	32 175,9	8,7
40	11 340,2	24 246,3	113,8
41	3 020,8	7 595,2	151,4
Celkem	161 943,1	175 932,3	8,6

Pozn.: kapitoly rozpočtové skladby:

- 02 - vodní hospodářství a životní prostředí
- 09 - zemědělství a výživa
- 10 - doprava
- 11 - obchod (turistický ruch)
- 14 - školství
- 15 - zdravotnictví (jesle)
- 16 - kultura
- 19 - vnitřní správa
- 28 - práce a sociální věci
- 39 - místní hospodářství
- 40 - výstavba
- 41 - všeobecná pokladní správa

Ročenka města Kopřivnice 1996

Výdaje podle odborů (útvarů) Města v letech 1995, 1996
(v tis. Kč)

odbor (útvár)	1995	1996 **)
Městská policie	4 833,0	4 786,0
Odbor sociálních věcí	27 348,7	21 411,9
Kancelář starosty + odb.školství	38 063,5	45 304,6
Odbor rozvoje podnikání	254,3	322,7
Kancelář tajemníka	30 288,0	27 248,5
Stavební úřad a doprava *)	708,8	14,0
Majetková správa a rozvoj	30 695,2	38 589,0
Odbor finanční	1 495,8	7 322,7
Technické služby	24 811,8	27 967,0
Odbor životního prostředí	1 335,4	1 287,3
Kabelová televize Kopřivnice	1299,4	0
Odbor rozvoje města	0,0	992,1
Celkem	161 133,9	175 245,8
Proúčtování fondů sociálního a rozvoje a rezerv	809,1	686,5

*) v r. 95 byl z odboru vyčleněn Odbor rozvoje města

***) výdaje jsou v úhrnu cca o 4 000 tis. Kč nižší z důvodu neproplacení výdajů v závěru roku 1996 (platební neschopnost Města)

Bytové hospodářství	30 770,0	47 202,0
---------------------	----------	----------

Příjmy a výdaje v jednotlivých měsících roku 1996 - tabulka A)
 Příjmy a výdaje kumulované v roce 1996 - tabulka B)
 (v tis. Kč)

Tabulka A)

měsíc	příjmy		výdaje		rozdíl
	celkem	zdrojů	celkem	zdrojů	
1/96	16 525,0	8 034,0	7 540,0	8 985,0	8 985,0
2/96	10 380,0	10 380,0	12 870,0	-2 490,0	-2 490,0
3/96	15 386,0	15 386,0	11 550,0	3 836,0	3 836,0
4/96	5 732,0	5 732,0	14 309,0	-8 577,0	-8 577,0
5/96	12 707,0	12 707,0	12 953,0	-246,0	-246,0
6/96	13 559,8	13 559,8	12 780,6	779,2	779,2
7/96	24 538,0	24 538,0	17 490,8	7 047,2	7 047,2
8/96	13 894,7	13 894,7	15 413,9	-1 519,2	-1 519,2
9/96	11 750,4	11 750,4	17 654,0	-5 903,6	-5 903,6
10/96	14 725,6	14 725,6	14 408,5	317,1	317,1
11/96	20 624,1	20 624,1	21 324,2	-700,1	-700,1
12/96	32 164,3	32 164,3	17 638,4	14 525,9	14 525,9

Tabulka B)

měsíc	příjmy		výdaje		rozdíl
	celkem	zdrojů	celkem	zdrojů	
1/96	16 525,0	8 034,0	7 540,0	8 985,0	8 985,0
2/96	26 905,0	18 414,0	20 410,0	6 495,0	6 495,0
3/96	42 291,0	26 448,0	31 960,0	10 331,0	10 331,0
4/96	48 023,0	32 180,0	46 269,0	1 754,0	1 754,0
5/96	60 730,0	44 887,0	59 222,0	1 508,0	1 508,0
6/96	74 289,8	58 446,8	72 002,6	2 287,2	2 287,2
7/96	98 827,8	72 580,8	89 493,4	9 334,4	9 334,4
8/96	112 722,5	85 675,5	104 907,3	7 815,2	7 815,2
9/96	124 472,9	97 725,9	122 561,3	1 911,6	1 911,6
10/96	139 198,5	111 750,5	136 969,8	2 228,7	2 228,7
11/96	159 822,7	128 374,7	158 294,0	1 528,7	1 528,7
12/96	191 987,0	160 408,7	175 932,4	16 054,6	16 054,6

*) příjmy v 1/96 vč. zdrojů z roku 1995 (8 034 tis. Kč)

Peněžní tok v roce 1996 (kumulovaně)
 (příjmy vč. zdrojů z roku 1995)

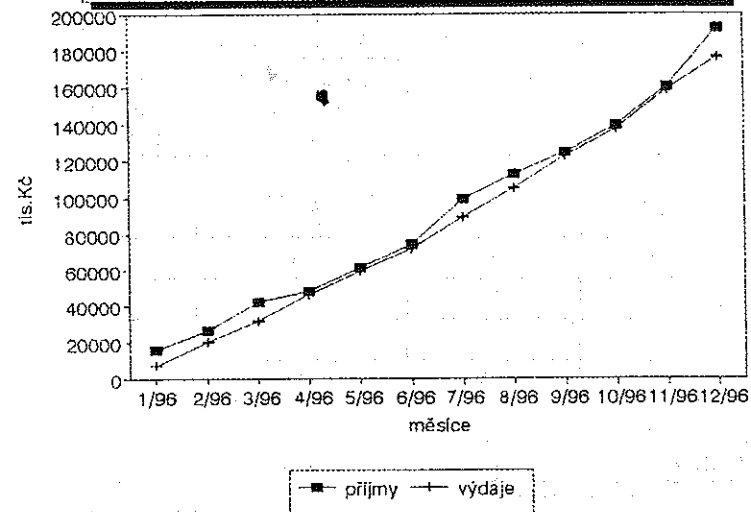

Peněžní tok v roce 1996 (měsíční)
 (příjmy vč. zdrojů z roku 1995)

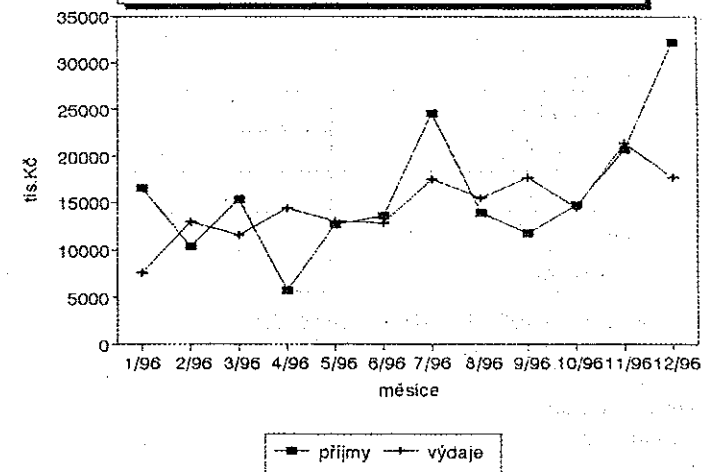

VI. PODNIKOVÁ SFÉRA

PODNIKÁNÍ

(Podle údajů živnostenského rejstříku)

OSOBY	Živnostenské listy vydané za rok 1995		
	živnosti volné	z toho živnost: koupě zboží za účelem ...	z toho živnost: zprostředkování obchodu a služeb
1. tuzemské			
z toho: fyzické	439	222	102
právnícké	131	30	19
celkem	570	252	121
2. zahraniční			
z toho: fyzické	76	76	-
právnícké	-	-	-
CELKEM	646	328	121

OSOBY	Nové podnikatelské subjekty za rok 1996 v oblasti živností volných
1. tuzemské	
z toho: fyzické	333
právnícké	30*
celkem	363
2. zahraniční	
z toho: fyzické	76
právnícké	-
celkem	76
CELKEM	439

* Struktura nově založených právníckých osob za rok 1996:

Společnost s ručením omezeným	22
Veřejná obchodní společnost	3
Příspěvková organizace	1
Akciová společnost	3
Sdružení	1

OSOBY	Zrušená živnostenská oprávnění za rok 1996	
	na vlastní žádost	z podnětu ŽÚ
1. tuzemské		
z toho: fyzické	20	3
právnícké	3	-
celkem	23	3
2. zahraniční		
z toho: fyzické	1	2
právnícké	-	-
celkem	1	2
CELKEM	24	5

Podle zákona č. 286/95 Sb., kterým se mění a doplňuje živnostenský zákon, zaniklo ke dni 31. 12. 1996 živnostenské oprávnění 29 fyzickým zahraničním osobám.

Počet platných živnostenských oprávnění a podnikatelů
ke dni 31. 12. 1996 - oblast Kopřivnice

A) Okresní živnostenský úřad Nový Jičín

	živnosti koncesované	živnosti vázané	živnosti řemeslné
fyzické osoby	119	231	561
- z toho zahraniční	0	1	1
právnícké osoby	39	68	121
- z toho zahraniční	0	0	0
CELKEM	158	299	682

B) Obecní živnostenský úřad Kopřivnice

	živnosti volné	- z toho (koupě ...)	celkem ŽO (A+B)
fyzické osoby	2 927	1 280	3 838
- z toho zahraniční	84	84	86
právnícké osoby	417	126	645
- z toho zahraniční	4	2	4
CELKEM	3 344	1 406	4 483

Počet podnikatelů

fyzické osoby	2 873
- z toho zahraniční	86
právnícké osoby	179
- z toho zahraniční	2
CELKEM	3 052

ROZHODUJÍCÍ FIRMY OVLIVŇUJÍCÍ REGION KOPŘIVNICE
(řazeno podle počtu zaměstnanců)

Poř. číslo	Název firmy	Sídlo firmy č. telefon; fax: 0656/...	Charakteristika produktu firmy
1	Tatra, a. s.	Štefánikova 1163 721 156; 721 148	konstrukce, výroba a prodej nákl. automobilů
2	Slévárna TATRA, a. s.	Štefánikova 1163 89/2518; 721 244	výroba a prodej odlitků
3	Nářad'ovna TATRA, s. r. o.	Štefánikova 1163 89/23 69; 403 64	konstrukce, výroba, údržba a prodej nářadí pro stroj. výrobu
4	Kovárna TATRA, a. s.	Štefánikova 1163 89/26 62; 721 372	výroba a prodej výkovků pro automobil. průmysl
5	Údržba TATRA, s. r. o.	Štefánikova 1163 89/23 45; 721 460	údržba budov, strojů, rozvodů
6	Energetika TATRA, a. s.	Štefánikova 1163 89/31 77; 721 325	výroba, nákup, distribuce a prodej energií a služebních činností
7	Kotouč Štramberk, s. r. o.	Štramberk 500 721 237; 721 300	výroba a prodej cementu, vápna, vápence
8	Doprava TATRA, s. r. o.	Štefánikova 1163 89/29 40; 721 342	závodová dopr. pro TATRA, a. s., mezinár. kamionová dopr., spediční činnost, os. dopr.
9	TATRAREST, s. r. o.	Štefánikova 1163 89/20 67; 428 19	stravovací služby pro a. s. TATRA, hostinská a ubytovací činnost
10	Městský úřad	Záhumenní 1152 724 111; 409 19	výkon státní správy a samosprávy
11	Hotel P Beam, s. r. o.	Záhumenní 1161 721 405; 423 02	hotelové a stravovací služby, zubní ambulance a zubní laboratoř
12	Vyšší odborná škola, SPŠ a OA	Husova 1302 403 03; 427 16	střední a vyšší vzdělávání v techn. a ekonomických oborech
13	Technické služby města Kopřivnice	Štefánikova 58 802 101; 802 102	viz. kapitola XVI.
14	MIS music, s. r. o.	Kadláčkova 897 802 043; 721 330	základní umělecké školství, výroba hudeb. stojanů, zvučení a vyr. audiozáznamů

Ročenka města Kopřivnice 1996

Poř. číslo	Název firmy	Sídlo firmy č. telefon; fax: 0656/...	Charakteristika produktu firmy
15	TATRAREX Precision Casting, s. r. o.	Štefánikova 1162 721 340, 721 397	výroba přesných odlitků meto- dou vytavitelného modelu pro aut. prům.
16	Finanční úřad	Záhumní 1151 721 165	daňová správa
17	Foto Morava, s. r. o.	Máchova 1147 721 190; dtto	zpracování fotomateriálu, malo a velkoobchod s foto potřebami, provozování stanice PHM
18	Adelard, s. r. o.	Štefánikova 198 721 292; 401 33	stavební výroba včetně řemesel (zámečnická, stolařská a klemp. výr.)
19	Firma Kovotrend	Štefánikova 244 89/24 05; dtto	stroj. výroba - trezory
20	Střední škola podnikání a managementu	Štefánikova 117 427 14; dtto	střední vzdělávání v ekonomických oborech s maturitou
21	ČSAD Ostrava, a. s.	Dělnická 831 721 213; 411 13	osobní doprava, autoservis
22	Česká spořitelna, a. s.	Záhumní 1353 721 453; 417 25	peněžní ústav
23	Moravasport, a. s.	Pod stadionem 1 721 324; 426 20	zámečnická výroba
24	Komerční banka	Čs. armády 1328 721 594; 721 668	peněžní ústav

Ročenka města Kopřivnice 1996

INSTITUTE A ÚŘADY VE MĚSTĚ

název	adresa	tel.
Finanční úřad	Záhumní 1151	721 165
Česká spořitelna	Záhumní 1353	721 453
Komerční banka, a. s.	Čs. armády 1328	721 594
Česká pojišťovna, a. s.	Štefánikova 244	405 23
Bratrská revírní pokladna	Záhumní 1151	475 862
Všeobecná zdravotní pojišťovna	Štefánikova 1301	471 180
Česká národní zdravotní pojišťovna	Obránců míru 368	409 61
Úřad práce Kopřivnice	Záhumní 562	409 09
Česká pošta	Školní 893	419 04
RMS, přepážka SCP	Obránců míru 368	409 61
Banka Haná	Štefánikova 244	721 619
Okresní stavební bytové družstvo	Karla Čapka 950	411 64
REKAZ realitní kancelář	Česká 685	721 126
Živnostenská pojišťovna	Záhumní 1353	721 793

VII. STAVEBNÍ ÚŘAD

1. Vydání stavebních povolení

a) pro akce investované městem

- * plynofikace Lubina (308 stavebních povolení, do konce roku 217 kolaudací, tj, 70,5 %)
- * stavební povolení pro rekonstrukci ZUŠ Z. Buriana, Dům podnikatelů, regulační stanici plynu na ul. Husova, stavbu myčky vozidel v areálu TS, rekonstrukce prostor po bývalé spořitelně - bezbariérové byty
- * v oblasti silničního hospodářství:
- úprava povrchu před městským úřadem zámkovou dlažbou, bezbariérový přístup do budovy MÚ a parkoviště - 18 stání
- parkoviště před MANOU (20 stání), bezbariérové přechody vč. úpravy chodníků, úprava komunikace - omezení rychlosti retardéry
- parkoviště před Domem podnikatelů (6 stání)
- úprava autobusových zastávek ve Vlčovicích
- předláždění chodníku před Kachlovkou, na ul. Dukelské, z ul. kpt. Nálepky na ul. Dukelskou
- stavební povolení na parkoviště na sídlišti Sever (76 stání)

Pozn.: Informace také viz Investiční výstavba.

b) pro podnikatelské aktivity

- * stavba skladů obkladů v Lubině (rozestavěno, termín dokončení 5/99)
- * stavba autokarosářské dílny na ul. Příborské (rozestavěno, termín dokončení 12/98)
- * sklad ložisek v Lubině (rozestavěno, termín dokončení 8/97)
- * truhlářská dílna v Mniši (rozestavěno, termín dokončení 9/99)
- * rekonstrukce čerpací stanice pohonných hmot Kopřivnice (stavba nezahájena)
- * přístavba polikliniky - dialyzační pavilon (rozestavěno, termín dokončení 9/97)
- * část autoservisu fy Vašek (rozestavěno, I. etapa dokončena, dokončení II. etapy během r. 97)

Dostavěna budova ČS na ul. Záhumenní, stavební povolení z roku 1995

zastavěná plocha: 607,5 m²
 obestavěný prostor: 8 060 m³
 generální projektant: IDEA ateliér, s. r. o., Ostrava
 autor projektu: Ing. arch. Miloš Kučera
 investor: ČS, a. s., regionální divize centrály Ostrava

zplnomocněný zástupce investora: Martinák a Zajíc, s. r. o, Valašské Meziříčí
 generální dodavatel: IPS, a. s., Třinec
 zahájení stavby: 26. 4. 1995
 ukončení: 28. 6. 1996
 slavnostní zahájení provozu: 22. 7. 1996

c) povolení novostaveb rodinných domků

- * Kopřivnice - 5
- * Lubina (katastrální území Drnholec) - 3
- * Vlčovice - 2

2. pověřený stavební úřad

Stavební úřad v Kopřivnici vykonává na základě pověření Okresního úřadu v Novém Jičíně svou funkci i v obci Závišice; část pravomocí stavebního úřadu, tzv. přenesitelné pravomoci, vymezené taxativně v § 124 stavebního zákona, si obecní úřad na svém katastrálním území vykonává sám

- * 120 stavebních povolení na plynovodní přípojky a plynoinstalace v objektech (tj. 50 % všech objektů v obci)
- * povolena jedna novostavba rodinného domku.

VIII. INVESTIČNÍ VÝSTAVBA

Název akce	kap.	Rozpočet (v tis. Kč)		Skutečné čerpání (tis. Kč)	Termíny realizace	Technický popis	Poznámka
		původ.	změna				
Plošná plynofikace Lubina	740	8 500	9 830	9 574,4	09/95-07/96	Plošná plynofikace místní části Lubina. Vybudování paterních středotlakových rozvodů DN 63-110 a přípojek k jednotlivým RD, včetně vybudování regulační stanice plynu VTL - STL 1000 m ³ /hod.	Uzavřená smlouva o smlouvě budoucí o pronájmu a provozování rozvodů plynu a. s. Severomoravská plynárenská Ostrava - stf. Nový Jičín. V roce 1996 odprodána a. s. VTL a TS (1 202 tis. Kč)
Zastávka ČD	710	50	50	63,5	07/95-11/95	Vybudovaná zastávka ČD v lokalitě pozastávka u nádraží ČSAD sloužící pro oběany z části Kopřivnice - Lubny a sídliště Sever.	Uvolnění pozastávky na odstranění vad a nedodělků z přejímacího řízení a kolaudace.
Třídění odpadu dokončení	702	2 500	1 150	1 050	dokončení 05/96	Stavba řeší umístění dotřídovací lanky komunálního odpadu v halách č. 513 a 515 pronajatých od Jatra. a. s. Kopřivnice.	Provozovatel Technické služby Kopřivnice.
Rekonstrukce MU dokončení	719	2 000	2 000	2 412,6	dokončení 05/96	Akce předána do užívání 05/96.	K nárustu rozpočtových nákladů došlo z důvodu požadavku investora.
Rekonstrukce obj. 244 Dům podnikatelů	740	2 900	5 500	5 414,2	dokončení 11/96	Stavba řeší rekonstrukci celé budovy, stropy nad 1. NP, elektro, zdravotnickou a ÚT instalace, zateplení fasády, nový vstup včetně bezbariérového přístupu do přízemí	K navýšení ceny došlo z důvodu potřeby výměny celého stropu nad 1. NP po odkrytí podlah. Částka 3 000 Kč formou půjčky byla poskytnuta programem PIARE.

Název akce	kap.	Rozpočet (v tis. Kč)		Skutečné čerpání (tis. Kč)	Termíny realizace	Technický popis	Poznámka
		původ.	změna				
Rekonstrukce zdravotnického obj. 58	719	800	800	799,8	dokončení 09/96	Rekonstrukce sociálního zařízení ve třech nadzemních podlažích budovy na Štefánikově 58	Stavba byla řádně předána do užívání.
Rekonstrukce obj. 318 Kasárna	740	300	150	149,5	12/96	Zpracování zadání stavby budoucí rekonstrukce objektu jako výchozí podklad pro zpracování projektové dokumentace.	Zpracování projektu pro realizaci se předpokládá do konce roku 1997.
Plynofikace Vlečovice, Admisi	740	800	800	439,5	08/96	Projektové práce (zadání stavby) a zaměření v rozsahu projektové dokumentace.	Projekt pro realizaci stavby včetně stavebního povolení bude dokončen v 02/97.
Donov... důchodců	728	150	450	311,2	03/97	Zpracování zadání stavby pro územní řízení (projektová dokumentace).	Projekt pro stavební povolení a realizaci bude dokončen v 03/97.
Parkoviště na sídlišti Sever	710	160	160	60,4	04/96	Zpracování projektové dokumentace pro realizaci několika lokalit na sídlišti Sever.	Vzhledem k nevyjasněným majetkoprávním vztahům bude realizace probíhat v r. 1997.
Zastávka ČSAD	710	600	600	570,3	02/96-08/96	Zpracování projektové dokumentace a realizaci zastávek ČSAD ve Vlečovicích.	Vzhledem k nevyjasněným majetkoprávním vztahům a nedostatku finančních prostředků akce přeložena na r. 1997.

Název akce	kap.	Rozpočet (v tis. Kč)		Skutečné čerpání (tis. Kč)	Termíny realizace	Technický popis	Poznámka
		původ.	změna				
Parkoviště u MÚ	710	1 950	2 560	2 560,7	02/96-09/96	Vypracování projektové dokumentace a realizace stavby.	Navyšeni ceny vzniklo z důvodu rozšíření zakázky a změny předpokládaného množství stávajícího podkladového materiálu (beton, šterková podlož).
Předlážba chodníku u Kachlovky	710	910	660	607,3	10/96-12/96	Předlážba stávajícího úpravného chodníku u Kachlovky.	Akce byla po dokončení předána do užívání.
Svedení dešťových vod - Vlebovice	702	260	260	100	11/96-06/97	Svedení dešťových vod přes stávající stříž.	
KOZ - II etapa CO kryt	740	3 100	3 100	3 000	10/96-06/97	Dostavba dvou rozestavěných CO krytů (projektová dokumentace, realizace)	Akce je dotována Ministerstvem obrany ČR částkou 9 500. Město se podílí 700.
Řešení oprav rozvodů TUV	739	3 650	3 150	3 150	08/96-10/96	Rekonstrukce středotlakých rozvodů a rozvodů TUV na výměňkové stanici č. 5.	Akci organizovala realitní kancelář REKAZ. Celková částka na realizaci 3 252,4.
Zpomalovací prahy ul. Štefánikova	710	0	250	307,7	04/96-06/96	Technické opatření na frekventované ul. Štefánikova proti rychlé jízdě	Akce bylo dodatečně zařazena do rozpočtu města. Navyšeni ceny vzniklo z důvodu řešení odkanalizování.

IX. ŽIVOTNÍ PROSTŘEDÍ

1. Ovzduší

Od dubna 1994 je v provozu jedna ze stanic „Automatizovaného imisního monitorovacího systému“ (tzv. AIMS) i na území Lubiny. Tato stanice byla zřízena pro potřeby Českého hydrometeorologického ústavu jako tzv. stanice požadová, sloužící ke sledování stavu ovzduší v okolí průmyslového Ostravska. Městský úřad je s naměřenými údaji seznamován v souhrnných zprávách, které přicházejí zhruba s dvouměsíčním zpožděním. Přestože tyto zprávy nepřinášejí aktuální údaje, lze si s jejich pomocí udělat představu o stavu ovzduší během roku.

Imisní situace v roce 1996: (hodnoty jsou uváděny v mikrogramech na m³)

Průměrné měsíční koncentrace SO₂ NO_x PP (poléťavý prach)

Průměr za rok: 36 38 42

Imisní limit: 60 80 60

Imisní limity pro průměrné roční koncentrace nebyly překročeny.

Maximální denní (24 hodinové) koncentrace: SO₂ NO_x PP

Imisní limity: 150 100 150

Imisní limit pro 24hodinové koncentrace byl v roce překročen

- u SO₂ v 9 dnech

- u NO_x v 15 dnech

- u poléťavého prachu po 4 dny

Nejméně příznivé byly v tomto směru měsíce leden, únor a prosinec.

Maximální krátkodobé (půlhodinové) koncentrace

Krátkodobé maximální koncentrace překročily imisní limity pouze u oxidů dusíku, a to zejména v zimních měsících.

2. Odpady

	r. 1993	r. 1995	r. 1996
Celkové množství odpadu	4 420 t	6 500 t	5 906 t
tj. domovní odpad z domác.	3 520 t	5 000 t	4 004 t
odpad ze zeleně	550 t	685 t	964 t
smetky z ulic	200 t	405 t	598 t
objemný odpad z domác.			180 t
stavební suť	150 t	410 t	90 t
výkopová zemina			70 t

V červnu 1996 byla zprovozněna dotřídňovací linka (zkušební provoz). Do konce roku bylo na této lince dotříděno a předáno k dalšímu zpracování celkem 116 t surovin, tj.

karton a lepenka	30,5 t
noviny a časopisy	6,2 t
ostatní sběrový papír	24,0 t
PET láhve	2,0 t
směsné plasty	8,0 t
bílé sklo	29,4 t
barevné sklo	15,0 t

V Kopřivnici a místních částech je rozmístěno 46 sad kontejnerů na tříděný odpad (sada - kontejner pro bílé sklo, pro barevné sklo, plasty a papír).

Odpad je odvážen ke zneškodňování na povolené skládky odpadů do Vlčovic, do Staříče a na skládku SOMPO v Mořkově.

3. Vodní hospodářství**A. Domovní studny**

	r. 1994	r. 1995	r. 1996
stavební povolení	11	14	4
kolaudační rozhodnutí	8	6	10

B. Státní rybářské lístky

	r. 1995	r. 1996
Celkem vydáno, příp. prodlouženo	226	219

C. Revitalizace povodí Kopřivničky

Město Kopřivnice získalo z Ministerstva životního prostředí ČR finanční prostředky na zpracování studie řešící vodohospodářskou situaci v povodí Kopřivničky. Studie prokázala nutnost změny současného stavu. Z Programu revitalizace říčních systémů pak získalo město finanční podporu a zahájilo přípravné práce potřebné k vlastní realizaci na pozemcích v majetku města, tj. v lesích nad koupalištěm.

4. Veřejná zeleň, ochrana ZPF**a) Zemědělský půdní fond (ZPF)**

Na základě zákona o ochraně ZPF se pro různé stavby, které budou realizovány na zemědělské půdě, provádí odnětí půdy ze ZPF a to na plochu zastavěnou určitou stavbou. Na katastrálních územích Kopřivnice, Vlčovice, Mniší, Lubina, Štrambersk, Ženklaava bylo celkem odňato

v roce	1993	1994	1995	1996
m ²	3 445	4 536	5 629	3 670

b) Veřejná zeleň

Na základě zákona o ochraně přírody jsou vydávána rozhodnutí o kácení stromů rostoucích mimo les. Za rok 1996 bylo vydáno celkem:

- * 47 rozhodnutí na skácení stromů rostoucích mimo les a povoleno ke skácení 186 ks stromů s obvodem kmene nad 80 cm a 207 ks stromů o obvodu kmene do 50 cm, odstraněno 357 m² keřového porostu
- * 3 rozhodnutí o zamítnutí skácení 8 ks stromů
- * 1 rozhodnutí na uložení pokuty za neoprávněné skácení stromů

Pasport veřejné zeleně:

Pro město Kopřivnice je zpracován včetně mapových podkladů v měřítku 1:1 000. Vymezuje základní plochy a obsahuje přehled (charakteristiku) zastoupených vegetačních prvků, tj.:

- * stromy (solitérní, aleje, stromořadí), trávniky, keře (jednotlivé, keřové porosty), mobilní zeleň, záhony různých trvalek.

Součástí pasportu je i systematizace zeleně, jejímž cílem je vyhodnocení aktuálního stavu veřejně přístupné městské zeleně včetně vyhodnocení stability vymezených ploch.

5. Lesní hospodářství

5.1. Základní údaje

Městské lesy se nacházejí ve víceméně souvislém komplexu v kopcích na východ od města (Červený kámen, Pískovna, Šostýn a Brdy). Rozloha tohoto komplexu je 153,54 ha (z toho 119,40 ha lesy hospodářské, 34,14 ha lesy zvláštního určení). Další městské lesy se nachází roztroušeně ve Větkovicích, Mniší a Vlčovicích o celkové ploše 9,25 ha. Lesy jsou tvořeny přibližně z 50 % jehličnatými (téměř výhradně smrk) a z 50 % listnatými (lípa, buk, javor, jasan) porosty.

5.2. Hospodaření v roce 1996

a) Těžba dřeva

celkem	715 m ³
mýtní úmyslná	390 m ³
nahodilá	105 m ³
výchovná - probírky	220 m ³

Mýtní úmyslná těžba byla provedena na západním svahu Červeného kamene.

b) Zalesňování

Na ploše 2,24 ha bylo vysázeno celkem 17,9 tis. ks sazenic (buk, javor, smrk, jasan a modřín).

c) Ochrana lesa

Dlouhotrvající zima měla na rozmnožování hmyzích škůdců zejména kůrovců negativní vliv, poškození stromů bylo minimální.

vyžínání buřeně	6,16 ha
výřez nežádoucích dřevin	0,88 ha
nátěr mladých listnatých kultur proti okusu zvěři	3,92 ha

d) Pěstební práce

prořezávky	10,88 ha
úklid klestu	5,20 ha

Klest uklízela v lese především mládež (např. účastníci 3. ročníku Mezinárodního tábora dobrovolné práce).

Pozn.: Od 1. 1. 1996 je v platnosti nový lesní zákon č. 289/95 Sb., který výrazně posiluje práva a povinnosti vlastníků lesů.

Na V. valné hromadě dne 21. 3. 1996 se město Kopřivnice stalo členem Sdružení vlastníků obecních lesů se sídlem v Pelhřimově.

6. Výskyt radonu

Kopřivnice patří podle "Odvozené mapy radonového rizika" mezi území se středním stupněm radonového rizika. V objektech dříve postavených se výskyt tohoto nebezpečného plynu, přispívajícího ke vzniku rakoviny plic, nesledoval, a proto vláda schválila v roce 1990 zahájení "Radonového programu v České republice".

Kopřivnice této možnosti využila a v roce 1994 bylo rozmístěno celkem tisíc detektorů do 339 rodinných domků na území Kopřivnice (175), Lubiny (89), Vlčovic (32) a Mniší (43). Detektory byly umísťovány do podsklepených rodinných domků po 3 kusech, do nepodsklepených domků po 2 kusech. Počátkem ledna 1996 byly detektory sešbirány k vyhodnocení v laboratořích Ústavu hygieny práce v uranovém průmyslu v Kamenné u Příbrami. Výsledky jsou známy od září 1996.

Pro vyhodnocení výsledků je potřeba znát tyto zásady:

1. za vyhovující u starší zástavby je považována hodnota do 200 Bequerelů (Bq) na m³, pro novostavby 100 Bq na m³
2. u objektů, kde byla naměřena alespoň jedna hodnota nad 180 Bq na m³, se provádí kontrolní měření.

Výsledky měření:

- a) ze všech sledovaných rodinných domků lze prohlásit za nevyhovující pouze jeden a to v Lubině,
- b) hodnoty nad 180 Bq na m³ bylo naměřeno celkem v 53 rodinných domech, z toho 27 v Kopřivnici, 17 v Lubině, 6 ve Vlčovicích a 3 v Mniší.

7. Ekologická výchova

Akce pro širokou veřejnost a děti kopřivnických škol:

- * besedy pro veřejnost (o Brazílii, Indii, amerických indiánech, biozahradě, domácích zvířatech)
- * beseda pro žáky kopřivnických škol s americkým indiánem
- * exkurze pro zájemce z kopřivnických škol na dotřídovací linku
- * Den Země - 22. 4. 1996 v centru Kopřivnice (soutěž pro žáky kopřivnických škol výstava dětských literárních a výtvarných prací, ekojarmark. hudební vystoupení, jízda na ponících, vyzdobené výkladní skříně, propagace třídění odpadů z domácností)
- * poskytování různých materiálů s ekologickou tematikou
- * zahájení spolupráce s občanským sdružením Blud, jehož náplní je pořádání akcí pro děti a mládež především v přírodě se zaměřením na její poznávání a ochranu.

8. Americké mírové sbory

Na odboru ŽP - VLHZ působí Michelle Tucker, dobrovolnice Amerických mírových sborů.

Přínos pro město:

- * v oblasti ekologické výchovy výrazný podíl na zapojení tří kopřivnických škol do mezinárodního programu GLOBE, příprava úvodního semináře pro pedagogy ze ZŠ E. Zátopka, Alšova a 17. listopadu a pomoc při zahájení programu v jednotlivých školách
- * poskytnutí grantů pro výstavbu dětského hřiště Sever, učebny v přírodě při ZŠ E. Zátopka a vybavení mikroskopické laboratoře občanského sdružení Blud. Jedná se o cca 350 tis. Kč
- * organizace oblastního kola literární soutěže psané v angličtině, která byla vyhlášena pro celou ČR (hlavní téma "postavení žen ve společnosti", 35 účastníků, 6 kopřivnických na předních místech)
- příprava setkání amerického indiána Garyho Randolpha s kopřivnickými dětmi a veřejností, besed se zúčastnilo cca 660 lidí
- zajištění tří sad baseballového vybavení pro kopřivnické děti jako základu pro zřízení kopřivnické malé baseballové ligy.

X. ŠKOLSTVÍ

Školská zařízení na území města

MATEŘSKÉ ŠKOLY

Název	počet tříd	počet dětí	počet pedag.	zaměření zájm. činnost
MŠ Obránců míru	4	100	7	saunování, rozšířená Tv
MŠ Zd. Buriana	3	72	6	LEGO program, zdravá škola
MŠ kpt. Jaroše	3	75	6	-
MŠ Krátká	4	100	8	hudební zaměř.
MŠ Jarní	3 + 1 sp.	70 + 9	8	liter. kroužek, spec. odd.
MŠ Lubina	1 + 1	36	3	výtvar. kroužek, hud.-pohodové zaměř.
MŠ Mniší	1	25	2	-
MŠ Vlčovice	3	40	5	-
MŠ Francouzská	4	100	8	-
MŠ Pionýrská *	3	65	6	oční odd.
MŠ I. Šustaly *	3	75	6	klub rodičů a dětí
MŠ Záhumenní *	3	75	6	výtvarný kroužek, logopedie, NJ, hra na flétnu
MŠ Česká *	3	77	6	-
Spec. MŠ pro děti s vadami řeči	2	16	3	logopedie
Dětské centrum +	2 + 3	22 + 18	11	spec. škola pro žáky s více vadami
Soukromá MŠ B. Smetány ++	1	30	2	výtvarný kroužek, hra na flétnu
celkem	43 + 5	978 + 27	93	

Přehled o vynaložených nákladech na údržbu školských zařízení

Náklady na opravy, udržování a zlepšení technického stavu budov činily v roce 1996 celkem 9 708 000,- Kč.

Opravy jsou prováděny ze dvou úrovní:

1. z úrovně zařízení ředitelem školy

* na tyto akce na školách a mateřských školách bylo vynaloženo 2 615 000,- Kč.

2. z úrovně města prostřednictvím odboru školství a MSR tzv. jmenovité akce, z nichž mezi nejvýznamnější v loňském roce patřily:

* plynofikace kotelny MŠ Lubina	354 000,- Kč
* plynofikace a výměna rozvodů ÚT	451 000,- Kč
* MŠ Jarní - rekonstrukce	402 000,- Kč
* rekonstrukce elektrorozvodů ZŠ E. Zátopka	1 245 700,- Kč
* rekonstrukce ZUŠ Z. Buriana	3 470 000,- Kč

(polovina této částky byla proplacena z prostředků MŠMT)

STŘEDNÍ ŠKOLSTVÍ V KOPŘIVNICI

Střední odborné učiliště

Ředitel: Ing. Antonin Šugárek

Kopřivnice, Husova 1162, tel. 419 50

žáků: 302 učňů

78 denní nástavbové studium

31 večerní nástavbové studium

411 celkem

Střední škola podnikání a managementu

Ředitel: Paed. Marie Rojková

Kopřivnice, Štefánikova 117, tel. 427 14

žáků: 270

Střední průmyslová škola strojnická a Obchodní akademie

Ředitel: Ing. Jaroslav Ponec

Kopřivnice, Husova 1302, tel. 423 03

žáků: 325 (z toho:

168 žáků OA

157 ost. obory)

Vyšší technická a ekonomická škola

Ředitel: Ing. Jaroslav Ponec

Kopřivnice, Husova 1302, tel. 423 03

studentů: 266

Obory: Strojírenství (63 studentů)

Ekonomika podniku a management (203 studentů)

Rodinná škola

Ředitel: Mgr. Jan Pavelka

Kopřivnice, Komenského 1005, tel. 721 560

žáků: 198

celkem žáků: 1 470

XI. KULTURA

Kulturní dům Kopřivnice

- kulturní a vzdělávací zařízení města
- ředitel: Ing. Josef Melnar
- provozovatel: MIS music, s. r. o. (do 31. 12. 1996)
- počet zaměstn.: 15 v hlavním pracovním poměru
- realizováno: 134 akce, 26 800 účastníků
- průměrná návštěvnost na akci (bez ohledu na její druh): 200

druh akce	divadla	koncerty	spol. zábava (ples, disco)	přednášky beseda, film
počet akcí	22	37	51	24

kurzy: spol. chování a tance:

- základní kurz - 160 účastníků
- pro absolventy základního kurzu - 80 účastníků
- předtančení pro žáky 8. a 9. tříd - 60 účastníků
- pro manželské a partnerské páry - 14 účastníků

Kino Kopřivnice

- majitel: manželé Šubjakovi
- plánováno 276 představení
- uskutečněno 237 představení
- počet návštěvníků: 12 504
- největší návštěvnost: 1. Den nezávislosti
- 2. Kolja
- 3. Nebezpečné myšlenky

Klub Nora

- provozovatel: Vítězslav Váňa
- počet akcí (pa) : cca 91
- počet návštěvníků: přes 11 000

	rockové koncerty	rock a technopárty	divadla	poslech. večery	jazz aj. recit.	filmy
pa	32	30	7	8	4	10

akce mimo klub:

- * III. Rockové šlahouny - kolem 3 000 návštěvníků
- * III. PORTA - cca 100 návštěvníků
- * Legendary Pink Dots (koncert angloholandské skupiny) - cca 500 návštěvníků

Katolický dům

majitel: Katolická beseda

- počet akcí: 174 (45 kulturních - 25 pořádaných katolickou besedou)
- jazykové kurzy - 3 kurzy AJ, 2 kurzy NJ
- taneční kurzy A. Mockové a Z. Syrka

Muzeum Fojtství

majitel: TATRA, a. s.

vedoucí: Jiří Tichánek

počet návštěvníků za r. 1996: 6 036

příjmy za r. 1996: cca 50 000,- Kč

Výstavy v roce 1996:

- leden: Lexikon čertů - dětské práce ZŠ Alšova
- leden - únor: Expedice živá Afrika
- březen - květen: Minerály a zkameněliny Moravy a Slezska
- červen: Výstava výtvarných prací základních škol Kopřivnice
- červenec - říjen: Čínské umělecké řemeslo II
- listopad - prosinec: Kniha v proměnách staletí

Technické muzeum

majitel: TATRA, a. s.

vedoucí: Alois Havel

počet návštěvníků za r. 1996: 75 063

příjmy za r. 1995: 1 448 000,- Kč

Od 1. 9. 1995 je muzeum Fojtství a Technické muzeum členem Asociace muzeí a galerií ČR.

Městská knihovna

- univerzální veřejná knihovna, která je součástí městského úřadu
 - vedoucí - Dagmar Thomková
 - počet zaměstnanců: 10, z toho 3 pracovníci v místních částech
 - počet registrovaných čtenářů: 2 672
 - z toho dětí: 789
 - návštěvnost: 24 936
 - výpůjčky celkem: 110 569
 - výpůjčky periodik: 11 503
 - kulturní a vzdělávací akce: 23 (besedy pro děti, výstavy, soutěže)
- perspektiva: zřízení samostatné organizace, s centrální knihovnou a vyšším počtem poboček

**KULTURNÍ, SPOLEČENSKÉ A VZPOMÍNKOVÉ AKCE
POŘÁDANÉ MĚSTEM KOPŘIVNICE**

- 17. 1. 1996**
- setkání starosty s podnikateli města
- 2. 3. 1996**
- 4. výročí vydávání Kopřivnických novin
- 6. 3. 1996**
- vzpomínková oslava ke 146. výročí narození T. G. Masaryka
- 29. 3. 1996**
- oslavy k propůjčení názvu ZŠ Emila Zátopka
(odhalení pamětní desky na budově ZŠ, zápis do pamětní knihy města)
- duben 1996**
- velikonoční jarmark
- 25. - 26. 5. 1996**
- přijetí dechového orchestru z Holandska
- 6. 7. 1996**
- Husova lípa - vzpomínková akce k významu mistra Jana Husa
- 7. - 21. 7. 1996**
- Mezinárodní tábor dobrovolné práce (restaurační práce na hradě Šostýně prováděné zahraničními studenty, účast studentů ze SRN, Itálie, Švédska, Belgie, Řecka, Francie, Španělska)
- srpen 1996**
- Kopřivnická pouť (slavnosti, kulturní program před KDK, vystoupení dechového orchestru z partnerského města Zwönitz)
- 29. 9. 1996**
- vzpomínková akce k 95. výročí vysvěcení kostela v Lubině za účasti biskupa Lobkovicze
- 28. 10. 1996**
- vzpomínková akce k 78. výročí vzniku samostatného Československa
- 5. 12. 1996**
- "Možná přijde i Mikuláš" - setkání dětí s Mikulášem, andělem a čerty
- 12. 12. 1996**
- "Vánoční poděkování mladších starším" - akce společenského aktivu
- prosinec 1996**
- mikulášský a vánoční jarmark

AKCE POD HLAVIČKOU PARTNERSKÝCH MĚST

(Kopřivnice - Trappes - Francie,
Zwönitz - SRN,
Castiglione del Lago - Itálie,
Congleton - Velká Británie)

1. akce konané v ČR

3. - 10. 3. 1996

- zimní rekreace rodičů a dětí z Trappes v Beskydech (Rozpítě), lyžování a bohatý doprovodný program spojený s turistikou a poznáváním našeho regionu

18. - 21. 3. 1996

- tříčlenná pracovní delegace ze Zwönitz navštívila Kopřivnici za účelem výměny zkušeností z oblasti rozvoje podnikání, turistiky a práce samostatných orgánů; seznámení s rozsahem činností technických služeb, ochrany životního prostředí, správy veřejných prostranství, správy sportovišť, informace o rozvoji oblasti

20. - 24. 6. 1996

- setkání partnerských měst v Kopřivnici (Anglie - Congleton, Francie - Trappes, SRN - Zwönitz, Itálie - Castiglione del Lago neúčast, omluveni)

23. - 25. 8. 1996

- vystoupení country skupiny ze Zwönitz v Kopřivnici u příležitosti pouťových slavností

28. 10. - 8. 11. 1996

- "Týden francouzské kuchyně v Kopřivnici" - účast 12 kuchařů z Trappes (vařili v jednotlivých školách a v hotelu P Beam)

2. akce konané v partnerských městech

15. - 19. 4. 1996

- Mezinárodní konference partnerských měst v Paříži, na kterou byl oficiálně pozván starosta města Ing. Josef Jalůvka

9. - 12. 4. 1996

- pracovní setkání zaměstnanců MÚ Kopřivnice s partnery z radnice ve Zwönitz (účast vedoucích odborů majetkové správy, finančního, rozvoje města)

26. 6. - 1. 7. 1996

- turnaj žákovských fotbalových družstev v Castiglione del Lago za účasti družstev hostitelského města, Trappes a Kopřivnice

29. 7. - 5. 8. 1996

- folklorní přehlídka souborů v Castiglione del Lago, účast souboru p. Havlové a cimbalové muziky Gajdušek z Hukvald

4. - 20. 8. 1996

- třítýdenní pobyt mládeže z Kopřivnice v Trappes v rekreačním středisku u Atlantiku

28. 8. - 5. 9. 1996

- výtvarníci v Trappes - 10 kopřivnických dětí vystavuje vlastní práce

20. - 29. 9. 1996

- "Týden České kuchyně v Trappes" - kuchaři ZŠ a hotelu P Beam vařili v Centrální kuchyni v Trappes

DXII. MĚSTSKÉ INFORMAČNÍ CENTRUM

Pod Město Kopřivnice - MÚ spadá od 7/1995.

Sídlo: Kopřivnice, Obránců míru 368, tel 721 600, 721 488

Hlavní zaměření:

Shromažďování, přesné a rychlé podávání informací:

- * o službách, firmách, výrobcích, institucích ve městě a okolí,
- * o kulturním, společenském a sportovním dění ve městě a okolí (včetně předávání informací médiím a institucím)
- * turistických (historie, kultura, folklor, přírodní zvláštnosti, turistické trasy vč. cyklostezek, sport, ubytování, stravování apod.),
- * sběr a aktualizace informací v databance informačních center, předávání na ostatní IC a Agentuře regionálního rozvoje Ostrava

Pozn.: Veškeré informace jsou zpracovávány i za město Příbor.

Propagace:

- * firem, institucí, hotelů, cestovních kanceláří,
- * cestovního ruchu (spoluprací s ostatními informačními centry, cestovními kancelářemi a dalšími subjekty cestovního ruchu, prezentace na výstavách a veletrzích)
- * zajišťování výroby a prodeje propagačních materiálů (map, publikací, videokazet, upomínkových předmětů - pro turisty i potřeby města)

Spolupráce:

- * s Kulturním domem Kopřivnice
- * při akcích pořádaných městským úřadem

Některé výstupy činnosti r. 1996

- * materiál a výpomoc při zajištění provozu stánku Regionu Beskydy na veletrhu cestovního ruchu v Brně - 1/96
- * vydání 4 druhů pohlednic města - 6/96
- * podklady pro bulletin "Profil města Kopřivnice"
- * text a obrazový materiál do prospektu Kopřivnice - Kultura + historie, Sport + turistika - dodáno 6/96
- * doručení prospektů do ČR i ciziny (infocentra, cestovní kanceláře, hotely, instituce zabývající se cestovním ruchem)
- * "Letní příměstský tábor dětí" - pomoc při zabezpečení prázdninové akce pro děti - 6 - 8/96
- * text a fotografie do mapy "Severovýchodní Morava a Slezsko" - 11/96
- * text a obrazový materiál do obrazové publikace "Vítejte v srdci Evropy III." - vyjde na jaře 97

* text do prospektu "Lašská brána Beskyd" - 12/96

* zkontaktování zájemců nabízejících soukromé ubytování

Statistika MIC 1. 1. - 31. 12. 1996

	celkem	denní průměr
všeobecné informace		
osobně	4 921	20
telefonicky	5 054	21
turistické informace		
osobně	875	4
telefonicky	22	-
kulturní informace		
osobně	2 353	9
telefonicky	1 083	4

Denní průměrný počet zákazníků 58
 v tom osobně 33
 telefonicky 25

XIII. ZDRAVOTNICTVÍ

Zdravotnická zařízení na území města

Městská zařízení

1. Jesle Kopřivnice, Francouzská 1181

Kapacita: od 1. 1. 1996 - 1 oddělení pro 20 dětí

Vedoucí jeslí: Marie Antošíková

2. Středisko sociálních služeb města Kopřivnice

- příspěvková organizace zřízená městem za účelem provozování soc. služeb pro různé skupiny obyvatel a správu domů, v nichž jsou tyto služby provozovány
ředitelka: Alena Dvořáková

	adresa	kapacita
Dům s pečovatelskou službou	Masarykovo nám. 650 Kopřivnice	27 bytů z toho 24 2+1 3 0+1
Dům s pečovatelskou službou	Česká 320 Kopřivnice	102 bytů z toho bezbariérové 4 25 1+1 73 0+1

Od února 1996 je zde pro občany města k dispozici další typ soc. služby - DOMO-VINKA - pro staré a zdravotně postižené občany, žijící jinak ve vlastním bytě.

V obou domech je poskytována komplexní :
pečovatelská služba
ošetřovatelská péče
rehabilitační péče

Provoz: celodenní v prac. dny
noc a dny prac. volna jsou zajištěny službou ve vrátnici

	adresa	kapacita
Azylový dům	Horní 1114 Kopřivnice	16 míst pro muže 4 místa pro ženy

- poskytuje dočasné ubytování osobám bez přístřeší
- sociálně právní poradenskou činnost
- pomoc při hledání vhodného zaměstnání a řešení byt. situace
V tomto zařízení je zajištěn nepřetržitý provoz.

Nestátní zařízení

1. Privátní zařízení ambulantní péče (lékaři praktičtí, zubní, dětská atd.)

2. Soukromá poliklinika

Naprostá většina zdrav. služeb na území města je provozována v Poliklinice Kopřivnice.

Od 1. 7. 1996 byla tato na základě privat. projektu přetransformována na Soukromou polikliniku MUDr. Rudolfa Babince.

Služby jsou poskytovány formou:

- nájmy soukromým zdrav. zařízením
- zaměstnanci Soukr. polikliniky MUDr. Rudolfa Babince

Rozsah služeb zůstává nezměněn.

Lékařenský provoz : 3 lékárny

- Lékárna u Severky - PharmDr. Pešlová
Francouzská 1197
- Pharmacia Vera - PharmDr. Brusová
Štefánikova 115
- Lékárna na Soukr. poliklinice MUDr. R. Babince
Štefánikova 1301

XIV. TĚLOVÝCHOVA, SPORT

Správa sportovišť Kopřivnice:

vznik: k 1. 9. 1995

ředitel: Milan Gilar, Ing.

sidlo: Masarykovo náměstí 540

počet zaměstnanců: 29

- výčet majetku:
1. Krytý bazén
 2. Letní koupaliště
 3. Letní stadion
 4. Zimní stadion
 5. Lyžařský areál
 6. Tenisový areál
 7. Hřiště Vlčovice

Sportovní kluby - struktura organizovanosti

ASK Kopřivnice:

SPV (sportovní pohybová výchova)

Klub pěší turistiky

Klub vodní turistiky

Klub cykloturistiky

Atletika

Badminton

Karate

Vzpírání

Sportovní gymnastika

Stolní tenis

Šachy

Kulturstika

Baseball

Nohejbal

FSC (kraso)

Cyklo Art Bike Club

Klub zdravotního cvičení

Turistický klub mládeže

Samostatné kluby:

AVZO

Tenis klub

FK Kopřivnice

Klub volejbalu
Plavecký klub
Plavecký klub Skokan
SKI klub
Maraton klub
Sokol Kopřivnice
TJ Sokol Mniší
TJ Sokol Vlčovice Jóga
TOM (skaut)
Hockey klub
Klub malé kopané
Klub Házeně
Sportovní klub při ZŠ 17. listopadu
Darts klub (šipky)
DC Bourbon (šipky)
Auto klub plochá dráha Kopřivnice
Fotbalový klub Kopřivnice
Minigolf
Spartak Lubina
Tenis klub Vlčovice
Hokejbal
Paragliding klub

Hlavní sportovní zařízení

krytý bazén	bazén 25 m + dětský bazén, sauna, masáže, bar
letní koupaliště	plavecký bazén 50 m, bazén pro neplavce 50 m, dětský bazén, hřiště na plážový volejbal, tobogan, minigolf, restaurace a rychlé občerstvení
letní stadion	travnatá fotbalová plocha, škvárové hřiště, lehkooatletická dráha, plochodrážní ovál
zimní stadion	krytá ledová plocha, 2 tělocvičny, vzpírárna, stolní tenis, fitcentrum, občerstvení
lyžařský areál	lehká a střední přírodní sjezdovka (celková délka trati 900 m, nadmořská výška 540 - 690 m n. m.), běžecká trať (4 km), lyžařská chata
tenisový areál	antukové tenisové kurty, tenisová hala, cvičná stěna
areál házené	asfaltové hřiště, antukové hřiště
hala házené	krytá hala, fitcentrum, sauna
jala odborného učiliště	krytá hala pro sálové sporty
hřiště Vlčovice	travnatá fotbalová plocha, 2 tenisové kurty
hřiště Lubina	travnatá fotbalová plocha
hřiště Mniší	travnatá fotbalová plocha
přehrada Větkovice	koupání + vodní sporty, rybaření, občerstvení

Nejdůležitější sportovní akce, akce pro veřejnost, pro školy

pořadatel	akce
ASK TATRA	nesdělili údaje za rok 1996
Klub házené	Turnaj mladších žáků Mezinárodní turnaj mladšího dorostu Mezinárodní turnaj mužů Beskydský pohár - mezinárodní turnaj reprezentačních družstev juniorů
AVZO TŠČ	nesdělili údaje za 1996
Klub malé kopané	Kopřivnická liga malé kopané Ligový pohár KMK Superpohár KMK Vyhodnocení celoroční soutěže KMK

pořadatel	akce
Tenis klub	Turnaj mladších žáků Turnaj starších žáků Turnaj dorostu
Kraso klub	nesdělili údaje za rok 1996
Plavecký klub	I. ročník poháru města Kopřivnice a velké ceny FOTO MORAVA Oblastní přebory juniorů Mikulášské plavání - pro veřejnost Vánoční výlov kapra - pro veřejnost
Hockey club	Turnaj žáků 5. tříd Turnaj základen 7. tříd
Volejbal klub	Turnaj mužů a žen Turnaj škol
Sportovní klub při ZŠ 17. listopadu	Turnaj čtveřic ve volejbalu dívek Okresní přebor ve volejbalu mladších žáček 5. tříd Okresní přebor ve volejbalu mladších žáček 6. a 7. tříd
Junák Kopřivnice	Kuličkařada Drakiáda Letní tábor
PO Kopřivnice	Pohádkový les Zábavné odpoledne Noční pochod Podzimní pochod na Hukvaldy Ples pionýrských pracovníků Jarní tábor ve Pstruží
Základní školy Kopřivnice, DDM	Sportovní gymnastika Novinářská (Kopřivnická) laťka Běh Kopřivnických novin Den Delfína Den dětí - sportovní den Volejbalový turnaj čtveřic O pohár E. Zátopka - běžecký maraton Regionální finále v malé kopané Finále ve florbale Štafeta tříd ZŠ v Kopřivnici Plavecká štafeta měst Mikulášská laťka Velká drakiáda Dobyti vrcholu Sněžky Den v pohybu

XV. ROZVOJOVÉ PROGRAMY, AKTIVITY MĚSTA, VOLBY 1996

1. STRATEGICKÉ PLÁNOVÁNÍ EKONOMICKÉHO ROZVOJE

V roce 1996 se činnost Komise pro strategický rozvoj Kopřivnice rozdělila do 4 pracovních skupin, posílených o specialisty města a externí odborníky. Pro každou klíčovou oblast byla provedena analýza a zformulovány kroky, které musí město, podniky a instituce učinit ke zlepšení těchto oblastí, tj.:

1. Rozvoj malého a středního podnikání

Konkrétní projekty:

- * založení Centra podnikání a rozvoje, které nabízí komplex služeb a přímou podporu začínajícím a stávajícím malým a středním podnikatelům v Kopřivnici (viz níže)
- * založení Klubu podnikatelů
- * zavedení strukturovaných návštěv podniků a firem s cílem podporovat je tak, aby v regionu setrvaly a rozrůstaly se
- * zřízení Hospodářského parku

2. Centrum města, image, identita (záměry)

- * zlepšení image Kopřivnice jako moderního města orientovaného na budoucnost pro podnikatele a společnost (v rámci tohoto záměru plán na dokončení rozestavěného Kulturního domu - viz rozhodnutí zastupitelstva města ze závěru roku '96)
- * rozvoj kulturních a sportovních aktivit nadregionálního významu
- * zavedení funkčního public relation, zaměřeného na posílení image Kopřivnice
- * analýza působení jednotlivých složek veřejné informovanosti
- * zajištění rozvoje nestandardních vzdělávacích a zájmových aktivit
- * vydání publikace a tiskovin města určených dětem
- * příprava vzdělávacího programu pro seniory

3. Silniční dopravní systém

V rámci tohoto kritického bodu komise řešila:

- * zlepšení napojení Kopřivnice do nadřazeného systému silniční dopravy
- * zlepšení spojení s okresním městem
- * zlepšení průjezdu tranzitní dopravy městem

4. Turistika

- * vytvoření Regionálního centra rozvoje turistiky, které bude provádět propagaci a marketing turistických aktivit mikroregionu „Lašská brána“
- * zlepšení kvality a rozšíření nabídky atrakcí, výrobků a služeb se vztahem k turistice, včetně ubytování, maloobchodů a restaurací

- * společný propagační materiál pro prezentaci regionu, ve spolupráci s Agenturou pro regionální rozvoj v Ostravě

Strategický plán ekonomického rozvoje byl přijat v květnu 1996.

V závěru roku bylo konstatováno splnění a plnění převážné části dílčích úkolů.

2. CENTRUM PODNIKÁNÍ A ROZVOJE

V roce 1996 pokračovala realizace projektu podnikatelského centra v Kopřivnici, finančně podporovaná z grantu holandského programu pomoci PSO.

V první polovině roku připravil řešitelský tým projektu podnikatelský plán a byla vyjasněna struktura zakladatelů. Byla navržena nejvhodnější právní forma a orgány řízení společnosti. Zakladatelskou smlouvu Centra podnikání a rozvoje, s. r. o. podepsalo v červenci 5 zakladatelů:

- * Město Kopřivnice
- * TATRA, a. s., Kopřivnice
- * Agentura pro regionální rozvoj Ostrava
- * Regionální podnikatelský fond Ostrava
- * Technologicko-inovační centrum Ostrava

Ve druhé polovině roku pokračovala příprava konkrétních produktů a služeb, které bude Centrum nabízet malým a středním podnikatelům. Podle stanovených kritérií byl vybrán personál Centra.

V průběhu roku probíhala rekonstrukce domu č. p. 244 na Štefánikově ulici, financovaná městem Kopřivnice a fondem Phare, na sídlo CPR a dalších firem. Stavba byla ukončena v říjnu a Dům podnikatelů byl slavnostně otevřen počátkem prosince. V budově má své kanceláře a provozní prostory 15 firem, mimo jiné zde otevřela nově svoji pobočku Banka Haná, a. s.

3. PROGRAM PREVENCE KRIMINALITY

Kopřivnice se v roce 1996 dostala mezi prvních devět měst v České republice, jejichž projekty byly vybrány v rámci celostátního programu. Ve druhém pololetí město obdrželo 390 000 Kč přímo a prostřednictvím Školského úřadu v Novém Jičíně dalších 200 000 Kč. Prostředky byly přiděleny na projekty:

- | | |
|--|------------|
| * výstavba dětského hřiště na sídlišti Sever | 220 000 Kč |
| * vybavení výpočetní a spojovací technikou | 120 000 Kč |
| * průzkum veřejného mínění "Problémy kriminality pohledem občanů Kopřivnice" | 50 000 Kč |
| * podpora zřízení telefonické linky důvěry dětí | 113 000 Kč |
| * příměstský prázdninový tábor | 50 000 Kč |
| * klub mladých "Junior" při DDM Kopřivnice | 35 000 Kč |

V rámci projektu byla Policií ČR v Novém Jičíně zpracována analýza kriminality za I. pololetí 1996 a městským úřadem sociálně demografická analýza.

I pro rok 1997 byla Kopřivnice zařazena do celostátního programu prevence kriminality, kterého se zúčastní 24 měst, převážně nad 30 000 obyvatel. Kopřivnice je, díky svým aktivitám, tedy jistou výjimkou.

4. ROK 1996 - ROK VOLEB DO POSLANECKÉ SNĚMOVNY A SENÁTU PARLAMENTU ČESKÉ REPUBLIKY

Výsledky za Kopřivnici

1. Volby do Poslanecké sněmovny Parlamentu ČR

- * proběhly ve dnech 31. 5. - 1. 6. 1996
- * počet stran - 16
- * účast v Kopřivnici 75,2 %
- * zkrácené výsledky (pět nejsilnějších stran v Kopřivnici):

	hlasů	hlasů %	voličů %
ODS	4 283	33,2	24,9
ČSSD	3 920	30,3	22,8
KSČM	1 113	8,6	6,5
KDU - ČSL	1 074	8,3	6,3
SPR - RSČ	774	6,0	4,5

2. Volby do Senátu

- * proběhly ve dvou kolech
- 1. kolo ve dnech 15. - 16. 11. účast 32,3 %
- 2. kolo ve dnech 22. - 23. 11. účast 31,4 %
- * zastoupeno 6 kandidátů (viz. výsledky 1. kola)
- * výsledky 1. kola:

		hlasů	hlasů %
F. Konečný	(ODS)	2 207	39,7
A. Poučová	(ČSSD)	1 422	25,6
J. Pávela	(KDU-ČSL)	859	15,4
L. Hanzelková	(KSČM)	802	14,4
V. Klečka	(SZ)	194	3,5
A. Hříň	(MSK)	81	1,5

* výsledky 2 kola (za Kopřivnici):

1. František Konečný	51,3 %	tj. 2 779 hlasů
2. Astrid Poučová	48,7 %	2 636 hlasů

Pozn.: Volební náklady r. 1996 celkem: 634 430 Kč, průměrné náklady na 1 voliče 36,80 Kč.

XVI. TECHNICKÉ SLUŽBY MĚSTA

Sídlo: Kopřivnice, Štefánikova 58
Ředitel: Karel Březina

Technické služby jsou rozpočtovou organizací města Kopřivnice. Předmětem činnosti je poskytování služeb pro obyvatelstvo, případně ve vedlejší hospodářské činnosti poskytování služeb pro právnické a fyzické osoby za úplatu.

Služby pro město:

- * zimní a letní údržba, opravy místních komunikací
- * údržba veřejné zeleně
- * zřizování a údržba dopravního značení
- * údržba a opravy veřejného osvětlení
- * svoz domovního odpadu
- * správa a provoz hřbitova
- * provoz veřejných WC
- * provoz třídící odpadové linky (od 7/1996)

Služby za úplatu:

- * autoservis pro osobní vozidla
- * práce zemními stroji
- * autodoprava
- * mycí linka (od 6/96 - zkušební provoz)

V roce 1996 pracovalo v Technických službách 87 zaměstnanců (přepočtený počet).

Příjmy a výdaje TS v r. 1996

Příjmy	8 712,9 tis. Kč
Výdaje	27 967,0 tis. Kč

Vedlejší hospodářská činnost:

Příjmy	790,5 tis. Kč
Výdaje	779,8 tis. Kč

Rok 1996 byl rokem přípravy transformace TS.

XVII. KABELOVÁ TELEVIZE KOPŘIVNICE, s. r. o.

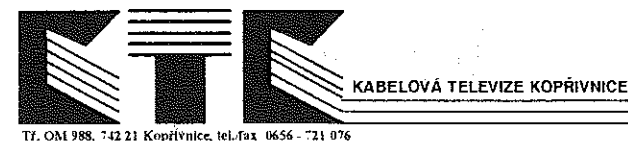

Kabelová televize Kopřivnice vznikla transformací z odboru městského úřadu na samostatnou obchodní společnost, a to od září 1994. Vlastníkem firmy je město Kopřivnice.

Město řídí firmu prostřednictvím Rady KTK. Rada kabelové televize má sedm členů.

Počáteční stav zaměstnanců v září 1994 byl pět a hlavním předmětem podnikání byla instalace kabelové sítě v Kopřivnici.

Koncem roku 1996 měla firma 20 zaměstnanců. Mimo instalace kabelové sítě byly předměty činnosti: výstavba základnových stanic Eurotel, prodej zboží, provoz TV vysílání, tvorba zpravodajství, výroba reklamy, pronájem průmyslového zboží.

V roce 1996 byla připojena na kabelový rozvod poslední větší etapa výstavby - sídliště Korej. Tímto byla ukončena kabelizace panelové zástavby v Kopřivnici.

V roce 1996 nebyla kabelová televize navázána žádným způsobem na rozpočet města. Veškeré financování provozu a nových investic prováděla z vlastních příjmů.

TV studio odvysílalo v roce 1996 přibližně 5 600 hodin videotextu. Premiérově pak 53 zpravodajských relací a publicistických pořadů, což odpovídá 2 300 minutám vysílání. Celková doba vysílání včetně repríz pak byla cca 40 000 minut.

Stav funkčních zásuvek v jednotlivých letech a výše měsíčního poplatku		
rok	počet zásuvek	výše měs. poplatku
1992	30	30
1993	1 200	30
1994	2 300	30
1995	3 600	33
1996	4 600	33

Rada KTK: Ing. Josef Jalůvka, Ing. Zdeněk Kunčar, PhDr. Milada Podolská, Ing. Miroslav Kopečný, Mgr. Milan Bureš, Ing. Jan Bittner, Petr Kašpárek

Jednotlivé provozy Kabelové televize Kopřivnice:

- * Technický úsek - nákladové nádraží ČR (tel. 721 076, kl. 45)
Hlavní technik: Petr Kašpárek
Telefon pro příjem poruch po - ne od 7 do 21 hodin 721 076
- * Provozní kancelář "Hokejka" (tel. 721 076, 474 271)
Ředitel: Ing. Jan Bittner
Hlavní účetní: Jitka Pavlátová
Provozní doba: po - pá 8 - 15 hodin
- * TV studio - v anexu v budově MÚ (tel. 474 270)
Vedoucí TV studia: Ing. Renata Plánočková
Provozní doba: po - pá 8 - 14 hodin

Videotext:

- * vysílání videotextu denně od 7 do 24 hodin
- * nová smyčka se vysílá od neděle od 7 hodin
- * délka videotextové smyčky: cca 40 minut
- * uzávěrka pro příjem zpráv: pátek do 14 hodin

TV zpravodajství:

- * vysílání: ve čtvrtek od 16 do 22 a v sobotu od 8 do 22 hodin
- * délka: cca 30 minut
- * uzávěrka: úterý 10 hodin

OBSAH:

	strana
I. Všeobecné údaje o obyvatelstvu	1
II. Informace z matriky, Společenský aktiv	6
III. Volené orgány, městský úřad	7
IV. Městská policie	13
V. Rozpočet města	15
VI. Podniková sféra	24
VII. Stavební úřad	28
VIII. Investiční výstavba	30
IX. Životní prostředí	33
X. Školství	39
XI. Kultura	44
XII. MIC	50
XIII. Zdravotnictví	52
XIV. Tělovýchova, sport	54
XV. Rozvojové programy, aktivity města, volby v roce 1996	58
XVI. Technické služby města	62
XVII. Kabelová televize Kopřivnice, s. r. o.	63