

**Ročenka  
města  
Kopřivnice**

**1995**

*květen 1996*

## ÚVOD

Předkládaná Ročenka města Kopřivnice za rok 1995 dává poprvé přehled nejdůležitějších údajů ze života města a činnosti městského úřadu za uplynulý kalendářní rok.

Záměrem radnice je podat ucelený přehled podstatných údajů, s cílem přiblížit občanům a partnerům fakta ze života města a umožnit srovnání v časové posloupnosti.

Věříme, že stále se zvyšující počet informací ze života města přispěje k nárůstu zájmu o společné problémy 24 tisíc Kopřivničanů a snad i k vyššímu zapojení jednotlivců a firem do veřejného života.

Ing. Josef Jalůvka  
starosta města

## I. PROFIL MĚSTA

Kopřivnice byla založena jako typická lánová ves v podhradí Šostýna - Schauenstein (vybudovaný Hückeswageny před r. 1293).

První písemná zpráva o Kopřivnici pochází z r. 1437. Lze předpokládat, že vznikla již koncem 13. století. Kopřivnice se poměrně rychle rozrůstala. Roku 1869 měla 1 324 obyvatel, r. 1910 již 4 070 obyvatel a r. 1921 již 4 730 obyvatel.

V roce 1910 byla ves Kopřivnice povýšena na městys a v roce 1948, kdy měla 5 369 obyvatel, získala statut města. Patří k nejmladším městům v okrese i kraji. Ke Kopřivnici přináleží tzv. místní části Mniší, Vlčovice a Lubina. K 31. 12. 1995 bylo k trvalému pobytu přihlášeno 24 098 osob.

Území: umístění v předhůří radhošťských Beskyd, na malém vodním toku Kopřivničky. Území je značně členité a tvoří přechod mezi mírně zvlněnou nížinou Moravské brány a pásmem beskydských hor.

Rozloha města: 2 751,2 ha

### Struktura úhrnu ploch podle druhu

Kat. úz. (v ha)	Měst. část Kopřivnice	Míst. část Lubina	Míst. část Mniší	Míst. část Vlčovice	Celkem za řeš. území abs.	%
Celkem za k. ú. z toho	1 031,6	807,5	370,2	541,9	2 751,2	
- zem. půda	405,2	599,1	287,8	347,8	1 639,9	59,6
- lesní půda	163,1	87,1	45,8	139,9	435,9	15,8
- ostatní pl.	463,3	121,3	36,6	54,2	675,4	24,6

Pramen: Výsledky sčítání lidu, domů a bytů k 3. 3. 1991. KSS ČSÚ, Ostrava 1993

Hustota osídlení: 8,759 osob/ha  
 Geografická poloha: 49 35' severní šířky  
 18 09' východní délky  
 Nadmořská výška: minimum: Lubina - 300 m  
 maximum: Červený kámen - 690 m  
 Teplota: průměrná roční dlouhodobá +7,1 C  
 "- 1995 +6,8 C  
 nejvyšší teplota r. 1995 +28 C  
 nejnižší teplota r. 1995 -15 C

## Všeobecné údaje o obyvatelstvu k 31. 12. 1995

Počet obyvatel trvale bydlících: 24 098  
 z toho: 11 967 mužů (49,66 %)  
 12 131 žen (50,34 %)

### VĚKOVÉ SLOŽENÍ OBYVATEL MĚSTA KOPŘIVNICE - STAV 1995 (podíl jednotlivých věkových skupin)

věková skupina	podíl v % 1995	počet
dětská složka (0-14)	23,1	5 568
15 - 19	8,3	
20 - 24	9,2	
25 - 29	8,2	
30 - 34	8,6	
mlad. produkt. věk (15 - 34)	34,3	
35 - 39	7	
40 - 44	7,5	
45 - 49	7,7	
50 - 54	5,6	
54 - 59 M	2	
star. produkt. věk (35 - 54; 59)	29,8	
produktivní věk (15 - 54; 59)	64,1	15 451
55 - 59 Ž	2	
60 - 64	3,2	
65 - 69	2,8	
70 +	4,8	
poproduktivní věk	12,8	3 079
obyvatel celkem	100	24 098
index vitality	1,81	
průměrný věk	32,6	

### Relativní údaje - strukturální údaje

Nejvyšší dosažené vzdělání	Ko %	ČR %
bez vzdělání	1,2	1,4
základní	27	33,1
učňovské a odborné školy	40,5	35,4
střední s mat.	24,9	22,9
vysokoškol.	6,4	7,2
Celkem	100	100
národnostní složení	abs.	%
česká	23 137	96,01
slovenská	908	3,77
poľská	18	0,07
maďarská	12	0,05
ukrajinská	9	0,04
ruská	4	0,02
jiná	10	0,04
celkem	24 098	100

Pramen: Výsledky sčítání lidu, domů a bytů k 3. 3. 1991, KSS ČSÚ, Ostrava 1993

### POHYB OBYVATELSTVA

Ukazatele charakterizující vývoj demografických procesů ve městě v roce 1995 (podklady evidence obyvatel + matrika)

1. vývoj demografických procesů
2. struktura zemřelých osob podle věku

### VÝVOJ DEMOGRAFICKÝCH PROCESŮ

Ukazatel	abs.	%
Živě narození	263	
v tom chlapci	144	54,75
děvčata	119	45,25
Zemřelí	171	
z toho do 1 roku	-	
Přistěhovalí	357	
Vystěhovalí	510	
Přírůstek obyvatel celk.	-61	
v tom přirozený	92	
stěhování	-153	
Sňatky	175 (v Kopřivnici 131)	
Rozvody	74	

### ZEMŘELÍ PODLE VĚKU V ROCE 1995

Věk	Kopřivnice	%
Do 1 roku	0	
1 - 4	0	0
5 - 14	0	0
15 - 59 M	19	11,1
15 - 54 Ž	10	5,8
55 - 59 Ž	3	1,8
60 - 69	35	20,5
70 +	10	460,8
Celkem	171	100

## NEZAMĚSTNANOST V KOPŘIVNICI V ROCE 1995

Problematiku nezaměstnanosti řeší Úřad práce Nový Jičín, pobočka Kopřivnice.  
Ředitel: Libor Bartoň, Ing.

Vývoj nezaměstnanosti na pobočce ÚP v Kopřivnici v r. 1995

Ukaza- telé	měsíce roku											
	1	2	3	4	5	6	7	8	9	10	11	12
pob. Kopř. cel.ev. uchaz.	1625	1552	1496	1394	1228	1201	1160	1124	1038	981	993	1038
z toho: žén	861	821	794	772	723	721	695	687	644	623	634	635
v %	53	52,9	53,1	55,4	58,9	60,1	59,9	61,1	62	63,5	63,9	61,2
pláce- ných	576	546	690	649	573	516	530	476	442	422	379	380
v %	35,5	35,2	46,1	46,6	46,7	42,9	45,7	42,4	42,6	43	38,2	36,6
míra neza- měst.	10,5	10	9,7	9,12	8,13	7,96	7,63	7,26	6,7	6,33	6,41	6,7
hm. zabezp v tisKč	1 002	977	1 474	1 350	1 170	1 082	978	960	824	761	759	786
město Kopř. cel.ev. uchat.	1425	1350	1303	1222	1076	1010	1008	968	885	835	844	878
míra nezam.	10,9	10,3	9,92	9,3	8,2	7,7	7,7	7,4	6,7	6,4	6,4	6,7

## POBOČKA KOPŘIVNICE - strukturální údaje (k 31. 12. 1995)

Věk:	do 19	20 - 24	30 - 34	35 - 39	40 - 44	45 - 49	50 - 54	55 - 59
		124	157	132	107	134	102	86
žén:		74	110	88	65	83	53	64
Vzdělání:	základní	vyučení	střední	vysokoškolské				
		314	457	236				
z toho žén:	198	258	161	18				

## II. VOLENÉ ORGÁNY

### Městské zastupitelstvo

jako nejvyšší samosprávný orgán města bylo řádně zvoleno ve volbách na podzim roku 1994 v počtu 21 členů.

Zastupitelstvo pracovalo na úkolech, které vycházely z plánu činnosti na rok 1995 (dle zákona o obcích) a na úkolech, které vyplynuly z potřeb úřadu města.

V roce 1995 se uskutečnilo celkem 7 řádných zasedání a 7 pracovních seminářů, na nichž se zúčastňovalo zastupitelstvo v tomto složení:

Jméno a příjmení člena MZ	Politická příslušnost	účast na jednání MZ jednání MZ/pracovní seminář
1. Milan BUREŠ, Mgr.	ODS	7/6
2. Emanuel GREPL, PhDr.	KSČM, NK	6/4
3. Petr CHROMEČKA	ODS	7/7
4. Josef JAKL, MUDr.	KSČM, NK	1/2
5. Josef JALŮVKA, Ing.	ODS	7/7
6. Alois JANEK	KDU-ČSL	6/2
7. Oldřich JAŠEK, Ing.	ČSSD, NK	5/5
8. Zdeněk KAFKA, MUDr.	ODS	7/4
9. Zdeněk KUNČAR, Ing.	ODS	7/7
10. Václav MALEŇÁK	SPR-RSČ	7/6
11. Jaromír MAROŇ	KDU-ČSL, bezp.	7/7
12. Milena MOJŽÍŠOVÁ	ČSSD	7/5
13. Zdeněk OSTRÝ	Sdruž.NK, bezp.	2/3
14. Josef PAVELKA, Ing.	KSČM, NK	5/6
15. Maric PEŠLOVÁ, PharmDr.	KDU-ČSL, bezp.	7/7
16. Alena PIŠTĚLÁKOVÁ	ODS	7/5
17. Jaroslav PONEC, Ing.	ODS	5/1
18. Oldřich RYS	ODS	7/4
19. Jaroslav ŠULA, Ing.	KDU-ČSL	6/2
20. Richard VÁNĚ, MUDr.	Sdruž.NK, bezp.	7/4
21. Miroslav VESELÝ	KSČM	6/6

Poznámka:

ČSSD	Česká strana sociálně demokratická
KDU-ČSL	Křesťanská a demokr. unie - Českosl.strana lidová
KSČM	Komunistická strana Čech a Moravy
NK	Nezávislý kandidát
ODS	Občanská demokratická strana
SPR-RSČ	Sdružení pro republiku - Republikánská strana Českosl.
Sdruž. NK	Sdružení nezávislých kandidátů

### Obecně závazná nařízení přijatá MZ v r. 1995:

- Vyhláška o zřízení městské policie města Kopřivnice
- Vyhláška o příspěvku na částečnou úhradu neinvestičních nákladů mateřských škol a školních družin
- Vyhláška, kterou se zrušuje obecně závazná vyhl. č. 20/1994 o cenové regulaci nájemného z nebytových prostor
- Vyhláška, kterou se vyhláší regulativy územního rozvoje místních částí Lubina, Vlčovice, Mniší
- Vyhláška o zabezpečení veřejného pořádku
- Vyhláška o používání zábavné pyrotechniky

### MĚSTSKÁ RADA

jako 7členný výkonný orgán města působila v roce 1995 v tomto složení:

Starosta města:	Josef Jalůvka, Ing.
Zástupce starosty:	Zdeněk Kunčar, Ing.
Uvolněný člen MR:	Petr Chromečka
Čtenové:	Milan Bureš, Mgr. Oldřich Jašek, Ing. Jaroslav Ponec, Ing. Richard Váně, MUDr.

Jednání rady se zúčastňoval tajemník městského úřadu Josef Jiřík, Ing. a tisková mluvčí města Milada Podolská, PhDr.

Městská rada jednala dle plánu činnosti, řešila úkoly, které jí ukládá zákon o obcích i úkoly vyplývající z potřeb města.

V roce 1995 se uskutečnilo celkem 16 řádných a 4 mimořádná zasedání.

Městskou radou byly jako její iniciativní a kontrolní orgány zřízeny tyto komise:  
komise místních částí:

- Vlčovice (do 31. 8. 1995 předsedkyně ing. Dana Scibertová, od 1. 9. 1995 předseda Jan Kahánek)
- Lubina (předseda Petr Chromečka)
- Mniší (předsedkyně Alena Pištěláková)
- letopisecká (předseda Emanuel Grepl, PhDr.)
- finanční (předseda Oldřich Jašek, Ing.)
- kontrolní (předseda Václav Maleňák)
- pro výchovu a vzdělávání (předseda Milan Bureš, Mgr.)
- pro mezinárodní vztahy (předseda Josef Skřivánek, Ing.)
- pro projednávání přestupků (od 30. 9. 1995 předseda JUDr. Jaroslav Dermíšek od 1. 10. 1995 předsedkyně Věra Srdová)

### **MĚSTSKÝ ÚŘAD KOPŘIVNICE**

Záhumní 1152, 742 21 Kopřivnice, tel: 474 111

pracoval v roce 1995 v tomto uspořádání:

**Starosta města: Ing. Josef Jalůvka**

politická odpovědnost za:

- ekonomický rozvoj
- regionální spolupráci
- rozvoj a prezentace města
- cestovní ruch
- správa sportovišť
- kronika města
- marketing, public relations

**Zástupce starosty: Ing. Zdeněk Kunčar**

politická odpovědnost za:

- technická infrastruktura
- bydlení, doprava
- prevence kriminality
- vyřizování stížností a námětů obyvatel města
- sociální péče a služby, zdravotnictví
- marketing, public relations

**Uvolněný člen městské rady: Petr Chromečka**

politická odpovědnost za:

- městskou policii
- plnění úkolů v místních částech
- čistota a pořádek na území města, technické služby města - životní prostředí, zemědělství, lesnictví
- marketing a public relations

**Tajemník MÚ: Ing. Josef Jiřík**

řídí a kontroluje činnost všech odborů MÚ, tj.:

- 1) Kancelář starosty
  - sekretariát starosty
  - odd. školství, kultury a sportu
  - odd. Kopřivnických novin
  - městská knihovna
  - Městské informační centrum
- 2) Kancelář tajemníka
  - sekretariát tajemníka
  - personální záležitosti
  - odd. právní
  - odd. občansko-hospodářské a správní (matrika, evidence obyvatel, vnitřní správa)
- 3) Finanční odbor
  - odd. fin. účtárny
  - odd. rozpočtu
  - evidence majetku města
- 4) Stavební úřad, silniční hospodářství a doprava
- 5) Odbor sociálních věcí a zdravotnictví
  - péče o rodinu a dítě
  - péče a staré a postižené občany, sociální služby, kluby důchodců
  - péče o zvláštní skupinu obyvatel (nezaměstnaní, společensky méně přizpůsobiví)
  - jesle
- 6) Odbor životního prostředí, lesního a vodního hospodářství a zemědělství
- 7) Obecní živnostenský úřad
- 8) Odbor majetkové správy a rozvoje
  - odd. investiční
  - odd. technicko-evidenční
  - odd. ekonomicko-evidenční
  - odd. správy a privatizace bytového fondu (vznik k 1. 7. 1995, bytové oddělení do 30. 6. 1995 začleněno na sociálním odboru)
- 9) Odbor rozvoje podnikání
- 10) Odbor rozvoje města
  - (vznik k 1. 9. 1995)
- 11) Odbor kontrolní
- 12) Informační datové centrum
  - (vznik k 1. 12. 1995)

V roce 1995 pracovalo na MÚ 92 zaměstnanců.

### III. MĚSTSKÁ POLICIE

Městská policie Kopřivnice vznikla na základě rozhodnutí městského zastupitelstva na poč. r. 1992.

Velitel městské policie: Jan Müller

Sídlo městské policie: budova bývalých „kasáren“, ul. Česká, Kopřivnice

Počet zaměstnanců k lednu 1995: 23 + 1 civilní pracovníce

Počet zaměstnanců k prosinci 1995: 22 + 1 civilní pracovníce, z toho 4 ženy

Spravovaný obvod městské policie zahrnuje město Kopřivnici včetně místních částí Lubina, Vlčovice, Mniší.

Pro zabezpečování místních záležitostí veřejného pořádku pracovníci MP zejména:

- dohlízejí na dodržování obecně závazných právních předpisů o ochraně veřejného pořádku
- přispívají k ochraně bezpečnosti osob a majetku
- dohlízejí na dodržování pravidel občanského soužití
- odhalují přestupky a ukládají, vybírají v blokovém řízení pokuty za přestupky
- upozorňují fyz. a právnic. osoby na zjištěné nedostatky a podle konkrétní situace činí opatření k jejich odstranění.

Další činnosti MP:

- organizování návštěv významných osobností
- zajišťování akcí pořádaných městem (kopřivnická pouť, mikulášský a vánoční jarmark)
- zajišťování akcí pořádaných ostatními organizacemi
- dozor nad průběhem letní sezóny na Větrkovické přehradě
- spolupráce s rybářskou stráží
- spolupráce s odbory MÚ, Policií ČR
- zajišťování ostrahy pultu centralizované ochrany
- obhospodařování parkovacích automatů

Technická vybavenost MP:

- služební zbraně, obušky, pouta a slzotvorné prostředky
- spojovací technika
- občanská radiostanice
- služební dopravní prostředky (TATRA 613, Škoda 120)
- technické prostředky k zabránění odjezdu vozidla („botička“)
- kotce pro služební psy (postavené v r. 1995)

Příjmy městské policie za r. 1995:

blokové pokuty	68 770,- Kč
pult centralizované ochrany	131 900,- Kč
parkovací automaty	25 970,- Kč
celkem	226 640,- Kč

K prosinci 1995 bylo na pult centralizov. ochrany napojeno 35 objektů (školy, předškolské zařízení, objekty podnikatelů, městský úřad, krytý bazén, kostel, fara).

Pro ilustraci několik číselných údajů:

- nasazení technického prostředku „botička“	244
- řešeno dopravních přestupků	731
- přestupek veřejného pohoršení	67
- přestupek - majetek	36
- přestupek - občanské soužití	50
- přestupek rušení nočního klidu	82
- přestupek neuposlechnutí výzvy veřejného činitele	1
- přestupek znečištění veřejného prostranství	24
- přestupek podávání alkoholu mladistvým	3
- přestupky proti vyhláškám města (zabrání veřejného prostranství, psi, vraky, černé skládky, kontrola hracích automatů...)	438
- spolupráce s jednotlivými odbory MÚ	577
- pochůzková činnost (kontrola akcí, žádosti občanů o kontroly, nalezná vykradená auta, zranění občané...)	1 152
- žádosti občanů (zranění, krádeže, ublížení na zdraví, podezření z úmrtí, ztráta věcí,	

#### IV. ROZPOČET MĚSTA

Stav rozpočtu města je odrazem těchto hlavních druhů působení:

- rozsah a kvalita ekonomických aktivit na území města
- vlastní aktivita spojená s využíváním majetku města (podnikání města)
- způsob hospodaření v oblastech spravovaných městem vyplývajících ze zákona o obcích

V roce 1995 pokračoval proces pozvolného zvyšování finanční soběstačnosti města Kopřivnice, což se projevilo poklesem celkového objemu dotací ze státního rozpočtu a rozpočtu okresu na jedné straně a zvýšením podílu výnosů z daňových odvodů na straně druhé.

Ve srovnání s rokem 1994 vzrostlo výrazně úvěrové zatížení města v souvislosti s realizací dotřídňovací linky separovaného odpadu, nákupem velkokapacitního automobilu pro svoz odpadu s lineárním stlačováním a se zahájením plynifikace místní části Lubina. V návaznosti na tuto skutečnost se očekává v následujících letech několikanásobný nárůst dluhové služby.

Jako pozitivní tendenci můžeme hodnotit celkový růst investičních výdajů o cca 10 % proti roku 1994 a současně malý růst běžných výdajů, který se pohybuje na úrovni cca poloviny roční míry inflace.

Struktura příjmů města v roce 1994, 1995  
(v tis. Kč)

	1994	1995	změna %	Graf
Vířinní příjmy bez daňových výnosů	17 980,7	19 055,8	8,1	A)
Daňové výnosy, poplatky správní, doplatek zrušených daní	49 626,6	57 690,2	16,2	B)
Dotace	66 149,2	55 132,9	-16,7	C)
Úvěry (skutečné čerpání)	5 000,0	11 173,2	123,6	D)
Převod přebytku hospodaření z min. roku proučtování fondů	179,5	10 756,4	5 882,4	E)
Ostatní (prodej, místní poplatky, dary, úroky)	15 360,9	8 343,3	-45,7	F)
<b>C e l k e m</b>	<b>154 276,9</b>	<b>162 151,6</b>	<b>5,1</b>	
Bytové hospodářství	28 482,0	31 132,0	9,3	
Půjčka ze Státního fondu ŽP	0,0	8 350,0		

Výdaje podle kapitol rozpočtové skladby vč. proučování fondů  
(v tis. Kč)

kapitola	1994	1995	změna %
02	7 138,3	17 327,3	142,7
09	572,6	1 035,9	80,9
10	5 274,1	2 072,2	-60,7
11	181,3	244,8	35,0
14	27 004,4	28 522,1	5,6
15	600,6	783,9	30,5
16	4 425,7	4 990,0	12,8
19	26 862,2	36 338,1	35,3
28	19 893,2	26 654,8	34,0
39	32 479,5	29 613,0	-8,8
40	10 061,0	11 340,2	12,7
41	9 851,5	3 020,8	-69,3
<b>Celkem</b>	<b>144 344,4</b>	<b>161 943,1</b>	<b>12,2</b>

pozn. : kapitoly rozpočtové skladby:  
 02 - vodní hospodářství a životní prostředí  
 09 - zemědělství a výživa  
 10 - doprava  
 11 - obchod (turistický ruch)  
 14 - školství  
 15 - zdravotnictví (jesle)  
 16 - kultura  
 19 - vnitřní správa  
 28 - práce a sociální věci  
 39 - místní hospodářství  
 40 - výstavba  
 41 - všeobecná pokladní správa

Struktura výdajů města podle kapitol  
rozpočtové skladby (tis. Kč)

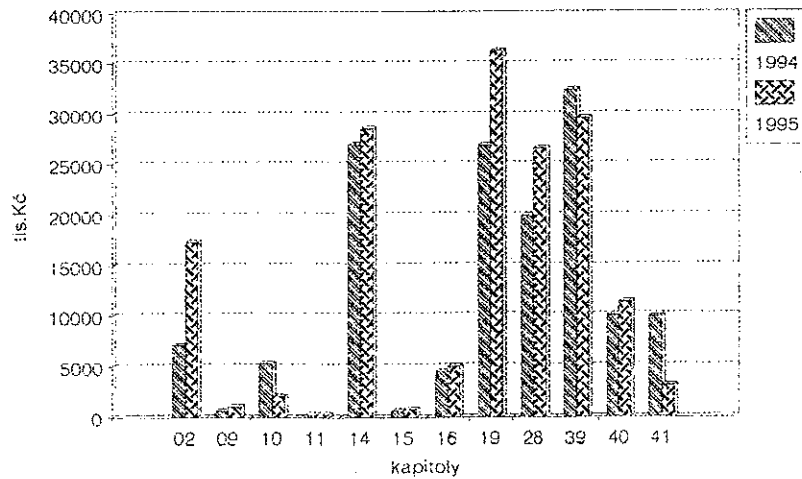

Výdaje podle odborů (útvarů) města v letech 1994, 1995  
(v tis. Kč)

odbor (úvar)	1994	1995	% změn	graf
Městská policie	3 507,0	4 833,0	37,8	A)
Odbor sociálních věcí	20 791,8	27 348,7	31,5	B)
Kancelář starosty	33 831,6	38 063,5	12,5	C)
Odbor rozvoje podnikání	75,6	254,3	236,4	D)
Kancelář tajemníka	22 795,8	30 288,0	32,9	E)
Odbor výstavby	3 780,6	708,8	-81,3	F)
Majetková oprava a rozvoj	13 770,8	30 695,2	122,9	G)
Odbor finanční	9 502,9	1 495,8	-84,3	H)
Technické služby	26 843,9	24 811,8	-7,6	I)
Odbor životního prostředí	1 266,0	1 335,4	5,5	J)
Kabelová televize Kopřivnice	7 852,5	1 299,4	-83,5	K)
Městské informační centrum *)	181,2	0,0	-100,0	L)
<b>Celkem</b>	<b>144 199,7</b>	<b>161 133,9</b>	<b>11,7</b>	
Proučtování fondů sociálního a rozvoje a rezerv	144,7	809,1		

\*) v r.1995 byly výdaje zařazeny pod Kancelář starosty

Bytové hospodářství	28 482,0	30 770,0	8,0
---------------------	----------	----------	-----

Struktura výdajů města podle odborů  
(tis. Kč)

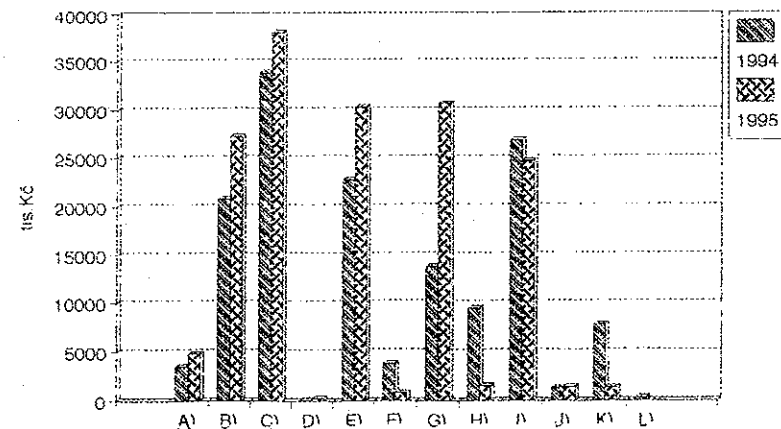

Příjmy a výdaje v jednotlivých měsících roku 1995 - tabulka A)  
Příjmy a výdaje kumulovaně v roce 1995 - tabulka B)

Tabulka A)				Tabulka B)			
měsíc	příjmy	výdaje	rozdíl	celkem	výdaje	rozdíl	
	celkem	celkem			celkem		
1/95	16 020,0	7 131,4	8 888,6	16 020,0	7 131,4	8 888,6	
2/95	5 974,0	8 530,2	-2 556,2	21 994,0	15 661,2	6 332,8	
3/95	11 847,6	9 866,5	1 981,1	33 841,6	25 527,7	8 313,9	
4/95	10 402,0	12 304,1	-1 902,1	44 243,6	37 831,8	6 411,8	
5/95	13 974,8	12 407,0	1 567,8	58 218,4	50 238,8	7 979,6	
6/95	25 915,8	16 412,7	9 503,1	84 134,2	66 651,5	17 482,7	
7/95	20 591,9	14 354,5	6 237,4	104 726,1	81 006,0	23 720,1	
8/95	10 640,1	11 525,8	-885,7	115 366,2	92 531,8	22 834,4	
9/95	13 380,2	11 752,4	1 627,8	128 746,4	104 284,2	24 462,2	
10/95	11 150,9	17 051,9	-5 901,0	139 897,3	121 336,1	18 561,2	
11/95	11 057,0	16 520,2	-5 463,2	150 954,3	137 856,3	13 098,0	
12/95	19 457,3	24 296,4	-4 839,1	170 411,6	162 152,7	8 258,9	

Finanční tok v měsících v roce 1995  
(po rozpuštění přebytku z roku 1994)

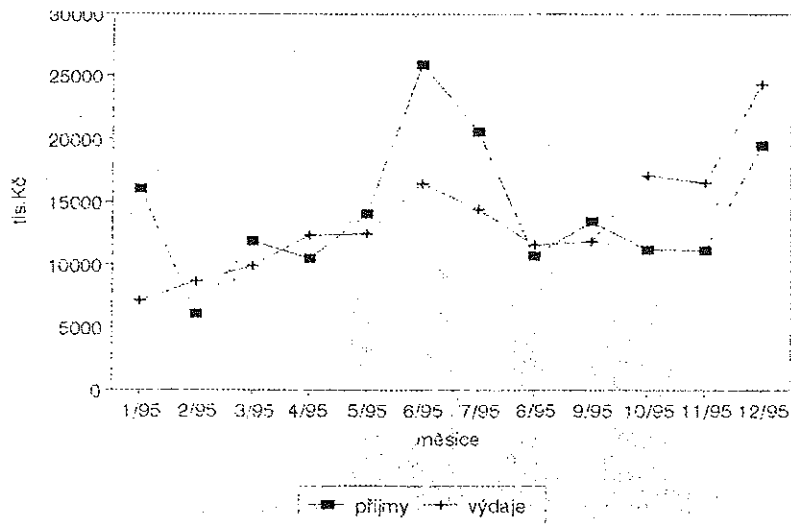

Finanční tok kumulovaně v roce 1995  
(po rozpuštění přebytku z roku 1994)

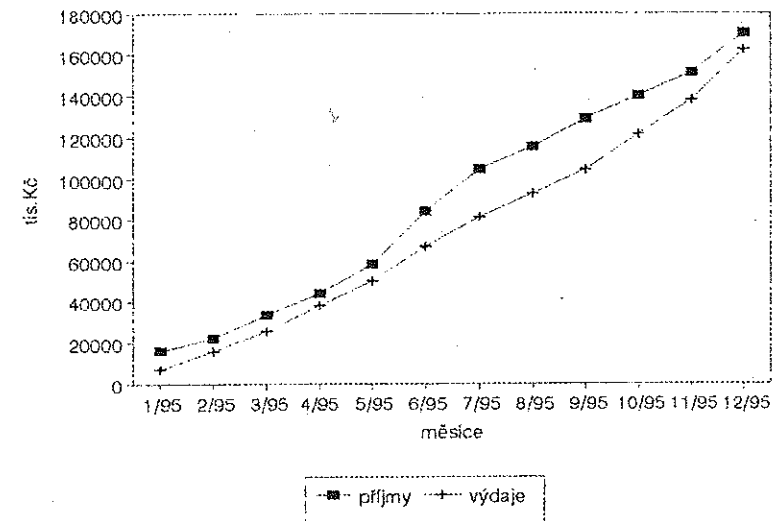

## V. PODNIKOVÁ SFÉRA

Skladba podnikatelských subjektů v Kopřivnici (stav k 6/1995)

podn. subjekt	abs. počet
akciová společnost	3
společnost s r. o.	96
veřejné obchodní spol.	12
podnik. zapsaní v OR	38
podnik. nezapsaní v OR	1 894
ostatní formy	4
<b>celkem</b>	<b>2 047</b>

Pozn. Dle odhadu z celkového počtu ve skutečnosti podniká okolo 80 % zaregistrovaných subjektů.

### Odvětvová klasifikace ekonomických činností

Za rok 1995 nejsou známa přesná čísla. Na základě dostupných údajů lze stanovit tuto přibližnou strukturu:

- největší podíl je zaznamenán u obchodních, pohostinských a ubytovacích činností kolem 53,5 %
- významnější podíly zaznamenávají:
 

služby	15,8 %
výroba oděvní, dřevařská, stroj., elektro,	
potrav., umělecká	9,6 %
stavebnictví	5,2 %
doprava	3,5 %
zemědělství (vč. lesnictví)	1,3 %

Podrobnější a přesnější rozbor podnikatelských subjektů v Kopřivnici bude předmětem analýzy pro Ročenku 1996.

## PODNIKÁNÍ (Podle údajů živnostenského rejstříku)

OSOBY	Živnostenské listy vydané za rok 1995		
	živnosti volné	z toho živnost: koupě zboží za účelem ...	z toho živnost: zprostředkování obchodu a služeb
<b>1. tuzemské</b>			
z toho: fyzické	505	266	151
právnícké	78	10	11
celkem	583	276	162
<b>2. zahraniční</b>			
z toho: fyzické	33	33	-
právnícké	-	-	-
<b>CELKEM</b>	<b>616</b>	<b>309</b>	<b>162</b>

OSOBY	Nové podnikatelské subjekty za rok 1995 v oblasti živností volných
<b>1. tuzemské</b>	
z toho: fyzické	352
právnícké	33*
celkem	385
<b>2. zahraniční</b>	
toho: fyzické	33
právnícké	-
celkem	33
<b>CELKEM</b>	<b>418</b>

\* Struktura nově vzniklých právníckých osob za rok 1995:

Společnost s ručením omezeným	31
Veřejná obchodní společnost	1
Příspěvková organizace	1

OSOBY	Zrušená živnostenská oprávnění za rok 1995
<b>1. tuzemské</b>	
z toho: fyzické	9
právnícké	2
celkem	11
<b>2. zahraniční</b>	
z toho: fyzické	-
právnícké	-
celkem	-
<b>CELKEM</b>	11

Pozn.: Za rok 1995 nebylo zrušeno žádné živnostenské oprávnění z vlastního podnětu Živnostenského úřadu.

### Hlavní zaměstnavatelé v Kopřivnici (údaje k 31. 12. 1995)

jméno firmy	počet zam.
TATRA, a. s.	3 835
Slévárna TATRA, s. r. o.	841
Nářadovna TATRA, s. r. o.	535
Kovárna Tatra, s. r. o.	501
Údržba Tatra, s. r. o.	416
Energetika TATRA, s. r. o.	323
Doprava TATRA, s. r. o.	112
AVET, s. r. o. TATRAREST, s. r. o.	110
TATRAREST, s. r. o.	104
Mis music. s. r. o.	100
ČSAD, a. s., pobočka Kopřivnice	99
MÚ Kopřivnice	92
Hotel P-Beam, s. r. o.	91
SPŠ strojnická a obch. akademie	76
Technické služby města Kopřivnice	75
TATRAREX Precision Castings, s. r. o.	73
Moravská zdravotní pojišťovna	53
Finanční úřad	52
Foto Morava, s. r. o.	50
Adelard, s. r. o.	48
AUTO TEDOS, s. r. o.	40
SŠPaM, s. r. o.	38
Firma Kovotrend	28
Česká spořitelna, a. s.	27
Moravasport, a. s.	25

### INSTITUCE A ÚŘADY VE MĚSTĚ

název	adresa	tel.
Česká pojišťovna, a. s.	Štefánikova	405 23
Finanční úřad	Záhumní 1151	721 165
Moravská zdravotní pojišťovna	Záhumní 1152	721 188
Všobecná zdravotní pojišťovna	Štefánikova 1301	472 242
Česká národní zdravotní pojišťovna	Obránců míru 368	409 61
Úřad práce Kopřivnice	Záhumní 562	409 09
Česká pošta	Školní 893	721 494
RMS, přepážka SCP, Živnobanka - penz. fond.	Obránců míru 368	409 61
Česká spořitelna, a. s.	Sokolovská 405	721 453
Komerční banka, a. s.	Čs. armády 1328	721 596
Zemská banka, a. s.	Kadláčková 894	721 525
Okresní stavební bytové družstvo	K. Čapka 950	411 64
REKAZ realitní kancelář	Česká 685	721 126

### VI. INVESTIČNÍ VÝSTAVBA

Město Kopřivnice vydává na investiční výstavbu každoročně nemalé částky.

Celkem bylo proinvestováno v roce 1995: 27 004 567,60 Kč.

Přehled investičních akcí za rok 1995 dává následující tabulka.

Název akce	kap.	rozpočet		skutečné čerpaní	termíny realizace	Technický popis	Poznámka
		přívod. schvál.	změna				
Tělocvična Lubina	714	0	237	237 313	Zahájení stavby v r. 1990, od r. 1994 stavba zastavena	Jedná se o přístavbu ZŠ Lubina, která řeší výstavbu tělocvičny a sociálního zázemí školy a tělocvičny.	V roce 1995 se jedná o provedení udržovacích prací profinancovaných z r. 1994
Rekonstrukce Technických služeb - obj. 133, 134	740	0	37	36 651	Pozastávka na dokon- čení povr- cho v ýeh úprav z r. 1993	Stavby přecházející z r. 1994 řeší rekonstrukci ÚT, kanalizaci, přípojky vody a elektro a úpravu zpevněných ploch technic. služeb	Stavba dokončena, zkolaudována a předána do užívání TS Kopřivnice
Rekonstrukce Technických služeb - kanalizace	740	25	25	23 282	10/94-12/94 do 15.5.95 dokončení povrchových úprav	Jedná se o kanalizační napojení části objektu č. p. 58 a řešení odvodnění druhého nádvoří TS Kopřivnice	Stavba dokončena, zkolaudována a předána do užívání TS Kopřivnice
Rekonstrukce Technických služeb - fasáda	740	18	18	10 466,50	akce byla realizována a dokončena v r. 1994 (natěry fasády)	Výsrapení poškozených omítek + natěr + výměna schodištního okna	Užívání stavby: od 17. 7. 1995

Název akce	kap.	rozpočet		skutečné čerpaní	termíny realizace	Technický popis	Poznámka
		přívod. schvál.	změna				
Plošná plynofikace LUBINA	740	15 070	8 500	6 886 662	09/95-07/96	Jedná se o plošnou plynofikaci místní části Kopřivnice - Lubina. Výbudování pátérních stredo- tlakých rozvodů DN 63 - 110 a přípojek k jednotlivým RD, včetně vybudování regulační stanice plynu VTL-STL 1 000 m3/hod.	Uzavřena smlouva smlouvě budouc o pronájmu a provozování rozvodů plynu s a. s. Severomoravská plynárenská OSTRAVA - stf. Nový Jičín
Plynofikace Dražné Kopřivnice	740	422	520	509 869	10/94-06/95	NTL pátérní plynovod včetně přípojek k RD na ul. Janáčkova	Investor: město STRAMBERK, sdružení finančních prostředků Stavba dokončena, zkolaudována a předána do užívání na podkladě smlouvy o pronájmu a provozu uzavřené mezi městem Stramberk a a. s. Severomoravská plynárenská
Rekonstrukce VTL plynovodu DN 200, Příbor - Lubina	740	2 640	2 550	2 550 000	04/95-06/95	Jedná se o rekonstrukci původního VTL plynovodu Příbor - Frenštát v trase Příbor - Lubina jako podmi- ňující investice pro plošnou plynofikaci m. č. Lubina	Investor: Severomoravská plyná- renská, a. s., Ostrava Stavba provedena, zkolaudována a uvedena do provozu
DPS Stavovněsta	740	40	40	45 183		Jedná se o měznýskou - investor- skou činnost při výstavbě Domu s pečovatelskou službou Kopřiv- nice. Dále se jedná o stolářské práce dokončovací.	Práce ukončeny a profinancovány

Název akce	kap.	rozpočet		skutečné čerpání	termíny realizace	Technický popis	Poznámka
		původ. schvál.	změna				
Studie - rekonstrukce obj. 318 Kasárna Koprivnice	740	105	105	182 272	07/95-12/95	Jedná se o zpracovanou studii budoucí rekonstrukce objektu Kasáren jako výchozí podklad pro rozhodnutí města o dalších úpravách a budoucím provozu.	Zpracování dalších stupňů projektové dokumentace v r. 1996. Realizace stavby se předpokládá ke konci r. 1997 a v r. 1998
Výkupy pozemků	740	1 160	760	1 542		Zrealizované výkupy pozemků do majetku města: Vermifovská, Slivová (částec), David, Růža, Počtylovi, Macháčkovi, Šimčůvek - Weher, Povádi Odry v částce 154,2 tis.	Z důvodu nezajištění potřebných dokladů nebyly realizovány ostatní výkupy pozemků v částce 605,8 tis. Tyto byly přesunuty do rozpočtu na r. 1996
Řešení prostor za ČOV Kopr.	740	3 000	0	0		V roce 1995 z důvodu nesouhlasu majitelů dotčených pozemků a nedořešení koncepce využití území za ČOV nebylo možno realizaci zahájit.	
Rekonstrukce obj. 147 Koprivnice - proj. dokumentace	740	0	250	0		Z důvodu sdružení s Agenturou pro regionální rozvoj a. s. Ostrava bylo zpracování projektové dokumentace zahájeno ze zdrojů ARR. Realizace stavby byla přesunuta do r. 1996	
Chodník u polikliniky Koprivnice	710	85	85	93 061,50	09/95-10/95	Chodník zámková dlažba, bezbariérové úpravy	Stavba nedokončena, není zkolaudována (o kolaudaci musí požádat Poliklinika). Dokončení v roce 1996

Název akce	kap.	rozpočet		skutečné čerpání	termíny realizace	Technický popis	Poznámka
		původ. schvál.	změna				
Zeliny trh Koprivnice	710	140	170	171 031	04/95	Jedná se o vybudovanou zpevněnou plochu ze zámkové dlažby, na které jsou umístěny stánky prodávající zeleniny.	Stavba dokončena, předána do užívání.
Rekonstrukce zastávek ČSAD Kopr., VI., Lu., Mln. - proj. dokumentace	710	155	155	80 250,-	06/95-04/96	Jedná se o PD na vybudování zářív pro stání autobusů na jednotlivých zastávkách v 6-ti lokalitách (včetně přístřešků)	
Rekonstrukce zastávek ČSAD VIč., Lub. - realizace	710	120	0	0			V roce 1995 z důvodu nesouhlasu majitelů dotčených pozemků nebylo možno realizaci zahájit. Přesun do roku 1996.
Zastávka ČD Koprivnice	710	0	1 200	1 119 700	07/95-11/95	Jedná se o vybudovanou zastávku ČD v lokalitě u nádraží ČSAD sloužící zejména pro občany z části Koprivnice - Luhy a sídliště Sever.	Stavba dokončena, a zkolaudována a předána do zkoušebního provozu. V jednání jsou majetkové převody a. s. Tatra (přejezdy) a na ČD (nástupní a čekárna). V roce 1996 budou v termínu do 04/96 odstraněny drobné nedodávky a závady z přeji-maticho řízení a stavba bude uvedena do trvalého provozu.

Název akce	kap.	rozpočet		skutečné čerpání	termíny realizace	Technický popis	Poznámka
		původ. schvál.	změna				
Cyklistické stezky - Koprivnice	710	0	100	93 440	09/95-10/95	Jedná se o instalaci svíselého dopravního značení a dopravního značení na chodnicích	Stavba dokončena a předána do užívání.
Oprava místní komunikace Větrkovice, Mníší	710	0	100	100 000	03/95-07/95	Jedná se o opravu místní komunikace v délce cca 1,2 km	Stavba dokončena a předána do užívání.
Stavby tobogánů na koupališti Koprivnice	739	0	1 335	1 228 333,50	06/95	Jedná se o výbudovaný tobogán v délce 64 m, laminátový žlab na ocelové konstrukci, včetně napojení na vodní systém koupaliště.	Stavba řádně dokončena a zkolaudována. Provoz řešen nájemní smlouvou s provozovatelem koupaliště Koprivnice.
Oprava bazénových van koupaliště	739	0	3 225,0	3 189 537,10	08/94-06/95	Jedná se o stavbu dokončovanou z r. 1994, která řeší komplexní opravu 2 bazénových van a dětského bazénu koupaliště - zmenšení hloubky bazénu, oprava omytek a náterů van, vstupy a brouzdaliště	Stavba řádně dokončena a zkolaudována. Provoz řešen nájemní smlouvou s provozovatelem koupaliště Koprivnice.

Název akce	kap.	rozpočet		skutečné čerpání	termíny realizace	Technický popis	Poznámka
		původ. schvál.	změna				
Jímka pro zaoilovanou vodu SOR - TS Koprivnice	702	210	210	206 756	03/95-05/95	Zřízení pro čištění vod obsahujících ropné látky.	Stavba dokončena, zkolaudována a předána do užívání.
Třídírna odpadů Koprivnice	702	0	12 700	10 300 000	předpokládané dokončení a uvedení do zkusebního provozu 03/96	Stavba řeší umístění dořizovací separační linky komunálního odpadu v rekonstruovaných halách č. 513 a 515 pronajatých od a. s. TATRA Koprivnice	Budoucí uživatel a provozovatel - Technické služby Koprivnice.
Lineapress pro Technické služby Koprivnice	702	0	3 800	2 238 000	03/96	Jedná se o zálohovou platbu na dodávku svozového speciálního vozidla pro domovní odpad pro Technické služby Koprivnice.	

## VII. BYTOVÝ FOND

### Domy a byty - město celkem

Obyvatelé Kopřivnice žijí v 8 424 trvale obydlených bytech.  
Průměrný počet členů domácnosti je 2,86.

	vlastník		
	město	OSBD	celkem
Počet bytů celk.	3 085	3 830	6 915
z toho			
kategorie I.	2 529	3 830	6 359
II.	554	-	554
III.	2	-	2
vel. bytu: 1+0	38	118	156
2+0	126	-	126
1+1	530	206	736
2+1	1 507	1 154	2 661
3+1	853	2 198	3 051
4+1	31	104	135
31/2+1	-	35	35
41/2+1	-	10	10

Počet rodinných domků na území města (12/95): 1 509  
(v roce 1995 bylo dokončeno 7 RD a 5 přístaveb a nástaveb).

Průměrné stáří bytového fondu je 37,7 let (okres Nový Jičín 52,1 - údaje z roku 1991), věková struktura rodinných domků je méně příznivá.

Z hlediska právního užívání trvale obydlených bytů je vlastních bytů 17,9 %, nájemních bytů 36,6 % a družstevních bytů 45,4 %.

Správu bytového fondu v majetku města zajišťuje realitní agentura Josef Zima - REKAZ.

Rok 1995 byl rokem přípravy privatizace bytového fondu, základní principy privatizace byly schváleny na zasedání MZ dne 14. 12. 1995. Městské zastupitelstvo rozhodne v roce 1996 o taktice privatizace, cenách, struktuře a počtu prodaných bytů.

## VIII. TECHNICKÉ SLUŽBY MĚSTA

Technické služby jsou rozpočtovou organizací města Kopřivnice. Předmětem činnosti je poskytování služeb pro obyvatelstvo, případně ve vedlejší hospodářské činnosti poskytování služeb pro právnické či fyzické osoby za úplatu.

### Služby pro město:

- zimní, letní údržba a opravy místních komunikací
- údržba veřejné zeleně
- zřizování a údržba dopravního značení
- údržba a opravy veřejného osvětlení
- svoz domovního odpadu
- správa a provoz hřbitovů
- provoz veřejných WC
- provoz krytého bazénu

### Služby za úplatu:

- autoservis pro osobní vozidla
- práce zemními stroji
- autodoprava

V roce 1995 pracovalo v Technických službách 94 zaměstnanců (přepočtený počet).

Příjmy 7 925 tis. Kč

Výdaje 24 812 tis. Kč

### Vedlejší hospodářská činnost

Příjmy 836 tis. Kč

Výdaje 819 tis. Kč

## IX. ŽIVOTNÍ PROSTŘEDÍ

Město Kopřivnice se nachází na okraji ostravské sídelní aglomerace, tzn. oblasti s velmi znečištěným životním prostředím. Životní prostředí na území města a jeho okolí je proto považováno za středně zatížené.

### Ovzduší

Město je znečišťováno především velkými zdroji ve městě a blízkém okolí (Tatra, Kotouč Štramberk) a dálkovými přenosy emisí z ostravsko-karvinské aglomerace. Místní části jsou znečišťovány lokálními topeništi v rodinných domech.

Monitoring imisí je prováděn MÚ na území města (SO<sub>2</sub>), v TATRA, a. s., v areálu podniku (SO<sub>2</sub>) a pozadovou stanicí automatického imisního monitoringu ČHMÚ (SO<sub>2</sub>, NO<sub>x</sub> a polet. prach).

#### 1. Imisní situace (tj. kvalita ovzduší):

místo / množství v ug/m <sup>3</sup> roční imisní limit	tuhé látky 60	SO <sub>2</sub> 60	NO <sub>x</sub> 60
maximum - Tatra	132	20 - 30	40
bytová zástavba Kopřivnice	15 - 35	10 - 20	10 - 15
bytová zástavba Lubina	20 - 30	15	10 - 15
bytová zástavba Vlčovice	10 - 20	10	5 - 10
bytová zástavba Mniší	10 - 20	10 - 15	5 - 10

#### 2. Hlavní centra s maximálními koncentracemi znečišťujících látek z dopravy, tj. NO<sub>x</sub>, C<sub>x</sub>H<sub>x</sub>, CO, Pb:

- okolí MÚ
- v Lubině křižovatka Příbor - Frenštát p. R. - Kopřivnice

#### 3. Odhadovaný podíl mimoúzemních velkých zdrojů na celkovém množství škodlivin:

- tuhé látky 20 %
- oxidy dusíku (NO<sub>x</sub>) 40 %
- oxid siřičitý (SO<sub>2</sub>) 50 %

#### 4. Emise (tj. vypouštěné množství):

místo/množství v tunách/rok	tuhé látky	SO <sub>2</sub>	NO <sub>x</sub>
Tatra	400	918	543
rodinné domky Kopřivnice	33	30	6
rodinné domky Lubina	81	68	11
% z celkového množství	96 %	95 %	92 %
rodinné domky Vlčovice	28	34	4
% z celkového množství	98 %	98 %	97 %
rodinné domky Mniší	36	30	5
% z celkového množství	93 %	91 %	90 %
cementárna Kotouč	163	149	1 838

### ODPADY

	r. 1993	r. 1995
Celkové množství odpadu	4 420 t	6 500 t
tj. tuhý komun. odpad	3 520 t	5 000 t
odpad ze zeleně	550 t	685 t
stavební suť	150 t	410 t
smetky z ulic	200 t	405 t

Odpad je v současné době odvážen na skládky do Vlčovic, do Staříče a na skládku SOMPO v Mořkově.

### VODNÍ HOSPODÁŘSTVÍ

#### 1. Vodní toky a plochy

a) toky	ústí do	plocha povodí km <sup>2</sup>	délka toku km	prům. průtok m <sup>3</sup> s <sup>-1</sup>
Lubina	Odry	194,1	37,1	2,36
Kopřivnička	Lubiny	13,5	6,9	0,11
Tichávka	Lubiny	26,4	12,7	0,42

b) nádrže

VN Větrkovice : zemní sypaná hráz vysoká 15,5 m  
délka v koruně 458 m  
vodní plocha 21,5 ha  
max. hloubka 14,5 m  
celkový objem 1,12 mil. m<sup>3</sup>  
stavba díla ukončena v r. 1975

2. Zdroje pitné vody

Kopřivnice Ostravský oblastní vodovod (OOV), místní zdroje Šutyra a Černý les  
Lubina Ostravský oblastní vodovod  
Vlčovice místní zdroje Tichá 1, Tichá 2, Pružinky,  
Mniší Kazničov

Zdroj užitkové vody: Tatra, a. s., má samostatný vodovod z řeky Lubiny a VN Větrkovice

3. Odvádění a čištění odpadních vod

Kopřivnice ..... čistírna odpadních vod  
Lubina ..... bez čištění do Svěceného potoka a do Lubiny  
Vlčovic ..... částečně vybudovaná kanalizační síť odvádí odpadní vody bez čištění do řeky Lubiny  
Mniší ..... bez čištění do Lubinky a do Lubiny  
Tatra, a. s. .... čistírna odpadních vod

4. Znečištění vod

řeka Lubina	profil Vlčovice	profil Košatka n/O
kyslík. režim	III. tř.	IV. tř.
zákl. chem. ukazatele	III. tř.	V. tř.
doplň. chem. ukazatele	II. tř.	II. tř.
biologické ukazatele	V. tř.	V. tř.

Vysvětlivky: - prof. Košatka zahrnuje již vliv znečištění z Kopřivnicka a Příborska  
- II. tř. - čistá voda  
- III. tř. - znečištěná voda  
- IV. tř. - silně znečištěná voda  
- V. tř. - velmi silně znečištěná voda

**HLUK**

Limitní hodnota pro bytovou zónu - 60 dB

Místa, kde je limitní hodnota běžně překročena:

ul. Záhumenní	70 dB
ul. Obr. míru u benz. pumpy	65 dB
ul. Štramberská, Husova a Čs. armády	60 - 65 dB

**VEŘEJNÁ ZELEŇ, OCHRANA ZPF**

Odbor ŽP a VLHZ. povoluje podle zákona č. 114/92 Sb. kácení stromů rostoucích mimo les.

Pro různé stavby na zemědělské půdě je nutno žádat o vynětí dané plochy ze zemědělského půdního fondu (ZPF).

rok	počet rozhodnutí pro zkácení	m <sup>2</sup> odňaté ze ZPF*
1 993	14	3 445 m <sup>2</sup>
1 994	28	4 536 m <sup>2</sup>
1 995	35	5 629 m <sup>2</sup>

\* - katastrální území Kopřivnice, Vlčovic, Mniší, Lubiny, Závašic, Štramberku a Ženklaavy

**LESNÍ HOSPODÁŘSTVÍ**

1. Základní údaje o lesích města Kopřivnice dle hospodářské knihy a LHP 1994 - 2003 k 1. 1. 1994

Celková výměra	153,54 ha	
zásoba dřeva		36 689 m <sup>3</sup>
těžba obnovní	12,20 ha	4 998 m <sup>3</sup>
těžba výchovná	92,61 ha	2 278 m <sup>3</sup>
celkem těžba		7 276 m <sup>3</sup>

## 2. Činnost v lesním hospodářství v r. 1995

### a) těžba dřeva:

těžba mýtní úmyslná	590 m <sup>3</sup>
těžba nahodilá	123 m <sup>3</sup>
těžba předmítní úmyslná - probírky	52 m <sup>3</sup>

b) ochrana lesa: vlivem špatného jarního počasí (deštivo, chladno) byly vývoj a jarní rojení kůrovců zpomaleny a omezeny - situace v lesích města Kopřivnice je dobrá.

c) zalesňování: bylo zalesněno 2,24 ha holin  
v této druhové skladbě: smrk, jedle, modřín, buk,  
javor, jasan a borovice černá

d) péstební práce: prořezávky 10,50 ha  
výřezy plevelných a nežádoucích dřevin 21 ha  
výřezy v příkopech les. cest v délce cca 2 200 m

### e) ochrana mladých lesních kultur:

vyžínáním buřené	10 ha
oplocení proti okusu	1 200 m
ochrana nátěrem proti okusu	10 h

f) příměstský les Šostýn: od roku 1993 v prostoru Pískovny, ohledem na Přírodní park Podbeskydí, lokální biocentrum, významné krajinné prvky a na rekreaci občanů.

## EKOLOGICKÁ VÝCHOVA

Rok 1995 byl prvním rokem, kdy na MÚ v Kopřivnici odbor životního prostředí a VLHZ zabezpečoval alespoň v minimálním rozsahu ekologickou výchovu ve městě. Tuto činnost lze rozdělit do těchto oblastí:

- pořádání besed pro širokou veřejnost (povídání o Kavkazu, Stanici pro záchranu živočichů v Bartošovicích, Nepálu)
- pořádání besed pro žáky kopřivnických škol
- zajištění exkurzí základních škol do Stanice pro záchranu živočichů v Bartošovicích
- organizace oslav Dne Země (21. 4. 1995: soutěž pro žáky 5. tříd kopřivnických škol, kulturní program před KDK, stánkový prodej, soutěž výtvarná i fotografická, účast na Dni Země v Praze, předání zeměkoule ministru ŽP Fr. Bendovi)
- nabídka ekologických materiálů kopřivnickým školám základním i mateřským
- zajištění čištění Kopřivničky.

## AMERICKÉ MÍROVÉ SBORY

Od 1. září 1995 působí na odboru ŽP a VLHZ dobrovolník Amerických mírových sborů - slečna Michelle Tucker. Již v září byl vytvořen plán konkrétních úkolů, které jsou dále plněny. Jedná se o spolupráci v oblasti public relation, ekologických programů, pomoc při zajišťování finančních prostředků pro jednotlivé projekty, spolupráce při vytváření projektu rozvoje města Kopřivnice apod.

## X. ŠKOLSTVÍ

Školská zařízení na území města

### Mateřské škol

Název	počet tříd	počet dětí	počet pedag.	zaměření zájm. činnost
MŠ Obránců míru	4	101	7	saunování, rozšířená TV
MŠ Zd. Buriana	3	72	6	LEGO program, zdravá škola
MŠ kpt. Jaroše	3	75	6	-
MŠ Krátká	4 + 1	100 + 20	8 + 1	hudební zaměř.
MŠ Jarní	3 + 1 sp.	70 + 9	8	liter. kroužek spec. odd.
MŠ Lubina	1 + 1	36	3	výtvar. kroužek hud.-pohodové zaměř.
MŠ Mniší	1	25	2	-
MŠ Vlčovice	3	61	5	respirační odd.
MŠ Francouzská	4	100	8	-
MŠ Pionýrská *	3	65	6	oční odd.
MŠ I. Šustaly *	3	75	6	klub rodičů a dětí
MŠ Záhumenní *	3	75	6	výtvarný kroužek, logopedie, NJ, hra na flétnu
MŠ Česká *	3	77	6	-
Soukromá MŠ B. Smetany	1	30	2	výtvarný kroužek, hra na flétnu
Spec. MŠ pro děti s vadami řeči	2	16	3	logopedie
Dětské centrum	2 + 2	25 + 10	9	spec. škola pro žáky s více vadami
celkem	43 + 5	1003 + 39	92	

Pozn.:

\* - MŠ s právní subjektivitou

+ DC - 2 oddělení MŠ; 2 oddělení pomocné školy:

pro děti s kombinovanými vadami, tělesně postižené děti,  
dětí se srdečními vadami, oční, sluchové a řečové poruchy  
dětí s omezenou hybností, mentální postižení

### Základní školy

Název	počet tříd	počet žáků	počet pedag. + ext.	zaměření
ZŠ Náměstí	12	278	17/6	zdravá škola, sport. třída, 1 tř. obecné školy
ZŠ E. Zátopka	23	567	32/10	-
ZŠ Dr. Ilorákové	26	624	36/8	-
ZŠ Alšova	25	621	39/9	1 třída informatiky 10 tříd s jazyk. zam.
ZŠ 17. listopadu	26	652	37/10	-
ZŠ Mniší	2	32	2/1	-
ZŠ Lubina	4	42	3/1	-
ZŠ Sv. Zdislavy	5	130	6/7	obecná škola občanská škola
Zvláštní škola	9	99	16	-
celkem	132	3 045	188/52	

### Ostatní školská a zájmová zařízení

ZUŠ  
adresa: Štramberská 294  
Kopřivnice

Ředitelka: Hana Vyhliďalová  
Obory: hudební, výtvarný, taneční

Mis music  
adresa: 600 10/35

Ředitel: Mgr. František Mixa  
Obory: hudební, výtvarný, taneční, dramatický

## STŘEDNÍ ŠKOLSTVÍ V KOPŘIVNICI

### **Střední odborné učiliště**

Ředitel: Ing. Alois Šugárek  
Kopřivnice, Husova 1162, tel. 419 50  
žáků: 510 učňů  
115 denní nádstavbové studium  
90 večerní nádstavbové studium

### **Střední škola podnikání a managementu**

Ředitel: PaedR. Marie Rojková  
Kopřivnice, Štefánikova 117, tel. 427 14  
žáků: 275

### **Střední průmyslová škola strojnická a Obchodní akademie**

Ředitel: Ing. Jaroslav Ponc  
Kopřivnice, Husova 1302, tel. 423 03  
žáků: 413 žáků denního studia  
( z toho 170 žáků OA, 243 ost. obory)

### **Vyšší technická a ekonomická škola**

Ředitel: Ing. Jaroslav Ponc  
Kopřivnice, Husova 1302, tel. 423 03  
studentů: 209  
Obory: Strojírenství (42 studentů)  
Ekonomika podniku a management (167 studentů)

### **Rodinná škola**

Ředitel: Mgr. Jan Pavelka  
Kopřivnice  
žáků: 271

celkem žáků: 1 883

## XI. KULTURA

Kulturní zařízení města

### Kulturní dům Kopřivnice

- kulturní a vzdělávací zařízení města
- ředitel: Alois Matuška, PhDr. (do 30. 6. 1995)  
Ing. Josef Melnar (od 1. 7. 1995)
- provozovatel: Mis music, s. r. o.
- počet zaměstn.: 16
- realizováno: 176 akcí, 43 600 účastníků

	divadla	koncerty	spol. zábava (ples, disco)	přednášky beseda, film
I. pololetí				
počet akcí	18	34	33	32
návštěvníků	5 400	4 500	12 500	2 156
II. p.				
počet akcí	4	16	29	10
návštěvníků	1 250	3 500	13 000	1 160
celkem				
akcí		22	50	62
návštěvníků	6 700	8 000	25 500	3 316

kurzy: spol. chování a tance (zákl) 86 účastníků  
psaní na stroji 14 -"-

### Kino Kopřivnice

- majitel: manželé Šubjákoví
- promítáno: 150 představení (+ představení pro školy)
- počet návštěvníků: 14 312,-
- největší návštěvnost: Lví král

### Klub Nora

- provozovatel: Vítězslav Váňa
- počet akcí : cca 150 (rockové a jazzové koncerty, divadla, technopárty, filmy...)
- počet návštěvníků: přibližně 10 000

### Katolický dům

majitel: Společnost katolického domu  
počet akcí: 123 (45 kulturních - 20 pořádaných katolickou besedou)  
3 jazykové kurzy

### Muzeum Fojtství

vedoucí: Jiří Tichánek  
počet návštěvníků za r. 1995: 6 000  
příjmy za r. 1995: cca 50 000,-  
počet akcí: 92 s účastí 2 494 návštěvníků, z toho cca 200 cizinců

Výstavy v roce 1995:

leden - únor: výstava obrazů Hugo Baara s názvem „Zimní motivy“  
březen - květen: „Severní Morava v archeologických objevech“  
červen - září: „Selské povstání na hukvaldském panství roku 1695“  
říjen - listopad: výstava obrazů k nedožitým 70. narozeninám ak. malíře Josefa Treuchela  
prosinec: „Lexikon čertů“ ZŠ Alšova

### Technické muzeum

vedoucí: Alois Havel  
počet návštěvníků za r. 1995: 68 475  
příjmy za r. 1995: 1 211 277,-

Od 1. 9. 1995 je muzeum Fojtství a Technické muzeum členem Asociace muzeí a galerií ČR

### Městská knihovna

- univerzální veřejná knihovna, která je součástí městského úřadu  
- vedoucí - Dagmar Thomková  
- počet zaměstnanců 10, z toho 3 pracovníci v místních částech  
- počet registrovaných čtenářů: 3 318, z toho dětí: 748  
- návštěvnost: 31 274  
- výpůjčky celkem: 124 788  
- výpůjčky periodik: 12 912  
- kulturní a vzdělávací akce: 52 (besedy pro děti, výstavy, soutěže)  
perspektiva: zřízení samostatné organizace, s centrální knihovnou a vyšším počtem poboček

## Kulturní a vzpomínkové akce pořádané městem Kopřivnice

7. 3. 1995

- vzpomínková akce ke 145. výročí narození T. G. Masaryka

4. 5. 1995

- oslavy osvobození města a 50. výročí konce 2. světové války (*setkání představitelů města s dosud žijícími účastníky zahraničního odboje, kladení květin před památníkem oběti obou světových válek, slavnostní koncert a zádušní mše v chrámu sv. Bartoloměje, zápis do pamětní knihy města*)

24. 6. 1995

- oslavy 300. výročí selské rebelie (*slavnostní průvod městem, odhalení pamětní desky na Váňověm kameni, přehlídka divadel, historického šermu, vystoupení pěveckého sboru, ohňostroj, uspořádání „mysliveckého večera na Fojtství“*)

- byla vydána publikace „Selské povstání r. 1695“ (autor Jiří Tichánek)

- vernisáž výstavy na Fojtství věnované této události

28. 6. 1995

- poslední zvonění: slavnostní ukončení docházky žáků základních škol (*kulturní program před KDK, diskotéka*)

2. a 9. 7. 1995

- oslavy 100 let od vysvěcení nového kostela sv. Bartoloměje za účasti místopředsedy vlády Josefa Luxe, papežského nuncia v ČR Giovaniho Coppy, představitelů a občanů města (*koncerty v chrámu sv. Bartoloměje, přivítání oficiálních hostů na radnici, zápis do pamětní knihy města, ohňostroj*)

6. 7. 1995

- Husova lípa - vzpomínková akce k významu osobnosti Mistra J. Husa

9. - 22. 7. 1995

- Mezinárodní tábor dobrovolné práce - restaurační práce na hradě Šostýně prováděné zahraničními studenty (*USA, Francie, Španělska, Velké Británie ...*)

27. 8. 1995

- Kopřivnická pouť (*slavnosti, kulturní program před KDK, vystoupení dechového orchestru z partnerského města Zwönitz, ukázky paličkování*)

27. 10. 1995

- oslavy k propůjčení názvu ZŠ Milady Horákové

- přivítání dcery M. Horákové p. Kánské, ministra V. Holáně a J. Nováka, členů Klubu M. Horákové a Svazu protifašistických bojovníků představitely města (*odhalení pamětní desky na budově ZŠ, zápis do pamětní knihy města*)

- vzpomínkový akt ke vzniku ČSR

29. 11. - 5. 12. 1995

- pracovní setkání 4 starostů v Trappez (*Congleton - Anglie, Castiglione del Lago - Itálie, Trappez - Francie, Kopřivnice - ČR*)

- navázání vzájemných partnerských vztahů

7. 12. 1995

- „Vánoční poděkování mladších starším“ - akce Společenského aktivu prosinec 1995

- mikulášský a vánoční jarmark

## XII. ZDRAVOTNICTVÍ

Zdravotnická zařízení na území města

### Státní zařízení

Poliklinika Kopřivnice, Štefánikova 1301

### Městská zařízení

Jesle Kopřivnice, Francouzská 1181

### Nestátní zařízení

1. Privátní zařízení ambulantní péče (lékaři praktičtí, zubní, dětští atd.)
2. Středisko sociálních služeb města Kopřivnice

provozovatel: město Kopřivnice

ředitelka: Alena Dvořáková

	adresa		kapacita
Dům s pečovatelskou službou	Masarykovo nám. 650 27 bytů z toho 24 1+1 Kopřivnice 3 0+1		poskytuje domácí ošetřovatelskou a rehabilitační péči
Dům s pečovatelskou službou	Česká 320, Kopřivnice 101 bytů z toho 4 24 1+1 73 0+1		bezbariérové poskytuje domácí ošetřovatelskou a rehabilitační péči
Azylový dům	Horní 1114 Kopřivnice	16 míst pro muže 4 místa pro žena	poskytuje ubyto- vání osobám bez přístřeší

## XIII. TĚLOVÝCHOVA, SPORT

Struktura organizovanosti

### ASK Kopřivnice:

SPV (sportovní pohybová výchova)

Klub pěší turistiky

Klub vodní turistiky

Klub cykloturistiky

Atletika

Badminton

Karate

Vzpírání

Sportovní gymnastika

Stolní tenis

Šachy

Kulturistika

Baseball

Nohejbal

FSC (kraso)

Cyklo Art Bike Club

Klub zdravotního cvičení

### Samostatné kluby:

AVZO

Tenis klub

FK Kopřivnice

Klub volejbalu

Plavecký klub

SKI klub

Maraton klub

Sokol

Jóga

TOM (skaut)

Hockey klub

Klub malé kopané

Klub Házeně

Sportovní klub při ZŠ 17. listopadu

Darts klub (šipky)

K 1. 9. 1995 byla městem Kopřivnice zřízena příspěvková organizace Správa sportovišť Kopřivnice.

### Hlavní sportovní zařízení

Krytý bazén	bazén 25 m + dětský bazén, sauna, masáže, bar
Letní koupaliště	plavecký bazén 50 m, bazén pro neplavce 50 m, dětský bazén, hřiště na plážový volejbal, tobogan, minigolf, restaurace a rychlé občerstvení
Letní stadion	travnatá fotbalová plocha, škvárové hřiště, lehkootletická dráha, plochodrážní ovál
Zimní stadion	krytá ledová plocha, 2 tělocvičny, vzpírárna, stolní tenis, fitcentrum, občerstvení
Lyžařský areál	lehká a sřeni přírodní sjezdovka (celková délka tratí 900 m, nadmořská výška 540 - 690 m n. m.), běžecká trať (4 km), lyžařská chata
Tenisový areál	antukové tenisové kurty, tenisová hala, cvičná stěna
Areál házené	asfaltové hřiště, antukové hřiště
Hala házené	krytá hala, fitcentrum, sauna
Hala odborného učiliště	krytá hala pro sálové sporty
Hřiště Vlčovice	travnatá fotbalová plocha, 2 tenisové kurty
Hřiště Lubina	travnatá fotbalová plocha
Hřiště Mniši	travnatá fotbalová plocha
Přehrada Větrkovice	koupání + vodní sporty, rybaření, občerstvení

### Nejdůležitější sportovní akce, akce pro veřejnost, pro školy

pořadatel	akce
ASK TATRA	Kopřivnická brusle Městská liga v ledním hokeji Mimitatar - sportovní gymnastika Cena Kopřivnice - badminton Turnaj žáků - stolní tenis Závody 2 x 10 km - maraton klub Vánoční cena města Kopřivnice - vzpírání
Klub házené	Turnaj mladších žáků Mezinárodní turnaj mladšího dorostu Mezinárodní turnaj mužů

pořadatel	akce
AVZO TŠČ	Jízda zručnosti o Cenu města Kopřivnice Střelecká soutěž o Cenu města Kopřivnice Plochá dráha - mezinárodní závod Soutěž pro veřejnost - leteckomodelářské plastické modely Memoriál J. Veřmiřovského (VCC)
Klub malé kopané	Kopřivnická liga malé kopané Ligový pohár KMK Superpohár KMK Vyhodnocení KMK
Tenis klub	Turnaj neregistrovaných dospělých Turnaj starších žáků Turnaj mladších žáčků
Kraso klub	Vyhodnocení školy bruslení 22. ročník českého poháru Mikulášská besídka
Plavecký klub	Plavecké závody o Cenu města Kopřivnice Den dětí na plaveckém bazénu
Hockey club	Turnaj žáků 5. tříd Turnaj mladšího dorostu Turnaj základen 3. + 4. tříd
Darts club	Český pohár - turnaj v hodu šipek
Volejbal klub	Turnaj o cenu města Kopřivnice Senior cup
Spartak Lubina	Turnaj dorostu
Sportovní klub při ZŠ 17. listopadu	Cena Kopřivnice - žačky Cena Kopřivnice - dorostenky
Junák Kopřivnice	Kuličkáda Drakiáda
PO Kopřivnice	Pohádkový les Zábavné odpoledne Noční pochod Čertovské odpoledne

pořadatel	akce
Základní školy Kopřivnice, DDM	Košíková (chlapce, dívky) Závody v běhu na lyžích Lední hokej Sportovní gymnastika Volejbalový turnaj čtveřic Malá kopaná 4. tříd Vybíjená 3. a 4. tříd Kopřivnická laťka Běh Kopřivnických novin Házená chlupci Den Delfina Den dětí - sportovní den Volejbalový turnaj žáčků Pohár rozhlasu Světové naděje - kopaná Běžecský maraton E. Zátopka Atletická olympiáda Sprinterský dvojboj Běh 17. listopadu Přebor škol v plavání Pražský maraton

#### XIV. ROZVOJOVÉ PROGRAMY, AKTIVITY MĚSTA

##### 1. PROJEKT: Veřejná správa - strategické plánování ekonomického rozvoje

V prosinci roku 1994 odeslala agentura pro mezinárodní rozvoj USAID dopisy všem starostům obcí nad 4 500 obyvatel s nabídkou zpracování projektu v oblasti státní správy. Z 311 obcí a měst reagovalo 120 starostů. Do úzkého výběru postoupilo 15 měst, vybráno jich bylo pět. Kopřivnice se tak spolu s Ústí nad Labem, Přeloučí, Karvinou a Velkým Meziříčím stala městem, kde je USAID sponzorem procesu strategického plánování ekonomického rozvoje. Zároveň financuje všechny náklady spojené se službami poskytovanými firmou Barents Group.

Konzultační firma Barents Group v čele s panem Nortonem L. Bermanem vyvinula systém strategického plánování zaměřeného na zmapování slabých a silných stránek, vytvoření kritického pohledu na město a následně vypracování rozvojového plánu. Ten počítá nejen s aktivitami nových investorů, ale především rozvíjí vlastní potenciál města.

Město za tímto účelem založilo Komisi pro ekonomický rozvoj. K práci v ní byli vyzváni představitelé politické, obchodní a vzdělávací sféry.

31. 10. 1995 byla podepsána smlouva mezi městem, USAID a Barents Group.

##### 2. Podnikatelské a rozvojové centrum

Ideový záměr na vybudování Podnikatelského a rozvojového centra (Business and Development Centre - BDC) ze září 1994 byl nizozemským fondem PSO přijat k realizaci, a byla mu udělena dotace na technickou pomoc ve výši 400 000 NLG.

Po zpracování podmínek zadání projektu probíhalo od února r. 1995 pod vedením organizačního garanta projektů PSO na severní Moravě (Regionálního podnikatelského fondu v Ostravě) výběrové řízení na nizozemsko-českého řešitele projektu. V I. kole nevyhověla žádná nabídka řešitelů pro zpracování projektu, řídicím orgánem byla schválena žádost města Kopřivnice, aby se koordinátorem projektu stal přímo žadatel realizaci projektu - město Kopřivnice.

Počátkem července město předložilo nabídku na řešení projektu (přístup k řešení, složení řešitelského týmu, rozpočet apod.). V závěru září bylo s konečnou platností rozhodnuto o realizaci projektu za koordinace města Kopřivnice.

V závěru roku proběhlo jednání o konečném složení řešitelského týmu z holandské strany a dělbě práce na projektu.

##### Cíl projektu BDC

- dosažení plného rozsahu služeb pro podnikání (výhodné podmínky pro rozběh nových a rozvoj stávajících malých a středních podniků)
- stimulace podnikání v regionu, mobilizace lidských zdrojů
- zavedení inovačních procesů do stávajících podniků, dosažení růstu jejich potenciálu
- vytváření stabilních pracovních příležitostí v soukromých firmách
- snaha o vydělení nových podniků z velkých, dříve státních, společností

Specifikace aktivit projektu BDC

- komplexní poradenské služby pro podnikatelskou sféru v regionu (orientačně vymezeno teritorium města Kopřivnice, Příbor, Nový Jičín, Frenštát a Hukvaldy) to zn.: ekonomické, technologické, finanční, marketingové a právní poradenství;
- poskytování technických a administrativních služeb firmám v „inkubátoru“ - přijetí firmy do podnikatelského centra se bude uskutečňovat na základě výběrového řízení
- pomoc firmám z regionu při získávání prostor pro podnikání mimo vlastní BDC
- organizace seminářů a vzdělávání, zajištění marketingu pro firmy

Městská rada schválila záměr rekonstruovat budovu v centru města (Štefánikova čp. 244) a zřídit zde sídlo BDC a inkubátor začínajících firem. Rekonstrukce bude financována z grantu poskytnutého Agenturou pro regionální rozvoj v Ostravě ve výši 3,3 mil. Kč a z rozpočtu města Kopřivnice ve výši 2,9 mil. Kč.

### 3. Členství města:

- Sdružení měst a obcí (členství v radě SMO)
- Sdružení obcí severní Moravy a Horního Slezska
- Sdružení Region Beskydy (starosta Kopřivnice zvolen předsedou správní rady)

- vzniklo v roce 1992

V červnu roku 1995 - transformace ve sdružení s právní subjektivitou.

Členství - 11 obcí + Muzeum Beskyd Frýdeck-Místek.

Cíl Sdružení: snaha uvést oblast Beskyd a Podbeskydí do povědomí veřejnosti, ale také odborníků, zajímavých se o prožití příjemné a cenově dostupné dovolené. Propagace nejen přírodních krás Beskyd, ale také památkových objektů, kultury a sportu.

Činnost Regionu Beskydy v r. 1995:

- propagace oblasti
- koordinace informačních center
- nestandardní formy cestovního ruchu (dobrodružná turistika, agroturistika apod.)
- koordinace činnosti obcí se státními subjekty v cestovním ruchu
- vydávání propagačních a informačních materiálů
- vydání bulletinu Regionu Beskydy „Zima 95-96“
- vydání propagační složky Regionu Beskydy
- účast na výstavách cestovního ruchu - Poznaň, Brno, Praha
- zřízení Rady informačních center Regionu Beskydy
- vstup Sdružení regionu Beskydy do Agentury pro rozvoj cestovního ruchu se sídlem v Opavě
- účast na projektech PHARE

### XV. INFORMACE Z MATRIKY

Matrika Městského úřadu provádí zápisy narozených dětí, úmrtí občanů, povoluje změny jmen a příjmení, vystavuje duplikáty a výpisy z matričních knih pro použití v České republice i v cizině, ověřuje opisy listin a podpisy občanů.

V roce 1995 matrika (matriční obvod Kopřivnice včetně místních částí + obec Závšice) zaznamenala počet

- úmrtí	85
- sňatků/církevních	131/36
- rozvodů	74
- změn příjmení	14

provedla

- ověření podpisů, listin 7 921

(pro ověřování není vymezen matriční obvod)

Vybrané správní poplatky 127 000,- Kč

Společenský aktiv města Kopřivnice organizoval v roce 1995:

- věnování vkladních knížek novorozencům - (pro 264 dětí)
- slavnostní předání maturitních vysvědčení
- 3 obřady pro 77 absolventů
- přivítání žáků prvních tříd v základních školách (456 dětí)
- jubilejní svatby
- 1 obřad zlaté svatby
- blahopřání jubilantům: 160 návštěv
- (75 let - 67
- 80 let - 45
- 85 let - 26
- 90 let - 14
- nad 90 let - 8 jubilantů)

Nejstarší kopřivnická občanka - Marie Danilewiczová, nar. 13. 6. 1898

- organizování společenského večera „Vánoční poděkování mladších starším“ (7. 12. 1995 v Kulturním domě v Kopřivnici)

## OBSAH:

	strana
Úvod	
I. Profil města, všeobecné údaje o obyvatelstvu	2
II. Volené orgány, městský úřad	8
III. Městská policie	12
IV. Rozpočet města	14
V. Podniková sféra	20
VI. Investiční výstavba	25
VII. Bytový fond	32
VIII. Technické služby města	33
IX. Životní prostředí	34
X. Školství	40
XI. Kultura	44
XII. Zdravotnictví	48
XIII. Tělovýchova, sport	49
XIV. Rozvojové programy, aktivity města	53
XV. Informace z matriky	55